

議會審定

機關編號

07

# 高雄市政府工務局主管

中華民國 111 年度

(自111年1月1日起至111年12月31日止)

## 單位預算

中華民國111年度單位預算

高雄市政府工務局主管

主辦會計人員

會計室主任劉素娥

機關長官

高雄市政府工務局局長楊欽富





# 高雄市政府工務局主管

## 目 次

中 華 民 國 111 年 度

### 甲、主要表

- |             |               |
|-------------|---------------|
| 1. 歲入來源別預算表 | 第 1 頁至第 6 頁   |
| 2. 歲出政事別預算表 | 第 7 頁至第 9 頁   |
| 3. 歲出機關別預算表 | 第 10 頁至第 16 頁 |

### 乙、附屬表

- |              |               |
|--------------|---------------|
| 1. 補助及捐助經費總表 | 第 17 頁至第 17 頁 |
|--------------|---------------|



# 高雄市政府工務局主管 歲入來源別預算表

中華民國111年度

單位：新臺幣千元

科 目				本年度 預算數	上年度 預算數	前年度 決算數	本年度與 上年度比較	說明及法令依據	
款	項	目	節						名稱及編號
				合計	1,838,771	2,150,559	3,985,389	-311,788	
				經常門合計	1,838,771	2,150,559	3,984,470	-311,788	
01				01000000000 稅課收入	174,646	87,560	16	87,086	
	007			01070700000 高雄市政府工務局	174,646	87,560	16	87,086	
		01		01070701700 統籌分配稅	174,646	87,560	16	87,086	
			01	01070701702 特別統籌	174,646	87,560	16	87,086	內政部、經濟部補助。
02				04000000000 罰款及賠償收入	51,333	51,329	43,141	4	
	041			04070700000 高雄市政府工務局	40,830	40,830	36,006	-	
		01		04070700100 罰金罰鍰及怠金	40,830	40,830	36,006	-	
			01	04070700101 罰金罰鍰	40,830	40,830	36,006	-	1.建築罰款38,330千元。 2.挖掘道路罰款2,500千元。
	042			04070710000 高雄市政府工務局 新建工程處	4,950	6,100	1,583	-1,150	
		01		04070710100 罰金罰鍰及怠金	-	-	1,583	-	
			01	04070710101 罰金罰鍰	-	-	1,583	-	
		02		04070710300 賠償收入	4,950	6,100	-	-1,150	
			01	04070710301 一般賠償收入	4,950	6,100	-	-1,150	承商未依照合約規定管理 工地或其他違約之各項罰 款。
	043			04070720000 高雄市政府工務局 養護工程處	5,553	4,399	5,552	1,154	
		01		04070720100 罰金罰鍰及怠金	820	820	5,484	-	
			01	04070720101 罰金罰鍰	820	820	5,484	-	1.違反高雄市樹木花草及公 共設施毀損賠償自治條例 規定250千元。 2.違反高雄市公園管理自治

# 高雄市政府工務局主管 歲入來源別預算表

中華民國111年度

單位：新臺幣千元

科 目				本年度 預算數	上年度 預算數	前年度 決算數	本年度與 上年度比較	說明及法令依據		
款	項	目	節						名稱及編號	
03	047	01	02	04070720300 賠償收入	4,733	3,579	68	1,154	條例規定570千元。	
			01	04070720301 一般賠償收入	4,733	3,579	68	1,154	違反合約規定罰款。	
				05000000000 規費收入	501,297	489,953	506,321	11,344		
				05070700000 高雄市政府工務局	495,360	483,315	500,433	12,045		
				01	05070700100 行政規費收入	177,760	166,945	176,978	10,815	
				01	05070700101 審查費	85,760	78,126	75,728	7,634	1.材料試驗規費收入73,000千元。 2.收取加強建築物公共安全管理自治條例相關規定審查費收入12,760千元。
				02	05070700102 證照費	28,000	24,819	47,369	3,181	1.建築執照費、使用執照費、建築師開業登記費及廣告物許可證費25,100千元。 2.建築線指示費2,000千元。 3.土木包工業登記費900千元。
				03	05070700105 許可費	64,000	64,000	53,881	-	道路挖掘許可費。
				02	05070700300 使用規費收入	317,600	316,370	323,455	1,230	
				01	05070700303 資料使用費	2,200	1,970	2,707	230	資料使用費。
				02	05070700306 場地設施使用費	60,000	59,000	63,048	1,000	弱電、寬頻共同管道管線進駐使用費。
				03	05070700307 服務費	1,500	1,500	1,680	-	建造執照施工計畫諮詢收費。
				04	05070700308 道路使用費	253,900	253,900	256,020	-	市區道路使用費。
				048		05070720000 高雄市政府工務局 養護工程處	5,937	6,638	5,888	-701
		01	05070720300 使用規費收入	5,937	6,638	5,888	-701			

# 高雄市政府工務局主管 歲入來源別預算表

中華民國111年度

單位：新臺幣千元

科 目				本年度 預算數	上年度 預算數	前年度 決算數	本年度與 上年度比較	說明及法令依據		
款	項	目	節						名稱及編號	
04	052		01	05070720303 資料使用費	128	168	86	-40	收取招標圖說工本費。	
			02	05070720306 場地設施使用費	5,809	6,470	5,802	-661	1.借用綠地及公園等場地設施使用費1,675千元。 2.懸掛旗幟廣告物於燈桿使用費1,754千元。 3.公園埋設地下物或架設地上物使用費2,380千元。	
				07000000000 財產收入	70,326	69,580	68,119	746		
				07070700000 高雄市政府工務局	40	40	17	-		
				02	07070700500 廢舊物資售價	40	40	17	-	
				01	07070700501 廢舊物資售價	40	40	17	-	財產變賣所得。
				053	07070710000 高雄市政府工務局 新建工程處	9,404	9,785	9,511	-381	
				01	07070710100 財產孳息	7,576	7,957	9,047	-381	
				01	07070710101 利息收入	-	-	28	-	
				02	07070710103 租金收入	7,576	7,957	9,019	-381	1.租金收入372千元。 2.收取被佔用市有土地補償金7,204千元。
				02	07070710500 廢舊物資售價	1,828	1,828	464	-	
				01	07070710501 廢舊物資售價	1,828	1,828	464	-	拆除房屋之鋼筋等剩餘價值及變賣已報廢之財產、物品。
				054	07070720000 高雄市政府工務局 養護工程處	60,882	59,755	58,591	1,127	
				01	07070720100 財產孳息	58,482	58,483	57,269	-1	
				01	07070720103 租金收入	58,482	58,483	57,269	-1	1.出租市有土地租金55,813千元。 2.市有地被占用收取使用補償金2,669千元。
	02	07070720500	2,400	1,272	1,322	1,128				



# 高雄市政府工務局主管 歲入來源別預算表

中華民國111年度

單位：新臺幣千元

科 目				本年度 預算數	上年度 預算數	前年度 決算數	本年度與 上年度比較	說明及法令依據		
款	項	目	節						名稱及編號	
06	040		01	廢舊物資售價 07070720501 廢舊物資售價	2,400	1,272	1,322	1,128	變賣已報廢財產、應用物品之剩餘、廢棄物品等收入。	
				09000000000 補助及協助收入	794,758	1,166,364	3,167,612	-371,606		
				09070700000 高雄市政府工務局	13,924	498,187	2,482,045	-484,263		
			01	09070700100 上級政府補助收入	13,924	498,187	2,482,045	-484,263		
				09070700102 計畫型補助收入	13,924	498,187	2,482,045	-484,263		內政部及內政部營建署補助。
			041	09070710000 高雄市政府工務局 新建工程處	26,207	376,975	32,917	-350,768		
				09070710100 上級政府補助收入	26,207	376,975	32,917	-350,768		
				09070710102 計畫型補助收入	26,207	376,975	32,917	-350,768		1.內政部營建署補助6,527千元。 2.經濟部工業局補助19,680千元。
			042	09070720000 高雄市政府工務局 養護工程處	754,627	291,202	652,650	463,425		
				09070720100 上級政府補助收入	754,627	291,202	652,650	463,425		
				09070720102 計畫型補助收入	754,627	291,202	652,650	463,425		1.內政部補助527,896千元。 2.經濟部工業局補助61,500千元。 3.交通部公路總局補助72,831千元。 4.經濟部補助62,400千元。 5.農委會漁業署補助30,000千元。
			07	037		10000000000 捐獻及贈與收入	97,072	45,359		68,672
	10070710000 高雄市政府工務局 新建工程處	36,356	-		-	36,356				

# 高雄市政府工務局主管 歲入來源別預算表

中華民國111年度

單位：新臺幣千元

科 目				本年度 預算數	上年度 預算數	前年度 決算數	本年度與 上年度比較	說明及法令依據	
款	項	目	節						名稱及編號
		01		10070710100 捐獻收入	36,356	-	-	36,356	
			01	10070710101 一般捐獻	36,356	-	-	36,356	臺灣港務股份有限公司捐助。
	038			10070720000 高雄市政府工務局 養護工程處	60,716	45,359	68,672	15,357	
		01		10070720100 捐獻收入	60,716	45,359	68,672	15,357	
			01	10070720101 一般捐獻	60,716	45,359	68,672	15,357	1.台灣電力股份有限公司捐助51,099千元。 2.台灣中油股份有限公司捐助8,941千元。 3.台灣港務股份有限公司捐助676千元。
08				12000000000 其他收入	149,339	240,414	130,589	-91,075	
	052			12070700000 高雄市政府工務局	82,627	181,987	20,288	-99,360	
		01		12070700200 雜項收入	82,627	181,987	20,288	-99,360	
			01	12070700201 收回以前年度 歲出	-	-	1,008	-	
			02	12070700210 其他雜項收入	82,627	181,987	19,280	-99,360	1.建築物附建防空避難設備 繳納代金及其他偶發收入 860千元。 2.採購申訴審議收入1,530 千元。 3.採購履約爭議調解收入 1,680千元。 4.民族路共同管道管理維護 費15,447千元。 5.高雄市共同管道建設後維 護費(不包含民族路共同管 道)8,500千元。 6.高雄鐵路地下化延伸鳳山 計畫增額容積54,610千元。
	053			12070710000 高雄市政府工務局	6,500	12,000	25,036	-5,500	

# 高雄市政府工務局主管 歲入來源別預算表

中華民國111年度

單位：新臺幣千元

科 目				本年度 預算數	上年度 預算數	前年度 決算數	本年度與 上年度比較	說明及法令依據	
款	項	目	節						名稱及編號
01	054			新建工程處					
			01	12070710200 雜項收入	6,500	12,000	25,036	-5,500	
			01	12070710210 其他雜項收入	6,500	12,000	25,036	-5,500	其他零星收入。
				12070720000 高雄市政府工務局 養護工程處	60,212	46,427	85,265	13,785	
			01	12070720200 雜項收入	60,212	46,427	85,265	13,785	
			01	12070720201 收回以前年度 歲出	-	-	1,908	-	
			02	12070720210 其他雜項收入	60,212	46,427	83,357	13,785	1.收回以前年度歲出及其他 偶發事項收入707千元。 2.路面AC刨除剩餘價值收 入59,505千元。
				資本門合計	-	-	919	-	
	003				07000000000 財產收入	-	-	919	-
					07070720000 高雄市政府工務局 養護工程處	-	-	919	-
				01	07070720200 財產售價	-	-	919	-
				01	07070720201 土地售價	-	-	919	-

# 高雄市政府工務局主管 歲出政事別預算表

中華民國111年度

單位：新臺幣千元

科 目				本年度 預算數	上年度 預算數	前年度 決算數	本年度與 上年度比較	
款	項	目	節					名稱及編號
				合 計	6,398,795	8,102,602	9,651,275	-1,703,807
				經濟發展支出	6,313,642	8,006,385	9,566,338	-1,692,743
10				58000000000 交通支出	6,313,642	7,811,285	9,566,338	-1,497,643
	037			58070700000 高雄市政府工務局	1,517,266	3,635,394	5,189,018	-2,118,128
		01		58070700100 一般行政	242,766	241,627	243,025	1,139
			01	58070700101 行政管理	240,704	239,218	240,904	1,486
			02	58070700102 業務管理	2,062	2,409	2,121	-347
		02		58070700300 工程企劃行政管理	1,081,784	3,263,579	4,923,323	-2,181,795
			01	58070700301 工程企劃業務管理及策略 規劃	1,081,784	3,263,579	4,923,323	-2,181,795
		03		58070700400 建築管理	192,619	130,091	22,670	62,528
			01	58070700401 建照審查及施工公安使用 管理	192,619	130,091	22,670	62,528
		04		58070709800 第一預備金	97	97	-	-
			01	58070709801 第一預備金	97	97	-	-
	038			58070710000 高雄市政府工務局新建工程處	1,130,827	1,172,176	1,147,792	-41,349
		01		58070710100 一般行政	175,143	180,938	176,992	-5,795
			01	58070710101 行政管理	173,832	178,901	175,808	-5,069
			02	58070710102 業務管理	1,311	2,037	1,184	-726
		02		58070710500 道路橋梁廣場地景工程	955,684	991,238	970,800	-35,554

# 高雄市政府工務局主管 歲出政事別預算表

中華民國111年度

單位：新臺幣千元

科 目				本年度 預算數	上年度 預算數	前年度 決算數	本年度與 上年度比較	
款	項	目	節					名稱及編號
11	003	039	01	58070710501 新建道路橋梁廣場地景	955,684	991,238	970,800	-35,554
				58070720000 高雄市政府工務局養護工程處	3,665,549	3,003,715	3,229,528	661,834
			01	58070720100 一般行政	444,525	465,588	440,957	-21,063
			01	58070720101 行政管理	370,994	391,237	371,945	-20,243
			02	58070720102 業務管理	73,531	74,351	69,012	-820
			03	58070720600 維護保養廠管理	-	-	-	-
			01	58070720601 機械車輛保養廠管理	-	-	-	-
			02	58070720700 公共設施養護	3,221,024	2,538,127	2,788,571	682,897
			01	58070720704 公共設施養護及改善	3,221,024	2,538,127	2,788,571	682,897
				59000000000 其他經濟服務支出	-	195,100	-	-195,100
				59070710000 高雄市政府工務局新建工程處	-	195,100	-	-195,100
			01	59070711400 一般建築及設備	-	195,100	-	-195,100
			01	59070711401 營建工程	-	195,100	-	-195,100
				社區發展及環境保護支出	85,153	96,217	84,937	-11,064
18	001			72000000000 社區發展支出	85,153	96,217	84,937	-11,064
				72070730000 高雄市政府工務局違章建築處理大隊	85,153	96,217	84,937	-11,064
			01	72070730100 一般行政	78,869	83,125	79,439	-4,256
			01	72070730101 行政管理	78,869	83,125	79,439	-4,256



# 高雄市政府工務局主管 歲出機關別預算表

中華民國111年度

單位：新臺幣千元

科 目				本年度 預算數	上年度 預算數	前年度 決算數	本年度與 上年度比較	說 明
款	項	節	名稱及編號					
07			00070000000 高雄市政府工務局主 管	6,398,795	8,102,602	9,651,275	-1,703,807	
	001		00070700000 高雄市政府工務局	1,517,266	3,635,394	5,189,018	-2,118,128	
		01	58070700100 一般行政	242,766	241,627	243,025	1,139	
		01	58070700101 行政管理	240,704	239,218	240,904	1,486	本年度預算數之內容與上年度之比較如下： 1.人員維持費237,904千元，較上年度伸算增列現職人員待遇等經費1,486千元。 2.基本行政工作維持費2,800千元，與上年度同。
		02	58070700102 業務管理	2,062	2,409	2,121	-347	本年度預算數2,062千元，較上年度減列資訊軟硬體設備等經費347千元。
	02		58070700300 工程企劃行政管 理	1,081,784	3,263,579	4,923,323	-2,181,795	
		01	58070700301 工程企劃業務 管理及策略規 劃	1,081,784	3,263,579	4,923,323	-2,181,795	本年度預算數較上年度減列2,181,795千元，包括： 1.工程企劃業務管理28,999千元，較上年度增列捐助辦理世界不動產聯盟「2022年全球領袖高峰會」及土壤液化調查與風險評估計畫等經費25,530千元。 2.工程材料委外試驗52,947千元，較上年度增列委託試驗室辦理工程材料試驗等經費5,537千元。 3.道路維護巡查工作12,695千元，較上年度增列委託辦理監控室輪值及本市各地區分別辦理道路挖掘巡查作業等經費4,695千元。 4.弱電、寬頻共同管道管理20,400千元，較上年度增列寬頻管道維護及緊急搶修作業等經費340千元。 5.台鐵捷運化-高雄市區鐵路地下化計畫(配合款) 885,650千元，較上年度減列1,613,350千元。 6.道路維護管理改善工作10,430千元，較上年度減列辦理三維管線資料整合應用建置補助計畫等經費7,000千元。 7.市區道路及重劃區既有管線建置計畫8,354千元，較上年度減列公共設施管線位置調查(監驗)暨系統建置計畫等經費2,449千元。 8.上年度辦理高雄市區鐵路地下化園道開闢工程預算業已編竣，所列595,098千元如數減列。

# 高雄市政府工務局主管 歲出機關別預算表

中華民國111年度

單位：新臺幣千元

科 目				本年度 預算數	上年度 預算數	前年度 決算數	本年度與 上年度比較	說 明
款	項	節	名稱及編號					
		03	58070700400 建築管理	192,619	130,091	22,670	62,528	
		01	58070700401 建照審查及施 工公安使用管 理	192,619	130,091	22,670	62,528	本年度預算數較上年度增列62,528千元，包括： 1.建照審查施工管理及建築物公安使用管理168,678千元，較上年度增列建築物結構快篩及階段性補強作業需求計畫、危險及老舊建築物結構安全性能評估等經費70,772千元。 2.推動無障礙友善環境改造計畫9,756千元，較上年度減列建築物騎樓整平計畫等經費8,244千元。
		04	58070709800 第一預備金	97	97	-	-	
		01	58070709801 第一預備金	97	97	-	-	仍照上年度預算數編列。
002			00070710000 高雄市政府工務局 新建工程處	1,130,827	1,367,276	1,147,792	-236,449	
		01	58070710100 一般行政	175,143	180,938	176,992	-5,795	
		01	58070710101 行政管理	173,832	178,901	175,808	-5,069	本年度預算數之內容與上年度之比較如下： 1.人員維持費173,319千元，較上年度核實減列人事費5,093千元。 2.基本行政工作維持費513千元較上年度增列三節慰問金24千元。
		02	58070710102 業務管理	1,311	2,037	1,184	-726	本年度預算數1,311千元，較上年度減列購置車輛及電腦等經費726千元。
		02	58070710500 道路橋梁廣場地 景工程	955,684	991,238	970,800	-35,554	
		01	58070710501 新建道路橋梁 廣場地景	955,684	991,238	970,800	-35,554	本年度預算數較上年度減列35,554千元，包括： 一、工程業務17,659千元，較上年度減列土地租金等經費79千元。 二、設備及投資938,025千元，較上年度減列35,475千元，本年度編列項目如下： 1.左營區明潭路開關工程10,840千元。 2.左營區左營大路372巷開關工程11,385千元。



# 高雄市政府工務局主管 歲出機關別預算表

中華民國111年度

單位：新臺幣千元

科 目				本年度 預算數	上年度 預算數	前年度 決算數	本年度與 上年度比較	說 明
款	項	目	節					
								3.仁武區義大二路3k+700道路改善工程45,290千元。 4.梓官區進學路北側8米計畫道路開關工程44,230千元。 5.仁武區仁心路道路拓寬工程(第一期)60,831千元。 6.左營區25期聯外道路辛亥路開關工程304千元。 7.25期明華路末段道路開關工程304千元。 8.本市三民區18期市地重劃聯外道路開關工程304千元。 9.三民區36期金山路(180-190號)開關工程304千元。 10.小港區五甲交流道2-3號道路開關工程304千元。 11.國道十號燕巢交流道改善工程(第二階段)36,000千元。 12.大寮區民智街拓寬工程5,902千元。 13.鳳山區頂庄一街銜接寶陽路橋梁新建工程13,666千元。 14.大寮區光明路三段1078巷拓寬工程3,587千元。 15.岡山區10-20號都市計畫道路開關工程1,544千元。 16.7項重劃區聯外道路開關工程7,000千元。 17.仁武區霞海南二街(九番埤排水溝)道路拓寬工程2,788千元。 18.大寮市道188(10k+020~10k+560)北側拓寬工程24,000千元。 19.林園區14-2道路後續綠地改善工程3,739千元。 20.高雄港洲際貨櫃中心聯外貨櫃車專用道開關工程36,356千元。 21.鼓山區龍德新路拓寬及往東延伸跨越愛河橋梁工程190,360千元。 22.前鎮媽祖港橋改建工程91,949千元。 23.梓官區通安大橋改建工程67,533千元。 24.彌陀區舊港橋改建工程54,287千元。 25.岡山區筲橋改建工程10,175千元。 26.本市公共建設配合款191,917千元。 27.高雄市轄區道路及零星工程12,826千元。 28.重要經建工程先期作業費4,000千元。 29.抵觸物拆除樹木移植及廢棄物

# 高雄市政府工務局主管 歲出機關別預算表

中華民國111年度

單位：新臺幣千元

科 目				本年度 預算數	上年度 預算數	前年度 決算數	本年度與 上年度比較	說 明
款	項	節	名稱及編號					
		03	59070711400 一般建築及設備	-	195,100	-	-195,100	清運1,800千元。 30.新建道路標誌標線及交通號誌 工程4,500千元。
		01	59070711401 營建工程	-	195,100	-	-195,100	本年度無編列項目。
003			00070720000 高雄市政府工務局 養護工程處	3,665,549	3,003,715	3,229,528	661,834	
		01	58070720100 一般行政	444,525	465,588	440,957	-21,063	
		01	58070720101 行政管理	370,994	391,237	371,945	-20,243	本年度預算數之內容與上年度之比較如下： 1.人員維持費370,826千元，較上年度核實減列人事費20,243千元。 2.基本行政工作維持費168千元，與上年度同。
		02	58070720102 業務管理	73,531	74,351	69,012	-820	本年度預算數73,531千元較上年度減列購置車輛及電腦等經費820千元。
		02	58070720700 公共設施養護	3,221,024	2,538,127	2,788,571	682,897	
		01	58070720704 公共設施養護 及改善	3,221,024	2,538,127	2,788,571	682,897	本年度預算數較上年度增列682,897千元，包括： 一、業務費565,171千元，較上年度增列公園綠地兒童遊戲場維護管理及台電認養公園委外清潔綠化等經費116,348千元。 二、設備及投資2,643,853千元，較上年度增列566,003千元，本年度編列項目如下： 1.全國水環境改善計畫-愛河沿線週邊景觀再造計畫工程80,000千元。 2.城鎮風貌及創生環境營造計畫政策引導型-高雄市鳳山區自強公園(公三十四)改善工程8,000千元。 3.城鎮風貌及創生環境營造計畫政策引導型-高雄市岡山區和平公園(公十一)改善工程9,985千元。 4.城鎮風貌及創生環境營造計畫政策引導型-高雄市前鎮區興仁公園北側臨水岸步道環境改善工程12,000千元。 5.提升道路品質計畫2.0競爭型補助計畫-苓雅區海邊路(成功一路至苓安路)鋪面改善工程13,860千元。 6.提升道路品質計畫2.0競爭型補助

# 高雄市政府工務局主管 歲出機關別預算表

中華民國111年度

單位：新臺幣千元

科 目				本年度 預算數	上年度 預算數	前年度 決算數	本年度與 上年度比較	說 明
款	項	目	節					
								計畫-前鎮區凱旋四路(中山三路至成功二路)鋪面改善工程4,500千元。 7.提升道路品質計畫2.0競爭型補助計畫-高雄市鼓山區壽山萬壽路改善工程1,000千元。 8.提升道路品質計畫2.0競爭型補助計畫-大寮區鎮潭路高程改善工程7,092千元。 9.提升道路品質計畫2.0競爭型補助計畫-前鎮區新生路(擴建路至漁港路)鋪面改善工程34,920千元。 10.提升道路品質計畫2.0競爭型補助計畫-左營區華夏路(華榮路至崇德路)人行環境改善工程58,549千元。 11.提升道路品質計畫2.0競爭型補助計畫-左營區左營大路(圓環至埤子頭路)人行環境改善工程110,000千元。 12.提升道路品質計畫2.0競爭型補助計畫-前鎮區中山三、四路(復興三路至中山高速公路)鋪面改善工程250,000千元。 13.提升道路品質計畫2.0競爭型補助計畫-鳳山區南京路(國泰路二段至五甲一路)人行環境改善工程86,250千元。 14.提升道路品質計畫2.0競爭型補助計畫-三民區正義路(九如一路至建國一路)人行環境改善工程29,593千元。 15.優質公廁及美質環境推動計畫10,257千元。 16.林園公12(濕地公園)涼亭及入口意象(中油公司回饋金)3,941千元。 17.高雄市小港區東亞南路與平和七路口隔音牆改善工程(臺灣港務公司回饋金)676千元。 18.林園區公兒1(港仔埔公園)改善工程(中油公司回饋金)5,000千元。 19.前鎮漁港建設專案中長期計畫-110年前鎮漁港景觀綠美化及周邊道路整頓及改善工程(第一年)30,000千元。 20.提升道路品質計畫競爭型計畫-高雄市鳳山區鳳南路人行道改善工程計畫3,750千元。 21.提升道路品質計畫競爭型計畫-高雄市左營區明華一路(博愛二路-富國路)人行環境改善工程計畫6,250千元。 22.補助地方政府強化地方工業區公共設施及設置平價產業園區計畫-大發工業區聯外市管道路改善

# 高雄市政府工務局主管 歲出機關別預算表

中華民國111年度

單位：新臺幣千元

科 目				本年度 預算數	上年度 預算數	前年度 決算數	本年度與 上年度比較	說 明
款	項	目	節					
								計畫(大寮區光明路一段(潮寮路-光華路))35,000千元。 23.補助地方政府強化地方工業區公共設施及設置平價產業園區計畫-岡山區聖森路(嘉新東路口-岡燕路口)道路改善工程40,000千元。 24.提升道路品質計畫(公路系統)(106~114年)修正計畫-高38線、高44線、高14線及高14-1線道路改善工程40,038千元。 25.提升道路品質計畫(公路系統)(106~114年)修正計畫-市道182線(29K+740-34K+006)及高109線(0K+750-6K+280)道路改善工程48,780千元。 26.道路及橋樑等公共設施改善工程先期作業費及全市公共設施普查建置費9,096千元。 27.道路交通安全改善工程372,535千元。 28.改善道路交通及橋隧工程503,000千元。 29.道路橋隧人行道等公共設施改善工程10,000千元。 30.全市公園、綠地、兒童遊戲場、道路景觀綠美化82,670千元。 31.現有公園設施改善工程199,940千元。 32.公園綠地開闢及公共設施工程先期作業費8,362千元。 33.公園綠地開闢工程拆除及廢棄物清運5,600千元。 34.道路橋樑節能照明改善工程56,000千元。 35.高雄市全面換裝節能(智能)路燈暨維護案230,000千元。 36.110年度林園區公共設施及景觀改善工程(發電協助金)5,808千元。 37.110年度永安等6區公共設施及景觀改善工程(發電協助金)39,073千元。 38.空地綠美化工程24,000千元。 39.營建工程空氣污染防制費1,000千元。 40.本市各區公共設施及景觀改善工程150,000千元。 41.公共設施維護及應急工程17,328千元。 三、獎補助費9,927千元，較上年度增列546千元，包括： 1.新增補助愛河特定區域光環境夜間燈景照明經費900千元。 2.辦理濕地生態保育等補助經費2,527千元，較上年度減列354千元。

# 高雄市政府工務局主管

## 歲出機關別預算表

中華民國111年度

單位：新臺幣千元

科 目				本年度 預算數	上年度 預算數	前年度 決算數	本年度與 上年度比較	說 明
款	項	目	節					
	004			85,153	96,217	84,937	-11,064	
			01	00070730000 高雄市政府工務局 違章建築處理大隊				
				78,869	83,125	79,439	-4,256	
			01	72070730100 一般行政				
				78,869	83,125	79,439	-4,256	本年度預算數之內容與上年度之比較如下： 1.人員維持費75,630千元，較上年度核實減列人事費2,846千元。 2.基本行政工作維持費3,239千元，較上年度減列購置小客貨兩用車等經費1,410千元。
			01	72070730101 行政管理				
			02	72070730200 違章拆除業務				
				6,284	13,092	5,498	-6,808	
			01	72070730201 違章拆除				
				6,284	13,092	5,498	-6,808	本年度預算數6,284千元較上年度減列違章建築拆除及清運等經費6,808千元。

# 高雄市政府工務局主管 補助及捐助經費總表

中華民國111年度

單位：新臺幣千元

科 目		補助			捐助			合 計	說明	
款	項	名稱及編號	政府機關 間之補助	對地方政 府之補助	對特種基 金之補助	對國內團 體之捐助	對家庭及個 人之捐助			對外之捐助
07		00070000000 高雄市政府工務局主管		6,500	886,262	13,214	162,053		1,068,029	
	001	00070700000 高雄市政府工務局			886,262	10,687	158,902		1,055,851	
	002	00070710000 高雄市政府工務局 新建工程處					324		324	
	003	00070720000 高雄市政府工務局 養護工程處		6,500		2,527	2,550		11,577	
	004	00070730000 高雄市政府工務局 違章建築處理大隊					277		277	



機關編號

07-070

中華民國 111 年度



## 高雄市政府工務局單位預算

高雄市政府工務局 編

主辦會計人員

會計室主任劉素娥

機關長官

高雄市政府工務局局長楊欽富



# 高雄市政府工務局

## 目 次

中 華 民 國 111 年 度

甲、預算總說明	第 1 頁至第 4 頁
乙、主要表	
1. 歲入來源別預算表	第 5 頁至第 7 頁
2. 歲出機關別預算表	第 8 頁至第 9 頁
丙、附屬表	
1. 歲入項目說明提要與預算明細表	第10頁至第23頁
2. 歲出計畫說明提要與各項費用明細表	第24頁至第53頁
3. 各項費用彙計表	第54頁至第55頁
4. 歲出一級用途別科目分析表	第56頁至第56頁
5. 資本支出分析表	第57頁至第57頁
6. 人事費彙計表	第58頁至第58頁
7. 約聘僱人員費用分析表	第59頁至第59頁
8. 公務車輛明細表	第60頁至第61頁
9. 中程資本支出計畫概況表	第62頁至第63頁
10. 歲出按職能及經濟性綜合分類表	第64頁至第65頁



# 高雄市政府工務局

## 預算總說明

中華民國 111 年度

### 壹、現行法定職掌

一、機關主要職掌：本局置局長承市長之命綜理局務並指揮監督所屬機關及員工；置副局長 2 人襄理局務。主要職掌推行本市工務行政、公共建設、提高建材品質暨道路、橋梁、公園綠化、路燈等之興建與養護，加強建築管理與違章建築處理、道路開挖核准等業務。

### 二、內部分層業務：

道路挖掘  
管理中心：掌理道路挖掘管理與維護施工、路平專案執行與管理、道路工程施工整合與協調、架空纜線地下化與變電箱整併、共同管道系統整體規劃(含通盤檢討)、共同管道系統維護管理與修繕工程、寬頻管道建置規劃與營運維護管理、道路使用費徵收、道路挖掘圖資加值運用及道路挖掘、共同管道與寬頻管道管理之相關法令訂定、修正等事項。

工程企劃處：掌理新建工程、養護工程等先期作業計畫審核以及各項工程之督導、監辦、工程技術研發、工程專案規劃、工程界面整合、政府採購申訴審議、政府採購稽核、工程材料委外試驗等事項。

建築管理處：掌理建築執照核發、建築師管理、施工管理、建築法令增修訂、營造業管理、公共安全檢查、違規使用管理、公寓大廈、室內裝修及招牌、樹立廣告等事項。

資 訊 室：工務資訊系統之整體規劃、發展、協調、推動、管理、維護、訓練及督導事項。

秘 書 室：掌理文書、研考、印信、檔案、出納、庶務、法制、公共關係、新聞連繫及不屬於其他各處行政室事項。

會 計 室：依法辦理歲計、會計、統計等事項。

人 事 室：依法辦理人事管理事項。

政 風 室：依法辦理政風事項。

### 貳、前年度及上年度已過期間計畫實施及預算執行情形：

#### 一、前年度計畫實施成果及決算辦理概況：

(一)歲入部分：前年度歲入預算數 31 億 8,356 萬 6 千元，決算數 30 億 3,880 萬 5 千元。

(二)歲出部分：前年度歲出預算數 53 億 7,580 萬 7 千元，決算數 51 億 8,901 萬 8 千元。

# 高雄市政府工務局

## 預算總說明

中華民國 111 年度

### 二、上年度已過期間計畫實施及預算執行情形：

(一)歲入部分：上年度歲入預算數 12 億 9,191 萬 9 千元，截至 110 年 6 月底止實收累計數 9 億 708 萬 5 千元，其餘預計可按計畫完成。

(二)歲出部分：上年度歲出預算數 36 億 3,539 萬 4 千元，截至 110 年 6 月底止實支累計數 19 億 9,908 萬 6 千元，各項計畫預計於年度結束前達成進度。

### 參、本年度施政（業務及工作）計畫重點及預算提要：

#### 一、本年度計畫重點及預期績效：

- (一) 落實「減少道路挖掘」、「確保施工品質」、「預防災害應變」道路挖掘管理三大目標，營造優質、安全、舒適的道路品質。
- (二) 持續推動公共管線資料補正，健全 2D 公共管線資料庫，同步建構發展 3D 公共管線圖臺展示系統，輔助道路挖掘審查與協調作業，防止工安事故發生，提升城市安全。
- (三) 打造高雄友善投資環境，持續提高無紙化審照效率及普及率，實施建照、施工及竣工勘驗委審制度，讓行政透明、資訊公開，朝智慧服務邁進。
- (四) 加強建築工程施工管理，確保建築工地施工安全，並落實重大建築災害及震災防救整備工作，提升災害防救效能。持續推動公寓大廈自治管理制度，提升市民居住環境品質。
- (五) 配合各濕地不同特性因地制宜復育，串聯其他濕地及國家重要濕地形成濕地廊道，擬定國家重要濕地保育利用計畫，進行濕地系統功能分區規劃與管理。

#### 二、本年度預算編列提要：

(一)歲入預算數編列 8 億 742 萬 7 千元，其中稅課收入 1 億 7,464 萬 6 千元，罰款及賠償收入 4,083 萬元，規費收入 4 億 9,536 萬元，財產收入 4 萬元，補助收入 1,392 萬 4 千元，其他收入 8,262 萬 7 千元。

(二)歲出預算數編列 15 億 1,726 萬 6 千元，其中經常支出 4 億 1,983 萬元、資本支出 10 億 9,743 萬 6 千元。

# 高雄市政府工務局

## 預算總說明

中華民國 111 年度

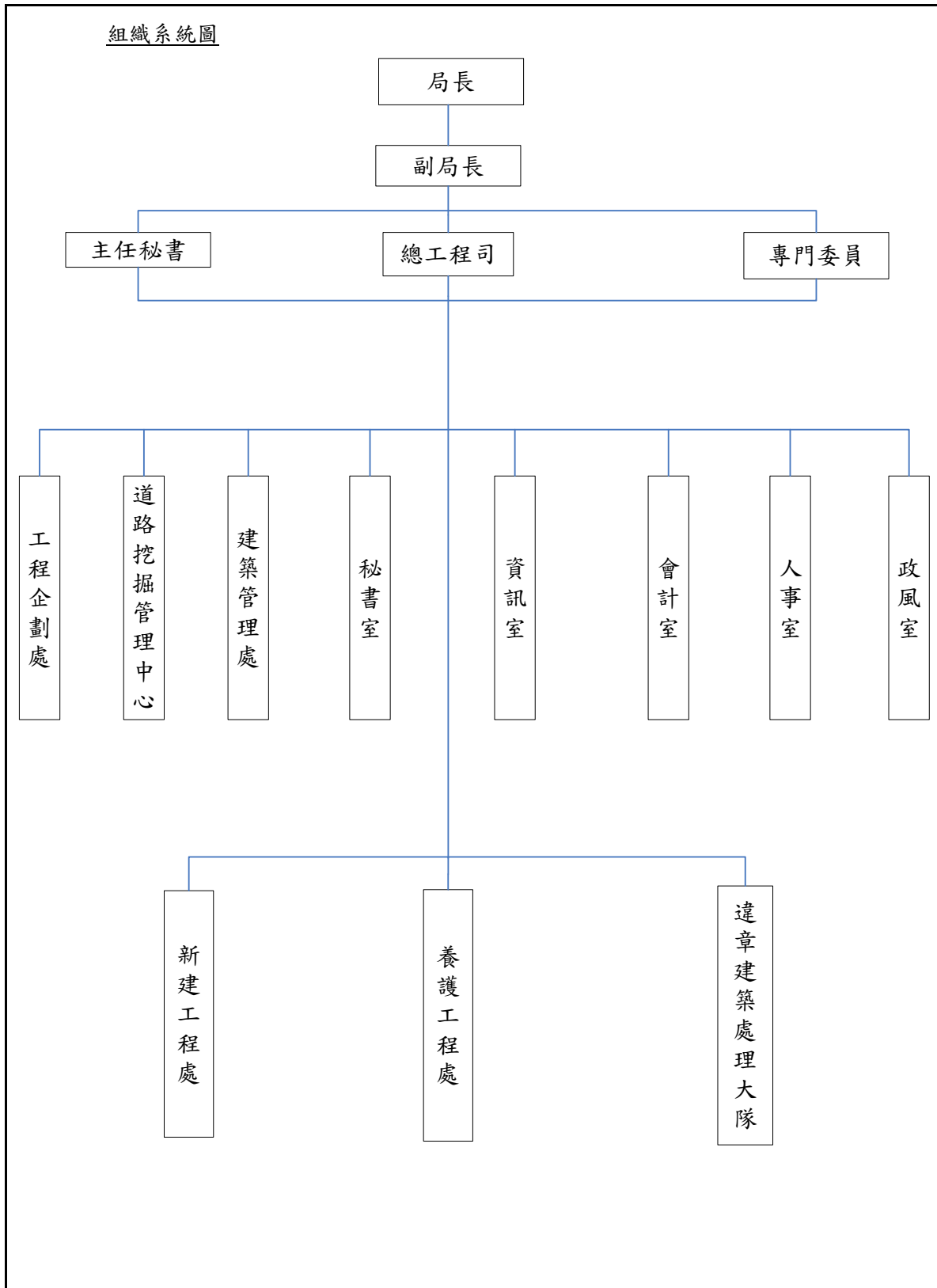

# 高雄市政府工務局

## 預算總說明

中華民國111年度

員額編制表

類別	法定編制員額	本年度預算員額	上年度預算員額	與上年度預算員額比較增減
民意代表	0	0	0	0
職員	230	221	221	0
警員	0	0	0	0
消防人員	0	0	0	0
技工	54	54	54	0
駕駛	7	7	7	0
工友	9	9	9	0

# 高雄市政府工務局

## 歲入來源別預算表

中華民國111年度

單位：新臺幣千元

科 目				本年度 預算數	上年度 預算數	前年度 決算數	本年度與 上年度比較	說明	
款	項	目	節						名稱及編號
				合計	807,427	1,291,919	3,038,805	-484,492	
				經常門合計	807,427	1,291,919	3,038,805	-484,492	
01				01000000000 稅課收入	174,646	87,560	16	87,086	
	007			01070700000 高雄市政府工務局	174,646	87,560	16	87,086	
		01		01070701700 統籌分配稅	174,646	87,560	16	87,086	
			01	01070701702 特別統籌	174,646	87,560	16	87,086	內政部、經濟部補助。
02				04000000000 罰款及賠償收入	40,830	40,830	36,006	-	
	041			04070700000 高雄市政府工務局	40,830	40,830	36,006	-	
		01		04070700100 罰金罰鍰及怠金	40,830	40,830	36,006	-	
			01	04070700101 罰金罰鍰	40,830	40,830	36,006	-	1.建築罰款38,330千元。 2.挖掘道路罰款2,500千元。
03				05000000000 規費收入	495,360	483,315	500,433	12,045	
	047			05070700000 高雄市政府工務局	495,360	483,315	500,433	12,045	
		01		05070700100 行政規費收入	177,760	166,945	176,978	10,815	
			01	05070700101 審查費	85,760	78,126	75,728	7,634	1.材料試驗規費收入73,000千元。 2.收取加強建築物公共安全管理自治條例相關規定審查費收入12,760千元。
			02	05070700102 證照費	28,000	24,819	47,369	3,181	1.建築執照費、使用執照費、建築師開業登記費及廣告物許可證費25,100千元。 2.建築線指示費2,000千元。 3.土木包工業登記費900千元。
			03	05070700105 許可費	64,000	64,000	53,881	-	道路挖掘許可費。

# 高雄市政府工務局

## 歲入來源別預算表

中華民國111年度

單位：新臺幣千元

科 目				本年度 預算數	上年度 預算數	前年度 決算數	本年度與 上年度比較	說明	
款	項	目 節	名稱及編號						
		02		05070700300 使用規費收入	317,600	316,370	323,455	1,230	
			01	05070700303 資料使用費	2,200	1,970	2,707	230	資料使用費。
			02	05070700306 場地設施使用 費	60,000	59,000	63,048	1,000	弱電、寬頻共同管道管線 進駐使用費。
			03	05070700307 服務費	1,500	1,500	1,680	-	建造執照施工計畫諮詢收 費。
			04	05070700308 道路使用費	253,900	253,900	256,020	-	市區道路使用費。
04				07000000000 財產收入	40	40	17	-	
	052			07070700000 高雄市政府工務局	40	40	17	-	
		01		07070700100 財產孳息	-	-	-	-	
			01	07070700101 利息收入	-	-	-	-	
		02		07070700500 廢舊物資售價	40	40	17	-	
			01	07070700501 廢舊物資售價	40	40	17	-	財產變賣所得。
06				09000000000 補助及協助收入	13,924	498,187	2,482,045	-484,263	
	040			09070700000 高雄市政府工務局	13,924	498,187	2,482,045	-484,263	
		01		09070700100 上級政府補助收 入	13,924	498,187	2,482,045	-484,263	
			01	09070700102 計畫型補助收 入	13,924	498,187	2,482,045	-484,263	內政部及內政部營建署補 助。
08				12000000000 其他收入	82,627	181,987	20,288	-99,360	
	052			12070700000 高雄市政府工務局	82,627	181,987	20,288	-99,360	
		01		12070700200 雜項收入	82,627	181,987	20,288	-99,360	
			01	12070700201 收回以前年度	-	-	1,008	-	



高雄市政府工務局  
歲入來源別預算表

中華民國111年度

單位：新臺幣千元

科 目				本年度 預算數	上年度 預算數	前年度 決算數	本年度與 上年度比較	說明	
款	項	目	節						名稱及編號
			02	歲出 12070700210 其他雜項收入	82,627	181,987	19,280	-99,360	1.建築物附建防空避難設備 繳納代金及其他偶發收入 860千元。 2.採購申訴審議收入1,530 千元。 3.採購履約爭議調解收入 1,680千元。 4.民族路共同管道管理維護 費15,447千元。 5.高雄市共同管道建設後維 護費(不包含民族路共同管 道)8,500千元。 6.高雄鐵路地下化延伸鳳山 計畫增額容積54,610千元。

# 高雄市政府工務局

## 歲出機關別預算表

經資門併計

中華民國111年度

單位：新臺幣千元

科				目	本年度 預算數	上年度 預算數	前年度 決算數	本年度與 上年度比較	說 明
款	項	目	節	名稱及編號					
07				00070000000 高雄市政府工務局主管	1,517,266	3,635,394	5,189,018	-2,118,128	
	001			00070700000 高雄市政府工務局	1,517,266	3,635,394	5,189,018	-2,118,128	
		01		58070700100 一般行政	242,766	241,627	243,025	1,139	
			01	58070700101 行政管理	240,704	239,218	240,904	1,486	本年度預算數之內容與上年度之比較如下： 1.人員維持費237,904千元，較上年度伸算增列現職人員待遇等經費1,486千元。 2.基本行政工作維持費2,800千元，與上年度同。
			02	58070700102 業務管理	2,062	2,409	2,121	-347	本年度預算數2,062千元，較上年度減列資訊軟硬體設備等經費347千元。
		02		58070700300 工程企劃行政管理	1,081,784	3,263,579	4,923,323	-2,181,795	
			01	58070700301 工程企劃業務管理及策略規劃	1,081,784	3,263,579	4,923,323	-2,181,795	本年度預算數較上年度減列2,181,795千元，包括： 1.工程企劃業務管理28,999千元，較上年度增列捐助辦理世界不動產聯盟「2022年全球領袖高峰會」及土壤液化調查與風險評估計畫等經費25,530千元。 2.工程材料委外試驗52,947千元，較上年度增列委託試驗室辦理工程材料試驗等經費5,537千元。 3.道路維護巡查工作12,695千元，較上年度增列委託辦理監控室輪值及本市各地區分別辦理道路挖掘巡查作業等經費4,695千元。 4.弱電、寬頻共同管道管理20,400千元，較上年度增列寬頻管道維護及緊急搶修作業等經費340千元。 5.台鐵捷運化-高雄市區鐵路地下化計畫(配合款) 885,650千元，較上年度減列1,613,350千元。 6.道路維護管理改善工作10,430千元，較上年度減列辦理三維管線資料整合應用建置補助計畫等經費7,000千元。 7.市區道路及重劃區既有管線建置計畫8,354千元，較上年度減列公共設施管線位置調查(監驗)暨系統建置計畫等經費2,449千元。 8.上年度辦理高雄市區鐵路地下化園道開闢工程預算業已編竣，所列595,098千元如數減列。

高雄市政府工務局  
歲出機關別預算表

經資門併計

中華民國111年度

單位：新臺幣千元

科				目	本年度 預算數	上年度 預算數	前年度 決算數	本年度與 上年度比較	說 明
款	項	目	節	名稱及編號					
		03		58070700400 建築管理	192,619	130,091	22,670	62,528	
			01	58070700401 建照審查及施 工公安使用管 理	192,619	130,091	22,670	62,528	本年度預算數較上年度增列62,528千元，包括： 1.建照審查施工管理及建築物公安使用管理168,678千元，較上年度增列建築物結構快篩及階段性補強作業需求計畫、危險及老舊建築物結構安全性能評估等經費70,772千元。 2.推動無障礙友善環境改造計畫9,756千元，較上年度減列建築物騎樓整平計畫等經費8,244千元。
		04		58070709800 第一預備金	97	97	-	-	
			01	58070709801 第一預備金	97	97	-	-	仍照上年度預算數編列。

# 高雄市政府工務局

## 歲入項目說明提要與預算明細表

經常門

中華民國111年度

單位：新臺幣元

統籌分配稅—特別統籌

統籌分配稅—特別統籌

來源別子目及細目與編號	01070701702 統籌分配稅-特別統籌	承辦單位	建築管理處、工程企劃處	預算金額	174,646千元
-------------	---------------------------	------	-------------	------	-----------

歲入項目說明	<p>一、項目內容： (一)辦理110年度建築物結構快篩及階段性補強作業需求計畫。 (二)辦理110年度都市危險及老舊建築物結構安全性能評估計畫。 (三) 109年度土壤液化調查與風險評估計畫。</p> <p>二、法令依據： (一)依建築物結構快篩及階段性補強經費補助執行作業要點規定辦理。 (二)依中央主管機關補助結構安全性能評估費用辦法第3條及第5條規定辦理。 (三)依土壤液化調查與風險評估計畫補助作業要點第10點第1項規定辦理。 (四)依財政收支劃分法第30條、中央統籌分配稅款分配辦法第12條規定辦理。</p>
--------	--

科目名稱及編號	單位	數量	單價	預算數	說明及收入依據
合計				174,646,000	
01070701702 特別統籌	年	1	135,000,000	135,000,000	內政部109.11.6內授營管字第1090819574號函補助辦理「110年度建築物結構快篩及階段性補強作業需求計畫」(補辦預算)。
	年	1	23,980,000	23,980,000	內政部109.12.31內授營更字第1090822147號函補助辦理「110年度都市危險及老舊建築物結構安全性能評估計畫」(補辦預算)。
	年	1	15,666,000	15,666,000	經濟部110.2.23經地工字第11003600210號函補助辦理「109年度土壤液化調查與風險評估計畫」(補辦預算)。

# 高雄市政府工務局

## 歲入項目說明提要與預算明細表

經常門

中華民國111年度

單位：新臺幣元

罰金罰鍰及怠金—罰金罰鍰

罰金罰鍰及怠金—罰金罰鍰

來源別子目及細目與編號	04070700101 罰金罰鍰及怠金-罰金罰鍰	承辦單位	建築管理處、道路挖掘管理中心	預算金額	40,830千元
-------------	-----------------------------	------	----------------	------	----------

歲入項目說明	<p>一、項目內容： (一)為實施建築管理，以維護公共安全、公共交通、公共衛生及增進市容觀瞻，凡違反建築法者予以處罰。 (二)為維持車輛、行人通行安全及市容觀瞻，凡違反高雄市道路挖掘管理自治條例者予以處罰。</p> <p>二、法令依據： (一)依據建築法第77條、第85條至95條及營造業法第52至60條規定辦理。 (二)依據高雄市道路挖掘管理自治條例第36條、第37條、第38條規定辦理。</p>
--------	---

科目名稱及編號	單位	數量	單價	預算數	說明及收入依據
合計				40,830,000	
04070700101 罰金罰鍰	年	1	38,130,000	38,130,000	依建築法及行政程序法之比例原則收費(擅自興工罰鍰每件3,000元至9,000元;執照逾期罰鍰每件3,000元至9,000元;未報勘驗罰鍰每件3,000元至9,000元;程序違建罰鍰按工程造價千分之三十至千分之五十;建築物違規使用及妨礙公共安全罰款每件60,000元至300,000元;依建築法第77條之2及第95條之1室內裝修未經申請許可擅自興工罰鍰每件60,000元至300,000元)
	年	1	200,000	200,000	違反營造業法第52至60條(每件20,000元至10,000,000元罰鍰)
	年	1	2,500,000	2,500,000	擅自挖掘道路或施工品質不良、影響行車安全等罰款(分別處以2至10萬元)

# 高雄市政府工務局

## 歲入項目說明提要與預算明細表

經常門

中華民國111年度

單位：新臺幣元

行政規費收入—審查費

行政規費收入—審查費

來源別子目及細目與編號	05070700101 行政規費收入-審查費	承辦單位	工程企劃處、建築管理處	預算金額	85,760千元
-------------	---------------------------	------	-------------	------	----------

歲入項目說明	<p>一、項目內容： (一)辦理本府各工程單位及委託單位申請各項工程材料試驗。 (二)收取建築物申請恢復使用、供水供電審查費、臨時性建築物許可審查費、建築工程勘驗申報審查費、建築物變更使用執照許可審查費、建築物簡易室內裝修許可審查費、建築物公共安全申報審查費。</p> <p>二、法令依據： (一)依據高雄市政府工程材料試(檢)驗作業要點第13點辦理。 (二)依據高雄市加強建築物公共安全管理自治條例辦理。</p>
--------	---

科目名稱及編號	單位	數量	單價	預算數	說明及收入依據
合計				85,760,000	
05070700101 審查費	年	1	73,000,000	73,000,000	高雄市之申請委託辦理材料試驗規費收入(收支併列72.53%)
	年	1	12,760,000	12,760,000	依高雄市加強建築物公共安全管理自治條例第9條及第16條收費(收支併列100%)(建築物申請恢復使用、供水供電審查費、臨時性建築物許可審查費、建築工程勘驗申報審查費、建築物變更使用執照許可審查費、建築物簡易室內裝修許可審查費、建築物公共安全申報審查費)

# 高雄市政府工務局

## 歲入項目說明提要與預算明細表

經常門

中華民國111年度

單位：新臺幣元

行政規費收入—證照費

行政規費收入—證照費

	來源別子目及細目與編號	05070700102 行政規費收入-證照費	承辦單位	建築管理處	預算金額	28,000千元
歲入項目說明	<p>一、項目內容：徵收建築執照費、使用執照費、土木包工業登記費、建築師開業登記費、廣告物許可證費、建築線指示費。</p> <p>二、法令依據：(一)依據建築法第29、40條、建築師法第55條及高雄市建築管理自治條例。 (二)依據高雄市招牌廣告及樹立廣告申請許可收費標準。 (三)營造業規費收費標準規定辦理。</p>					
	科目名稱及編號	單位	數量	單價	預算數	說明及收入依據
	合計				28,000,000	
	05070700102 證照費	年	1	25,100,000	25,100,000	收費標準如下： 1.建造(變更設計)執照費按工程造價千分之一。(建築法第29條) 2.使用執照工本費每戶200元。(建築法第29條) 3.補發執照工本費補發每戶200元。(建築法第40條) 4.建築師開業登記費每件1,500元。(建築師法第55條) 5.建造執照預審審查費，定期每件10,000元、不定期每件20,000元。(內政部 73.4.19台內營字第228437號函) 6.廣告物許可證費每件200至2,000元。(高雄市廣告物自治條例第4條；102.7.4高市府工建字第10234348400號令訂定高雄市招牌廣告及樹立廣告申請許可收費標準) 7.廣告物審查費每件6,000元。(高雄市廣告物自治條例第4條；102.7.4高市府工建字第10234348400號令訂定高雄市招牌廣告及樹立廣告申請許可收費標準)
		年	1	2,000,000	2,000,000	建築線指示規費(每件1,000元，高雄市建築管理自治條例第10條第3項;101.12.22高市府工建字第10138066200號令訂定高雄市申請指定建築線收費標準)
		年	1	900,000	900,000	土木包工業營造業許可審查費

# 高雄市政府工務局

## 歲入項目說明提要與預算明細表

經常門

中華民國111年度

單位：新臺幣元

行政規費收入—證照費

科目名稱及編號	單位	數量	單價	預算數	說明及收入依據
					每件600元；設立登記複查變更組織或合併審查費每件2,000元；變更登記審查費每件1,200元；核(補)發證書、手冊審查費每件1,000元；申請復業審查費每件1,200元、工程竣工後申請註記審查費每件400元；申報營造業淨值及承攬總額審查費每件500元。(97.8.26台內中營字第0970805630號令營造業規費收費標準)

行政規費收入—證照費



高雄市政府工務局  
歲入項目說明提要與預算明細表

經常門

中華民國111年度

單位：新臺幣元

行政規費收入—許可費

來源別子目及細目與編號	05070700105 行政規費收入-許可費	承辦單位	道路挖掘管理中心	預算金額	64,000千元
-------------	---------------------------	------	----------	------	----------

行政規費收入—許可費

歲入項目說明	<p>一、項目內容： 依高雄市道路挖掘管理自治條例，徵收申請挖掘行政規費。</p> <p>二、法令依據： 依據高雄市道路挖掘管理自治條例規定辦理。</p>
--------	---

科目名稱及編號	單位	數量	單價	預算數	說明及收入依據
合計				64,000,000	附帶決議：針對道路挖掘許可費收費標準，請工務局研議修法參考其他五都收費標準及針對不可抗力因素研議退費。
05070700105 許可費	年	1	64,000,000	64,000,000	道路挖掘許可費(收支併列10,430千元)

# 高雄市政府工務局

## 歲入項目說明提要與預算明細表

經常門

中華民國111年度

單位：新臺幣元

使用規費收入—資料使用費

使用規費收入—資料使用費

	來源別子目及細目與編號	05070700303 使用規費收入-資料使用費	承辦單位	建築管理處	預算金額	2,200千元
歲入項目說明	<p>一、項目內容： (一)土地是否已申領建築執照計入法定空地或已套繪管制，利用建築管理資訊系統、建築物套繪系統查詢。 (二)辦理本市補發建築執照謄本及複印建築圖說。</p> <p>二、法令依據： (一)依據規費法第10條訂定高雄市建築基地法定空地管制查詢收費標準辦理。 (二)依據高雄市補發建築執照謄本及複印建築圖說收費標準辦理。</p>					
	科目名稱及編號	單位	數量	單價	預算數	說明及收入依據
	合計				2,200,000	
	05070700303 資料使用費	年	1	1,100,000	1,100,000	法定空地查詢(每件申請案需繳費300元，高雄市建築基地法定空地管制查詢收費標準第3條)。
		年	1	1,100,000	1,100,000	圖說影印費每張15至200元(102.10.31高市府工建字第10238054600號令訂定高雄市補發建築執照謄本及複印建築圖說收費標準)。

高雄市政府工務局  
歲入項目說明提要與預算明細表

經常門

中華民國111年度

單位：新臺幣元

使用規費收入—場地設施使用費

來源別子目及細目與編號	05070700306 使用規費收入-場地設施使用費	承辦單位	道路挖掘管理中心	預算金額	60,000千元
-------------	-------------------------------	------	----------	------	----------

使用規費收入—場地設施使用費

歲入項目說明	一、項目內容： 徵收弱電、寬頻共同管道管線進駐使用費。
	二、法令依據： 依據高雄市寬頻管道使用費及保證金收取辦法。

科目名稱及編號	單位	數量	單價	預算數	說明及收入依據
合計				60,000,000	
05070700306 場地設施使用費	年	1	60,000,000	60,000,000	弱電、寬頻共同管道管線進駐使用費(收支併列34%)

# 高雄市政府工務局

## 歲入項目說明提要與預算明細表

經常門

中華民國111年度

單位：新臺幣元

使用規費收入—服務費

來源別子目及細目與編號	05070700307 使用規費收入-服務費	承辦單位	建築管理處	預算金額	1,500千元
歲入項目說明	<p>一、項目內容： 為維護公共安全實施一定規模建築物施工計畫書需申請諮詢，申請諮詢案件需繳諮詢費。</p> <p>二、法令依據： 依據高雄市建築管理自治條例第47條第3項及高雄市建築工程施工計畫書諮詢及收費標準規定辦理。</p>				
科目名稱及編號	單位	數量	單價	預算數	說明及收入依據
合計				1,500,000	
05070700307 服務費	年	1	1,500,000	1,500,000	依高雄市政府工務局建造執照施工計畫諮詢收費(每件申請諮詢需繳費1萬5千元，高雄市建築管理自治條例第47條)(收支併列95%)

使用規費收入—服務費

# 高雄市政府工務局

## 歲入項目說明提要與預算明細表

經常門

中華民國111年度

單位：新臺幣元

使用規費收入—道路使用費

使用規費收入—道路使用費

來源別子目及細目與編號	05070700308 使用規費收入-道路使用費	承辦單位	道路挖掘管理中心	預算金額	253,900千元
歲入項目說明	<p>一、項目內容： 向使用市區道路設置管線或設施者收取110年市區道路使用費。</p> <p>二、法令依據： 依據市區道路條例第23條第2項及規費法第10條第1項規定訂定之市區道路使用費收費標準。</p>				
科目名稱及編號	單位	數量	單價	預算數	說明及收入依據
合計				253,900,000	附帶決議：為加強道路掏空下陷等緊急應變措施經費及時效，請工務局向財主單位爭取112年度起歲入預算道路使用費項下收支對列專款專用再增加5%。
05070700308 道路使用費	年	1	253,900,000	253,900,000	向使用市區道路設置底下管線或地面上設施者收取110年市區道路使用費(內政部頒布市區道路使用費收費標準，依111年度申報110年12月31日以前已設置地底下之管線或地面上設施者)(收支併列5%)

# 高雄市政府工務局

## 歲入項目說明提要與預算明細表

經常門

中華民國111年度

單位：新臺幣元

廢舊物資售價—廢舊物資售價

廢舊物資售價—廢舊物資售價

來源別子目及細目與編號	07070700501 廢舊物資售價-廢舊物資售價	承辦單位	秘書室	預算金額	40千元
-------------	------------------------------	------	-----	------	------

歲入項目說明	<p>一、項目內容： 辦理變賣本局各單位報廢之財產及非消耗品。</p> <p>二、法令依據： 依據高雄市市有財產管理自治條例第53條規定辦理。</p>
--------	---

科目名稱及編號	單位	數量	單價	預算數	說明及收入依據
合計				40,000	
07070700501 廢舊物資售價	年	1	40,000	40,000	財產變賣所得

# 高雄市政府工務局

## 歲入項目說明提要與預算明細表

經常門

中華民國111年度

單位：新臺幣元

上級政府補助收入—計畫型補助收入

上級政府補助收入—計畫型補助收入

來源別子目及細目與編號	09070700102 上級政府補助收入-計畫型補助收入	承辦單位	工程企劃處、建築管理處、道路挖掘管理中心	預算金額	13,924千元
-------------	---------------------------------	------	----------------------	------	----------

歲入項目說明	<p>一、項目內容： (一)辦理110年度濕地保育計畫。                  (二)辦理110年度「提升道路品質計畫(內政部)2.0-推動騎樓整平計畫」。                  (三)辦理111年度高雄市公共設施管線資料庫暨管理系統整合應用建置計畫。</p> <p>二、法令依據： 依據「中央對直轄市及縣(市)政府補助辦法」第18條規定，內政部及內政部營建署核定編列補助。</p>				
--------	---	--	--	--	--

科目名稱及編號	單位	數量	單價	預算數	說明及收入依據
合計				13,924,000	
09070700102 計畫型補助收入	年	1	924,000	924,000	內政部110.1.4台內授營濕字第1090822396號函補助辦理「110年度濕地保育補助」(補辦預算)。
	年	1	8,000,000	8,000,000	內政部110.3.16台內營字第1100803500號函補助辦理110年度「提升道路品質計畫(內政部)2.0-推動騎樓整平計畫」(補辦預算)。
	年	1	5,000,000	5,000,000	內政部營建署110.8.10營署工程字第1101155256號函補助辦理「111年度高雄市公共設施管線資料庫暨管理系統整合應用建置計畫」。

# 高雄市政府工務局

## 歲入項目說明提要與預算明細表

經常門

中華民國111年度

單位：新臺幣元

雜項收入—其他雜項收入

雜項收入—其他雜項收入

	來源別子目及細目與編號	12070700210 雜項收入-其他雜項收入	承辦單位	建築管理處、工程企劃處、道路挖掘管理中心	預算金額	82,627千元
歲入項目說明	<p>一、項目內容： (一)依據高雄市建築物附建防空避難設備或停車空間繳納代金及管理使用自治條例繳納代金等及其他收入事項。 (二)高雄市政府採購申訴審議委員會受理廠商採購申訴及調解所收取之規費。 (三)高雄市共同管道維護管理經費各參與之管線事業機構分攤提撥收入。 (四)高雄鐵路地下化延伸鳳山計畫增額容積收入。</p> <p>二、法令依據： (一)依據高雄市建築物附建防空避難設備繳納代金。 (二)依據政府採購法子法「採購申訴審議收費辦法」及「採購履約爭議調解收費辦法」辦理。 (三)依據共同管道建設及管理經費分攤辦法第3條規定辦理。 (四)依「高雄市政府審查高雄鐵路地下化延伸鳳山計畫增額容積申請案件許可要點」辦理。</p>					
	科目名稱及編號	單位	數量	單價	預算數	說明及收入依據
	合計				82,627,000	
	12070700210 其他雜項收入	年	1	860,000	860,000	高雄市建築物附建防空避難設備繳納代金及其他偶發收入
		件	51	30,000	1,530,000	依據「採購申訴審議收費辦法」(每一申訴案件需先行收繳3萬元)
		件	56	30,000	1,680,000	依據「採購履約爭議調解收費辦法」(每一調解案件以請求或確認原調解標的計算調解費用，暫以每件3萬元計算收費)
		年	1	15,447,000	15,447,000	高雄市民族路共同管道管理維護費，各管線單位除本局負擔部分外，其餘由下列單位按比例分攤，交通局1,100,000元，中華電信南區分公司3,945,000元，台電公司高雄區營業處4,256,000元，自來水公司第七區管理處2,048,000元，台灣中油公司4,098,000元(收支併列100%15,447千元)
		年	1	8,500,000	8,500,000	高雄市共同管道建設後維護專戶費(不包含民族路共同管道)，由下列單位分攤：內政部營建署1,762,574元，自來水公司第七區管理處1,029,622元，台灣電力股份有限公司變電處1,912,231元，台灣電力股份有限公司高屏供電處583,823元，台灣電力股份有限公司鳳山區營業處801,821元，台灣電力股份有限公司高雄區營業處679,482



# 高雄市政府工務局

## 歲入項目說明提要與預算明細表

經常門

中華民國111年度

單位：新臺幣元

雜項收入—其他雜項收入

科目名稱及編號	單位	數量	單價	預算數	說明及收入依據
	年	1	54,610,000	54,610,000	元，中華電信股份有限公司高雄區營運處545,445元，地政局土地開發處1,185,002元。(收支併列100%8,500千元)。 依「高雄市政府審查高雄鐵路地下化延伸鳳山計畫增額容積申請案件許可要點」收取增額容積，自110年1月26日至110年4月30日收入計54,610,506元(收支併列100%54,610千元)。

雜項收入—其他雜項收入

# 高雄市政府工務局

## 歲出計畫說明提要與各項費用明細表

中華民國111年度

單位：新臺幣元

一般行政 — 行政管理	業務計畫及工作計畫 名稱與編號	58070700101 一般行政-行政管理	承辦 單位	秘書室、人事室	預算 金額	240,704千元	一般行政 — 行政管理
歲 出 計 畫 說 明	<p>一、計畫內容： 配合業務推展，辦理一般行政管理事項。</p> <p>二、預期成果： 行政與業務配合，增進工作效率。</p>						
	分支計畫及用途別科目	單位	數量	單價	預算數	說 明	
	合計				240,704,000	市款240,704,000元	
	01行政業務				240,704,000	市款240,704,000元	
	1000 人事費				237,904,000	市款237,904,000元	
	1010 政務人員待遇	年	1	1,624,980	1,624,980	詳如人事費彙計表。	
	1015 法定編制人員待遇	年	1	141,640,320	141,640,320	詳如人事費彙計表。	
	1020 約聘僱人員待遇	人x月	1 × 12	36,911	442,932	約聘人員薪津(詳如人事費彙計表)。	
		人x月	1 × 12	34,916	418,992	約聘人員薪津(詳如人事費彙計表)。	
		人x月	3 × 12	34,916	1,256,976	約僱人員薪津(詳如人事費彙計表)。	
	1025 技工及工友待遇	年	1	23,027,000	23,027,000	詳如人事費彙計表。	
	1030 獎金				38,648,758		

# 高雄市政府工務局

## 歲出計畫說明提要與各項費用明細表

中華民國111年度

單位：新臺幣元

分支計畫及用途別科目	單位	數量	單價	預算數	說明
1035 其他給與	年	1	16,493,957	16,493,957	考績獎金。(詳如人事費彙計表)
	年	1	21,837,564	21,837,564	年終獎金。(詳如人事費彙計表)
	人x月	1 × 1.5	36,911	55,367	約聘人員年終獎金。(詳如人事費彙計表)
	人x月	1 × 1.5	34,916	52,374	約聘人員年終獎金。(詳如人事費彙計表)
	人x月	4 × 1.5	34,916	209,496	約僱人員年終獎金。(詳如人事費彙計表)
				3,655,600	
	年	1	3,536,000	3,536,000	休假補助。(詳如人事費彙計表)
	人x年	5 × 1	16,000	80,000	約聘僱人員休假補助。(詳如人事費彙計表)
	年	1	39,600	39,600	約聘僱人員慰勞假補助費。
	1040 加班值班費				10,158,907
年		1	138,000	138,000	府會聯絡人員職務加班費。(詳如人事費彙計表)
年		1	10,020,907	10,020,907	不休假加班費。(詳如人事費彙計表)
1050 退休離職儲金				236,628	
	人x月	1 × 12	8,881	106,572	政務人員離職儲金。(詳如人事費彙計表)
	人x月	1 × 12	2,292	27,504	約聘人員勞退金。(詳如人事費彙計表)
	人x月	1 × 12	2,178	26,136	約聘人員勞退金。(詳如人事費彙計表)
	人x月	2 × 12	2,095	50,280	約僱人員離職儲金。(詳如人事費彙計表)
	人x月	1 × 12	2,178	26,136	約聘人員勞退金。(詳如人事費彙計表)
1055 保險				16,792,907	
	年	1	107,943	107,943	約聘僱人員健保費。(詳如人事費彙計表)

# 高雄市政府工務局

## 歲出計畫說明提要與各項費用明細表

中華民國111年度

單位：新臺幣元

一般行政  
—  
行政管理

一般行政  
—  
行政管理

分支計畫及用途別科目	單位	數量	單價	預算數	說明
	年	1	9,904,538	9,904,538	健保費。(詳如人事費彙計表)
	人x年	5 x 1	1,700	8,500	約僱人員二代健保補充保費。
	年	1	4,259,256	4,259,256	公保費。(詳如人事費彙計表)
	年	1	181,764	181,764	約聘僱人員勞保費。(詳如人事費彙計表)
	年	1	2,330,906	2,330,906	勞保費。(詳如人事費彙計表)
2000 業務費				1,887,000	市款1,887,000元
2024 稅捐及規費				75,880	
	年	1	43,620	43,620	車輛牌照稅(詳公務車輛明細表)。
	年	1	28,960	28,960	燃料使用費(詳公務車輛明細表)。
	年	1	3,300	3,300	車輛檢驗費(詳公務車輛明細表)。
2027 保險費				14,710	
	年	1	14,710	14,710	車輛保險費(詳公務車輛明細表)。
2051 物品				263,735	
	年	1	263,735	263,735	油料費(詳公務車輛明細表)。
2054 一般事務費				334,351	
	年	1	197,651	197,651	處理經常性一般公務所需各項費用。
	年	1	136,700	136,700	本局公務人員健康檢查。 1.3500元21人。 2.7900元8人。
2063 房屋建築養護費				10,000	
	年	1	10,000	10,000	辦公廳舍修繕。
2066 車輛及辦公器具養護費				218,324	
	年	1	218,324	218,324	車輛養護費(詳公務車輛明細表)。
2072 國內旅費				8,000	
	年	1	8,000	8,000	開會、洽公等旅費。

# 高雄市政府工務局

## 歲出計畫說明提要與各項費用明細表

中華民國111年度

單位：新臺幣元

	分支計畫及用途別科目	單位	數量	單價	預算數	說 明
一般行政 — 行政管理	2084 短程車資	年	1	80,000	80,000	租車費用。
	2093 特別費				882,000	
		人x月	1 × 12	37,100	445,200	局長特別費。
		人x月	2 × 12	18,200	436,800	副局長特別費。
	3000 設備及投資				631,000	市款631,000元
	3035 雜項設備費				631,000	
		年	1	631,000	631,000	檔案室事務設備。
	4000 獎補助費				282,000	市款282,000元
	4085 獎勵及慰問				282,000	
		人x年	47 × 1	6,000	282,000	退休人員及遺族三節慰問金 (退休人員47人)。

# 高雄市政府工務局

## 歲出計畫說明提要與各項費用明細表

中華民國111年度

單位：新臺幣元

一般行政—業務管理	業務計畫及工作計畫 名稱與編號	58070700102 一般行政-業務管理	承辦 單位	秘書室、會計室、人事 室、政風室、資訊室	預算 金額	2,062千元	一般行政—業務管理
歲 出 計 畫 說 明	<p>一、計畫內容： (一)依照有關規定辦理總務管理有關文書、出納、管考等業務事項。 (二)依照有關規定辦理歲計、會計、統計事項。 (三)依照有關規定辦理人事管理業務事項。 (四)依照有關規定辦理政風業務事項。 (五)依照有關規定辦理資訊業務事項。</p> <p>二、預期成果： 行政與業務配合，順利完成工作。</p>						
分支計畫及用途別科目		單位	數量	單價	預算數	說 明	
合計					2,062,000	市款2,062,000元	
01總務及管理					478,000	市款478,000元	
1000 人事費					92,000	市款92,000元	
1040 加班值班費		年	1	92,000	92,000	加班費。	
2000 業務費					386,000	市款386,000元	
2006 水電費		年	1	5,000	5,000	檔案室水費。	
		年	1	50,000	50,000	檔案室電費。	
2009 通訊費		年	1	12,400	12,400	網路通訊費用。	
		年	1	64,200	64,200	郵資。	
		年	1	49,600	49,600	電話費用。	
2021 其他業務租金		年	1	45,000	45,000	影印機租金費用。	

# 高雄市政府工務局

## 歲出計畫說明提要與各項費用明細表

中華民國111年度

單位：新臺幣元

	分支計畫及用途別科目	單位	數量	單價	預算數	說明
一般行政—業務管理	2051 物品				7,720	
		年	1	4,720	4,720	購置公務用各種事務用具及雜項用具等消耗品。
		年	1	3,000	3,000	購置公務用各種事務用具及雜項用具等非消耗品。
	2054 一般事務費				140,080	
		年	1	50,080	50,080	處理秘書室各項業務需用雜支等。
		年	1	9,000	9,000	各種報告、簡報、公文封等印製。
		月	12	4,250	51,000	辦公室委外辦理清潔維護費。
		年	1	30,000	30,000	檔案室零星修繕、安檢申報及維修。
	2066 車輛及辦公器具養護費				10,000	
		年	1	10,000	10,000	飲水機、辦公桌椅及雜項設備之維修。
	2072 國內旅費				2,000	
		年	1	2,000	2,000	開會、洽公等旅費。
	02會計業務				54,000	市款54,000元
	2000 業務費				54,000	市款54,000元
	2009 通訊費				6,000	
	月	12	500	6,000	電信費用。	
2021 其他業務租金				28,000		
	年	1	28,000	28,000	影印機租金費用。	
2051 物品				3,000		
	年	1	3,000	3,000	購置參考用法令書刊。	
2054 一般事務費				8,000		
	年	1	8,000	8,000	印製單位預算案、預算、會計帳冊報表、統計年報及表件等。	
2072 國內旅費				9,000		
	年	1	9,000	9,000	開會、洽公等旅費。	

# 高雄市政府工務局

## 歲出計畫說明提要與各項費用明細表

中華民國111年度

單位：新臺幣元

	分支計畫及用途別科目	單位	數量	單價	預算數	說 明
一般行政—業務管理	03人事業務				72,000	市款72,000元
	2000 業務費				72,000	市款72,000元
	2009 通訊費				12,000	
		月	12	1,000	12,000	電信費用。
	2021 其他業務租金				24,000	
		年	1	24,000	24,000	影印機租金費用。
	2051 物品				3,200	
		年	1	3,200	3,200	購置人事法規及解釋法令書刊。
	2054 一般事務費				23,300	
		年	1	23,300	23,300	1.各項應用表冊文件及用品等。 2.辦理各項會議及康樂競賽等所需費用。
	2072 國內旅費				9,500	
		年	1	9,500	9,500	開會、洽公等旅費。
一般行政—業務管理	04政風業務				57,000	市款57,000元
	2000 業務費				57,000	市款57,000元
	2009 通訊費				12,600	
		月	12	1,050	12,600	電信費用。
	2021 其他業務租金				19,100	
		年	1	19,100	19,100	影印機租金費用。
	2036 按日按件計資酬金				4,000	
	年	1	4,000	4,000	辦理政風講習訓練講座鐘點費。	
2051 物品				6,300		
	年	1	6,300	6,300	1.購置參考書刊。 2.電腦列表機碳粉、墨水匣等耗材費用。	
2054 一般事務費				6,000		
	年	1	6,000	6,000	印製各項政風業務所需之表冊資料文件等。	



# 高雄市政府工務局

## 歲出計畫說明提要與各項費用明細表

中華民國111年度

單位：新臺幣元

	分支計畫及用途別科目	單位	數量	單價	預算數	說 明
一般行政—業務管理	2072 國內旅費	年	1	9,000	9,000	開會、洽公等旅費。
	05 資訊業務				1,401,000	市款1,401,000元
	2000 業務費				1,203,000	市款1,203,000元
	2009 通訊費	年	1	11,000	13,400	電信費用。
		年	1	2,400	2,400	郵資。
	2018 資訊服務費	年	1	996,000	996,000	1.資訊系統主機設備暨系統軟體維護。 2.資安防毒軟體採購、套裝軟體採購、軟體更新升級費用、系統軟體維護費。 3.主機與個人電腦等資訊設備維護與擴充。 4.資訊相關零組件採購。 5.電腦機房相關設施維護與擴充。
	2021 其他業務租金	年	1	40,000	40,000	影印機租金費用。
	2036 按日按件計資酬金	年	1	36,200	36,200	辦理資訊講習訓練講座鐘點費。
	2051 物品	年	1	5,000	11,900	購置雜誌費用。
		年	1	6,900	6,900	購置參考書籍。
	2054 一般事務費	年	1	99,500	99,500	1.機房、冷氣與壓縮機清潔保養。 2.辦理資通安全業務相關各項雜支。 3.印製各項業務所需之表冊文件等。
	2072 國內旅費	年	1	6,000	6,000	開會、洽公等旅費。
	3000 設備及投資					198,000 市款198,000元

一般行政—業務管理

# 高雄市政府工務局

## 歲出計畫說明提要與各項費用明細表

中華民國111年度

單位：新臺幣元

分支計畫及用途別科目	單位	數量	單價	預算數	說 明
3030 資訊軟硬體設備費	部	9	22,000	198,000 198,000	個人電腦(行政公務用)。

一般行政—業務管理

一般行政—業務管理

# 高雄市政府工務局

## 歲出計畫說明提要與各項費用明細表

中華民國111年度

單位：新臺幣元

工程企劃行政管理—工程企劃業務管理及策略規劃

工程企劃行政管理—工程企劃業務管理及策略規劃

<b>業務計畫及工作計畫名稱與編號</b>	58070700301 工程企劃行政管理-工程企劃業務管理及策略規劃	<b>承辦單位</b>	工程企劃處、道路挖掘管理中心	<b>預算金額</b>	1,081,784千元
<b>歲出計畫說明</b>	<p>一、計畫內容： (一)廣續辦理M台灣高雄計畫「寬頻管道」之營運管理及共同管道管理相關業務。                      (二)與交通部合作推動鐵路地下化「高雄計畫」、「左營計畫」、「鳳山計畫」。                      (三)持續推動路平專案計畫，落實孔蓋下地、齊平，實施道路巡查開罰措施及新建房屋聯合開挖制度，營造優質、安全、舒適的道路品質。                      (四)受理本府採購案件申訴或調解事宜及各機關採購案件稽核。                      (五)受理本府各工程申請材料試驗事宜。</p> <p>二、預期成果： (一)共同管道、弱電、寬頻之管理及維護正常運作。                      (二)提升採購案件品質、人員素質及降低違失。                      (三)提高工程品質。                      (四)提供市民舒適及安全的用路品質。</p>				
<b>分支計畫及用途別科目</b>	<b>單位</b>	<b>數量</b>	<b>單價</b>	<b>預算數</b>	<b>說 明</b>
合計				1,081,784,000	市款885,165,000元，收支併列196,619,000元
01工程企劃業務管理				28,999,000	市款12,409,000元，收支併列16,590,000元
1000 人事費				6,000	市款6,000元
1040 加班值班費	年	1	6,000	6,000	急辦業務需要加班費。
2000 業務費				17,769,000	市款2,103,000元，收支併列15,666,000元
2003 教育訓練費	年	1	4,000	4,000	辦理工程教育訓練費。
2009 通訊費	年	1	73,500	73,500	公務所需電話費、傳真機等受信費。
2021 其他業務租金	年	1	60,000	60,000	影印機租金費用。
2030 兼職費				348,000	

# 高雄市政府工務局

## 歲出計畫說明提要與各項費用明細表

中華民國111年度

單位：新臺幣元

分支計畫及用途別科目	單位	數量	單價	預算數	說明
2036 按日按件計資酬金	年	1	348,000	348,000	採購申訴審議委員兼職費。
	年	1	710,000	710,000	採購申訴審議委員審查費。
2039 委辦費	案x人	137 x 2	2,000	548,000	個案審議委員及諮詢委員出席費。
	年	1	46,000	46,000	辦理濕地專家學者諮詢出席費及講座鐘點費。
	年	1	13,800	13,800	辦理採購稽核小組業務講座鐘點費。
	年	1	34,000	34,000	委託專業團體或學術團體等辦理工程企劃相關費用。
2045 國內組織會費	年	1	15,666,000	15,666,000	經濟部補助辦理「109年度土壤液化調查與風險評估計畫」。(中央補助, 補辦預算)。
	年	1	10,000	10,000	繳納中華民國道路協會常年會費。
2051 物品	年	1	8,400	8,400	1.辦理採購稽核小組業務之碳粉匣、影印紙張等。 2.電腦及週邊耗材、工程專業圖書雜誌等公務所需消耗品。
	年	1	8,400	8,400	公務所需非消耗品、技術規範購置等。
2054 一般事務費	年	1	28,000	28,000	公務所需標單、曬圖、各種報表印刷費、市議會質詢資料及工程督導所需相關資料印刷及雜支等。
	年	1	26,500	26,500	採購申訴審議委員會座談會場地費、茶水費、講義費等。
	年	1	30,000	30,000	辦理採購稽核小組業務之每季送公共工程委員會審查資料、專案會議資料及講習會佈置、茶水等。

# 高雄市政府工務局

## 歲出計畫說明提要與各項費用明細表

中華民國111年度

單位：新臺幣元

	分支計畫及用途別科目	單位	數量	單價	預算數	說明		
工程企劃行政管理—工程企劃業務管理及策略規劃	2072 國內旅費				154,400		工程企劃行政管理—工程企劃業務管理及策略規劃	
		年	1	85,200	85,200	開會洽公及處理經常一般公務或特定工作計畫所需之差旅費等。		
		年	1	29,600	29,600	申訴審議法令宣導講習會專家學者交通費及外縣市委員出席會議交通費等。		
		年	1	10,500	10,500	赴公共工程委員會接洽業務旅費。		
		人x次	194	150	29,100	至各學校、區公所辦理採購案件稽核旅費。		
	4000 獎補助費					11,224,000		市款10,300,000元，收支併列924,000元
	4030 對特種基金之補助					612,000		
		年	1	462,000	462,000	內政部補助「110年度林園人工溼地生態監測及環境教育推廣計畫」，補助國立中山大學辦理計畫內工作項目（中央補助，補辦預算）。		
		年	1	150,000	150,000	補助國立中山大學辦理「111年度林園人工溼地生態監測及環境教育推廣計畫」（配合款）。		
	4040 對國內團體之捐助					10,612,000		
	年	1	462,000	462,000	內政部補助「110年度半屏湖溼地環境教育推廣計畫」，補助社團法人台灣濕地保護聯盟辦理計畫內工作項目（中央補助，補辦預算）。			
	年	1	150,000	150,000	補助社團法人台灣濕地保護聯盟辦理「111年度半屏湖溼地生態監測及環境教育推廣計畫」（配合款）。			
	年	1	10,000,000	10,000,000	捐助社團法人中華民國不動產協進會辦理世界不動產聯盟「2022年全球領袖高峰會」相關費用。			
	02工程材料委外試驗				52,947,000	收支併列52,947,000元		
	2000 業務費				52,747,000	收支併列52,747,000元		

# 高雄市政府工務局

## 歲出計畫說明提要與各項費用明細表

中華民國111年度

單位：新臺幣元

工程企劃行政管理——工程企劃業務管理及策略規劃

工程企劃行政管理——工程企劃業務管理及策略規劃

分支計畫及用途別科目	單位	數量	單價	預算數	說明
2003 教育訓練費	年	1	5,000	5,000	辦理材料試驗及施工規範相關人員之教育訓練及證照費用。
2009 通訊費	年	1	35,000	35,000	公務所需電話費。
	年	1	35,000	35,000	公務所需郵資。
2018 資訊服務費	年	1	550,000	550,000	1.材料試驗申請暨管理系統主機設備暨軟體維護。 2.套裝軟體採購、軟體更新升級費用、系統軟體維護費。 3.主機與個人電腦等資訊設備維護與擴充。 4.資訊相關零組件採購。 5.配合資安檢測進行弱點修補。
2021 其他業務租金	年	1	200,000	200,000	影印機租金費用。
2036 按日按件計資酬金	人x次	4 × 25	2,500	250,000	材料試驗及其系統委外作業招標評選委員和稽核委員、專家學者及施工規範外聘委員之出席費。
2039 委辦費	年	1	51,197,000	51,197,000	1.委託TAF認證試驗室辦理混凝土及磚類、瀝青混凝土類、鋼筋及金屬材料、骨材(粒料)及土壤等類相關工程材料試驗費用。 2.各項土木建築等工程品質試驗相關作業。
2054 一般事務費	年	1	400,000	400,000	印製報表、簡報開會資料等相關各項雜支。
2072 國內旅費	年	1	75,000	75,000	材料試驗相關業務(含工程督導外聘委員)、稽核作業及施工規範之開會、洽公等差旅費及材料試驗及其系統委外作業招標評選之外縣市委員出席會

# 高雄市政府工務局

## 歲出計畫說明提要與各項費用明細表

中華民國111年度

單位：新臺幣元

分支計畫及用途別科目	單位	數量	單價	預算數	說 明
3000 設備及投資				200,000	議之交通費。
3030 資訊軟硬體設備費				200,000	收支併列200,000元
03台鐵捷運化-高雄市區鐵路地下化計畫(配合款)	式	1	200,000	200,000	工程材料試驗、施工規範系統建置費(擴充)。 1.工程材料試驗、施工規範系統委外設計、規劃、測試、上線、維護等。 2.配合系統建置之相關軟、硬體設備購置等。
4000 獎補助費				885,650,000	市款831,040,000元，收支併列54,610,000元
4030 對特種基金之補助				885,650,000	市款831,040,000元，收支併列54,610,000元
04道路維護巡查工作	年	1	885,650,000	885,650,000	一、「高雄市區鐵路地下化計畫(含左營及鳳山)」，總經費95,352,251千元(不含捷運部分)。中央分擔70,060,756千元，本府分擔25,291,495千元(扣除捷運建設基金舉借365,256千元，本局負擔24,926,239千元)，係辦理： (一)隧道工程：於高雄左營大中二路以南至鳳山大智陸橋西側間，設置長約15.37公里單孔雙軌隧(引)道一座。 (二)車站工程：增設7處地下通勤車站(內惟站、美術館站、鼓山站、三塊厝站、民族站、科工館站、正義站)及將原有之左營、高雄及鳳山車站地下化。 二、截至110年度止編列16,869,916千元，實支數16,120,916千元。本年度編列885,650千元補助捷運建設基金撥交鐵道局(其中包含公務預算編列831,040千元及高雄鐵路地下化延伸鳳山計畫增額容積收入54,610,506元，配合預算千元表達編列54,610千元)(資本門)。
2000 業務費				12,695,000	收支併列12,695,000元
2000 業務費				12,695,000	收支併列12,695,000元

# 高雄市政府工務局

## 歲出計畫說明提要與各項費用明細表

中華民國111年度

單位：新臺幣元

	分支計畫及用途別科目	單位	數量	單價	預算數	說明
工程企劃行政管理—工程企劃業務管理及策略規劃	2039 委辦費	年	1	12,595,000	12,595,000	委託辦理監控室輪值及本市各地區分別辦理道路挖掘巡查作業。
	2054 一般事務費	年	1	100,000	100,000	高雄市道路挖掘管理中心維護營運費用。
	05道路維護管理改善工作				10,430,000	收支併列10,430,000元
	1000 人事費				2,517,000	收支併列2,517,000元
	1020 約聘僱人員待遇	人x月	4 × 12	34,916	1,675,968	約僱人員4人薪資(詳如人事費分析表)。
	1030 獎金	人x月	4 × 1.5	34,916	209,496	約僱人員4人年終獎金(詳如人事費分析表)。
	1035 其他給與	人x年	4 × 1	16,000	64,000	約僱人員4人休假補助(詳如人事費分析表)。
		年	1	26,400	26,400	約僱人員慰勞假補助費。
	1040 加班值班費	年	1	200,496	200,496	辦理道路挖掘巡查及市府異味通報輪值加班費。
	1050 退休離職儲金	人x月	4 × 12	2,178	104,544	約僱人員4人勞退金。
	1055 保險	人x月	4 × 12	1,779	85,392	約僱人員4人健保費。
		人x年	4 × 1	1,700	6,800	約僱人員4人二代健保補充保費。
		人x月	4 × 12	2,998	143,904	約僱人員4人勞保費。
	2000 業務費				4,268,000	收支併列4,268,000元
	2006 水電費	月	12	10,833	129,996	檔案室水電費。



# 高雄市政府工務局

## 歲出計畫說明提要與各項費用明細表

中華民國111年度

單位：新臺幣元

分支計畫及用途別科目	單位	數量	單價	預算數	說 明
2009 通訊費	年	1	158,000	158,000	公務所需電話費、傳真機及公務網路傳輸雲端等受信費。
	年	1	36,000	36,000	與屏東縣政府道路挖掘系統備援專線電信費及相關系統通訊費。
	年	1	3,000	3,000	公務所需郵資。
2024 稅捐及規費	年	1	3,150	3,150	道路巡查業務車輛燃料使用費(詳公務車輛明細表)。
2027 保險費	年	1	4,977	4,977	道路巡查業務車輛保險費(詳公務車輛明細表)。
2033 臨時人員酬金	人x年	2 × 1	356,213	712,426	業務助理2人薪資、年終獎金、勞健保費、勞退金及加班費。
	人x年	2 × 1	568,804	1,137,608	僱用工程員2人薪資、年終獎金、勞健保費、勞退金、休假補助及加班費。
2036 按日按件計資酬金	年	1	7,000	7,000	辦理景觀道路規劃、道路橋梁養護相關工程等業務所需顧問費。
	年	1	7,000	7,000	辦理景觀道路規劃、道路橋梁養護相關工程等業務所需出席費。
	年	1	6,000	6,000	辦理景觀道路規劃、道路橋梁養護相關工程等業務所需講座鐘點費。
2039 委辦費	年	1	145,000	145,000	委託其他機關、團體代辦本府法定職掌之委辦費用(工程重機械、操作人員調查編管、上網登錄作業及辦理教育訓練講習)。
	年	1	945,000	945,000	委託辦理道路挖掘管理暨圖資系統架構規劃設計與系統文件編撰。

# 高雄市政府工務局

## 歲出計畫說明提要與各項費用明細表

中華民國111年度

單位：新臺幣元

分支計畫及用途別科目	單位	數量	單價	預算數	說 明
工程企劃行政管理——工程企劃業務管理及策略規劃	2051 物品			206,307	
	年	1	164,755	164,755	公文檔案盒、電腦及週邊耗材、工程專業圖書雜誌等公務所需。
	年	1	41,552	41,552	道路巡查業務車輛油料費(詳公務車輛明細表)。
	2054 一般事務費			538,296	
	年	1	170,000	170,000	辦公室清潔整理。
	年	1	23,600	23,600	道路挖掘管理維護等相關會議等雜支。
	年	1	194,696	194,696	公務所需標單、曬圖、各種報表印刷費、市議會質詢資料及工程督導所需相關資料印刷及雜支等。
	年	1	50,000	50,000	高雄市道路挖掘管理中心維護營運費用。
	年	1	100,000	100,000	檔案室清潔維護及保全費用。
	2066 車輛及辦公器具養護費			48,240	
年	1	36,900	36,900	辦公器具所需保養、維修費用。	
年	1	11,340	11,340	道路巡查業務車輛養護費(詳公務車輛明細表)。	
2072 國內旅費			180,000		
年	1	180,000	180,000	開會洽公及處理經常一般公務或特定工作計畫所需之差旅費等旅費。	
3000 設備及投資				3,645,000	收支併列3,645,000元
3030 資訊軟硬體設備費				3,645,000	
年	1	3,645,000	3,645,000	1.辦理道路挖掘管理系統暨三維管線圖資展示系統維護及功能擴充。 2.維護管理費3,610,000元分別辦理系統維護管理案3,300,000元及監審案310,000元。 3.作業費35,000元。	
06市區道路及重劃區既有管線建				8,354,000	市款3,354,000元，收支併列

# 高雄市政府工務局

## 歲出計畫說明提要與各項費用明細表

中華民國111年度

單位：新臺幣元

分支計畫及用途別科目	單位	數量	單價	預算數	說明
置計畫					5,000,000元
2000 業務費				275,000	市款275,000元
2051 物品	年	1	50,000	50,000	文具紙張、電腦及週邊耗材、工程專業圖書雜誌等工務所需消耗品。
2054 一般事務費	年	1	125,000	125,000	印製報表、簡報開會資料及相關各項雜支等。
2072 國內旅費	年	1	100,000	100,000	開會、洽公等旅費。
3000 設備及投資				8,079,000	市款3,079,000元，收支併列5,000,000元
3030 資訊軟硬體設備費	年	1	3,079,000	3,079,000	1.辦理本市公共設施管線資料庫暨管理系統整合應用建置計畫。 2.本市部分重劃區或新建道路公共管線調查及道路圖資更新。 3.規劃費3,049,000元分別辦理建置案2,772,000元及監審案277,000元。 4.作業費30,000元。
	年	1	5,000,000	5,000,000	1.內政部營建署補助辦理「111年度高雄市公共設施管線資料庫暨管理系統整合應用建置計畫」。 2.本市部分重劃區或新建道路公共管線調查。 3.系統異地備援維護及演練，道路圖資更新。 4.規劃費5,000,000元分別辦理建置案4,545,000元及監審案455,000元。(中央補助)
07配合市區纜線下地工程分攤經費				35,700,000	市款35,700,000元
3000 設備及投資				35,700,000	市款35,700,000元
3015 公共建設及設施費	年	1	29,774,000	29,774,000	配合本市各地區電力架空線下地作業之配合款29,774,000元。

# 高雄市政府工務局

## 歲出計畫說明提要與各項費用明細表

中華民國111年度

單位：新臺幣元

分支計畫及用途別科目	單位	數量	單價	預算數	說明	
工程企劃行政管理—工程企劃業務管理及策略規劃	年	1	5,926,000	5,926,000	寬頻斷點連結暨路面修復工程 1.施工費5,200,000元。 2.規劃設計監造費545,000元。 3.工程管理費181,000元。	
	08民族路共同管道管理			18,109,000	市款2,662,000元，收支併列 15,447,000元	
	2000 業務費			7,255,000	市款1,066,000元，收支併列 6,189,000元	
	2006 水電費			726,000		
		月	12	500	6,000	監控室與管道內水費。
		月	12	60,000	720,000	監控室與管道內電費。
	2009 通訊費				17,000	
		年	1	5,000	5,000	共同管道各會議及相關單位聯 繫郵資。
		月	12	1,000	12,000	電話費用。
	2021 其他業務租金				70,000	
		年	1	70,000	70,000	影印機租金費用。
	2036 按日按件計資酬金				4,000	
		人x次	2 x 1	2,000	4,000	共同管道會議出席費。
	2051 物品				13,000	
		年	1	10,000	10,000	研究發展專門知識書刊、雜誌 及公務所需消耗品購置。
	年	1	3,000	3,000	研究發展專門知識書刊、雜誌 及公務所需非消耗品購置。	
2054 一般事務費				20,000		
	年	1	20,000	20,000	印製報表、簡報開會資料等。	
2069 設施及機械設備養護費				6,380,000		
	式	1	6,380,000	6,380,000	辦理民族路共同管道管理維護 (24小時輪值監控、巡檢、設 備保養及緊急情形處置通報 等)。	
2072 國內旅費				25,000		

# 高雄市政府工務局

## 歲出計畫說明提要與各項費用明細表

中華民國111年度

單位：新臺幣元

分支計畫及用途別科目	單位	數量	單價	預算數	說明
	年	1	25,000	25,000	開會、洽公等旅費。
3000 設備及投資				10,854,000	市款1,596,000元，收支併列9,258,000元
3015 公共建設及設施費				10,854,000	
	年	1	10,854,000	10,854,000	111年度共同管道監控室遷移暨設備修繕： 1.施工費9,562,000元。 2.設計監造費981,000元。 3.工程管理費311,000元。
09弱電、寬頻共同管道管理				20,400,000	收支併列20,400,000元
2000 業務費				17,400,000	收支併列17,400,000元
2009 通訊費				30,000	
	年	1	15,000	15,000	傳真機受信費、電話費等。
	年	1	15,000	15,000	郵資。
2021 其他業務租金				50,000	
	年	1	50,000	50,000	影印機租金費用。
2051 物品				100,000	
	年	1	100,000	100,000	書刊、雜誌、列表機滾筒、碳粉及墨水匣等費用。
2054 一般事務費				98,000	
	年	1	98,000	98,000	印製報表、簡報開會資料等。
2069 設施及機械設備養護費				16,922,000	
	式	1	16,922,000	16,922,000	辦理高雄市寬頻管道維護、管道銜接或遷改、路平作業(孔蓋下地、齊平)、零星路段新增及緊急搶修作業等。
2072 國內旅費				200,000	
	年	1	200,000	200,000	開會、洽公等旅費。
3000 設備及投資				3,000,000	收支併列3,000,000元
3030 資訊軟硬體設備費				3,000,000	
	年	1	3,000,000	3,000,000	1.辦理高雄市寬頻管道管理系統功能維護及擴充。 2.規劃費2,973,000元，分別辦理系統建置案2,703,000元及監審案270,000元。

# 高雄市政府工務局

## 歲出計畫說明提要與各項費用明細表

中華民國111年度

單位：新臺幣元

	分支計畫及用途別科目	單位	數量	單價	預算數	說 明
工程企劃行政管理—工程企劃業務管理及策略規劃	13高雄市共同管道管理				8,500,000	3.作業費27,000元。 收支併列8,500,000元
	2000 業務費				4,597,000	收支併列4,597,000元
	2009 通訊費				17,000	
		月	12	1,000	12,000	電話費用。
		年	1	5,000	5,000	共同管道各會議及相關單位聯繫郵資。
	2054 一般事務費				50,000	
		年	1	50,000	50,000	印製報表、簡報開會資料等。
	2069 設施及機械設備養護費				4,500,000	
		年	1	4,500,000	4,500,000	辦理共同管道巡檢、維護及管理。
	2072 國內旅費				30,000	
	年	1	30,000	30,000	開會、洽公等旅費。	
3000 設備及投資					3,903,000	收支併列3,903,000元
3015 公共建設及設施費					3,903,000	
	年	1	3,903,000	3,903,000	1.辦理共同管道設施（含機電設備）更新暨增設工程3,500,000元。 （1）施工費3,098,000元。 （2）設計監造費308,000元。 （3）工程管理費94,000元。 2.緊急搶修工程403,000元（施工費）。	

# 高雄市政府工務局

## 歲出計畫說明提要與各項費用明細表

中華民國111年度

單位：新臺幣元

建築管理—建照審查及施工公安使用管理

建築管理—建照審查及施工公安使用管理

<b>業務計畫及工作計畫名稱與編號</b>	58070700401 建築管理-建照審查及施工公安使用管理	<b>承辦單位</b>	建築管理處	<b>預算金額</b>	192,619千元
<b>歲出計畫說明</b>	<p>一、計畫內容： (一)建照審查施工管理及建築物公安使用管理</p> <ol style="list-style-type: none"> <li>1.受理在本市申請之建築案件之審查，核發建造執照、使用執照及建築物施工管理。</li> <li>2.核發建築師開業登記證書及管理，設置各項委員會，處理建築師違規事項之獎懲與審議。</li> <li>3.配合都市計畫建築管理，受理畸零地合併使用案件之審查調處等。</li> <li>4.設置畸零地調處委員會及徵收出售、標售市價訪查小組，並核發有關證明。</li> <li>5.協助違章建築處理大隊有關建築查處業務之法令解釋工作。</li> <li>6.招牌廣告及樹立廣告管理訂定招牌廣告管理計畫，鼓勵招牌節能精緻及合法。</li> </ol> <p>(二)建造管理諮詢依「高雄市建築工程施工計畫書諮詢及收費辦法」收費並辦理施工計畫書諮詢事宜。</p> <p>(三)推動無障礙友善環境改造計畫辦理建築物騎樓施作順平工程並建構本市無障礙設施環境。</p> <p>(四)建築物公共安全管理</p> <ol style="list-style-type: none"> <li>1.加強特殊建築物之工程施工安全、地震災害資訊中心系統建置。</li> <li>2.供公眾使用建築物之使用安全、機械遊樂設施之使用等維護安全檢查與管理。</li> </ol> <p>二、預期成果： (一)實施建築管理以維護公共安全、公共交通、公共衛生及增進市容觀瞻。</p> <p>(二)更新舊有招牌廣告及樹立廣告以改善區域風貌，提昇居住品質，美化市容。</p> <p>(三)達到維護公共安全並提昇施工品質及專業技術人員水準。</p> <p>(四)打造無障礙設施及優質人行空間，美化市容。</p> <p>(五)加強安全檢查及管理，防止意外發生，以提高生活品質，保障民眾生命財產安全。</p> <p>(六)實施加強建築公安管理以維建築工地及建物公共安全。</p>				
<b>分支計畫及用途別科目</b>	<b>單位</b>	<b>數量</b>	<b>單價</b>	<b>預算數</b>	<b>說 明</b>
合計				192,619,000	市款11,454,000元，收支併列181,165,000元
01建照審查施工管理及建築物公安使用管理				168,678,000	市款9,698,000元，收支併列158,980,000元
1000 人事費				4,122,000	市款4,122,000元
1020 約聘僱人員待遇	人x月	6 x 12	34,916	2,513,952	約僱人員薪資。
1030 獎金	人x月	6 x 1.5	34,916	314,244	約僱人員年終獎金。
1035 其他給與	人x年	6 x 1	16,000	96,000	約僱人員休假補助。
	年	1	69,600	69,600	約僱人員慰勞假補助費。
1040 加班值班費	年	1	617,000	617,000	辦理建照審查、畸零地合併使用、違規招牌廣告、樹立廣告管理、執行建築物公共安全檢查人員參加本市里民大會人員等執行建築管理業務人員加班費。

# 高雄市政府工務局

## 歲出計畫說明提要與各項費用明細表

中華民國111年度

單位：新臺幣元

	分支計畫及用途別科目	單位	數量	單價	預算數	說 明
建築管理 — 建照審查及施工公安使用管理	1050 退休離職儲金	人x月	6 × 12	2,178	156,816	約僱人員退休金。
	1055 保險	年	1	128,332	128,332	約僱人員健保費。
		人x年	6 × 1	1,700	10,200	約僱人員二代健保補充保費。
		年	1	215,856	215,856	約僱人員勞保費。
	2000 業務費				5,761,000	市款5,301,000元，收支併列460,000元
	2003 教育訓練費	年	1	4,000	4,000	電腦及建管業務等訓練講習教材。
	2009 通訊費	年	1	90,139	90,139	傳真機受信費、自動電話機電話費等。
		年	1	170,000	170,000	加強取締違規使用建築物及公共安全檢查等簽證申報寄發通知書、處分書之郵資。
	2021 其他業務租金	年	1	369,000	369,000	影印機租金費用。
	2033 臨時人員酬金	人x年	3 × 1	389,514	1,168,542	業務助理薪資、年終獎金、勞健保費、勞退金及加班費。
	2036 按日按件計資酬金	人x次	6 × 1	2,000	12,000	建築師懲戒委員會出席費。
		人x次	10 × 2	2,500	50,000	私有畸零地合併使用調處委員出席費。
		人x次	5 × 1	2,500	12,500	建築爭議事件評審委員會出席費。
		人x次	3 × 3	2,000	18,000	耐震評估諮詢小組出席費。
		人x次	6 × 2	2,000	24,000	高雄市申請設置土資場審查小組委員出席費。
		人x次	10 × 2	2,500	50,000	建築執照預審小組委員會出席費(含都市設計暨預審小組聯席會)。



# 高雄市政府工務局

## 歲出計畫說明提要與各項費用明細表

中華民國111年度

單位：新臺幣元

建築管理—建照審查及施工公安使用管理

建築管理—建照審查及施工公安使用管理

分支計畫及用途別科目	單位	數量	單價	預算數	說 明
2039 委辦費	人x次	3 × 9	2,500	67,500	各相關專門職業公會共同勘查會出席費。
	年	1	7,500	7,500	公寓大廈認證標章評審選拔委員出席費。
	人x次	1 × 52	2,000	104,000	公寓大廈管理現場駐點法律諮詢服務出席費。
	人x次	3 × 4	2,500	30,000	現有巷道評審小組委員出席費。
	年	1	40,000	40,000	都市設計審查委員聯合審查會、建築爭議事件評審委員等會議之府外委員出席審查等費用。
	人x次	7 × 6	2,500	105,000	高雄市政府建築技術諮詢小組會議委員出席費。
	人x次	7 × 4	2,000	56,000	營造業審議委員會委員出席費。
	人x次	4 × 6	1,000	24,000	廣告物審議委員出席費。
	人x次	2 × 18	2,500	90,000	抽複查機械遊樂設施技師出席費。
	人x天	4 × 5	2,500	50,000	公寓大廈優良評選委員出席費。
	人x天	8 × 7	2,500	140,000	高雄市公寓大廈爭議事件調處委員會府外委員出席費。
				1,649,000	
	年	1	269,000	269,000	1.委託民間專業團體或學術團體等辦理法令講習及輔導公寓大廈成立管理組織並完成報備相關費用或編輯印刷發行公寓大廈管理實務案件、法令刊物。 2.辦理優良公寓大廈評選等相關業務。 3.提升公寓大廈管理及安全等相關業務。
年	1	90,000	90,000	委託律師辦理公寓大廈管理法諮詢(以電話或網路線上諮詢等)服務經費。	
年	1	265,000	265,000	1.對本市已報備之公寓大廈懸	

# 高雄市政府工務局

## 歲出計畫說明提要與各項費用明細表

中華民國111年度

單位：新臺幣元

建築管理—建照審查及施工公安使用管理

分支計畫及用途別科目	單位	數量	單價	預算數	說明
2051 物品	年	1	1,025,000	1,025,000	掛識別標章供市民辨識，以提高報備之誘因。 2.公寓大廈認證標章製作、檢驗、雜支等。
	年	1	33,000	33,000	依據建築法第77條規定委託專業公會、法人或學術團體辦理建築物公共安全檢查簽證及申報案件抽複查工作。
2054 一般事務費	年	1	33,000	33,000	1.建築法令彙編、書刊雜誌及購買零星事務用具等費用。 2.影印機、列表機滾筒、碳粉及墨水匣等費用。 3.影印用紙及工作所需消耗及非消耗品等。
	年	1	98,319	98,319	建管作業資訊化購置建照附頁、各項書表、影印市民申請補發建築原設計圖之費用及執行公共安全檢查等費用。
	年	1	5,000	5,000	地籍套繪圖裱褙、清潔費及雜支等費用。
	年	1	50,000	50,000	印製各種表冊費用、各種表格配合更新、印製各種法令條文及資料、行政院及內政部督考本府各項業務之簡報資料及逾時餐費等。
	年	1	99,000	99,000	建築物耐震評估補強及執行維護公共安全方案邀請相關公(協)會辦理檢複查建築物公共安全、昇降設備、結構安全等講習、研討會印刷等費用。
	年	1	45,000	45,000	土方管理業務與講習會雜支。
	年	1	125,000	125,000	印製招牌廣告及樹立廣告法令資料、招牌廣告及樹立廣告許可證之相關書表等。
	年	1	460,000	460,000	內政部補助辦理「110年度都市危險及老舊建築物結構安全性能評估」印製申請文件、雜支等業務推動費用。(中央補助，補辦預算)
年	1	78,500	78,500	製作獎座、獎狀、評選專輯、辦理優良公寓大廈評選等相關	

建築管理—建照審查及施工公安使用管理

# 高雄市政府工務局

## 歲出計畫說明提要與各項費用明細表

中華民國111年度

單位：新臺幣元

建築管理—建照審查及施工公安使用管理

分支計畫及用途別科目	單位	數量	單價	預算數	說 明
2066 車輛及辦公器具養護費	年	1	12,000	12,000	業務。 設備保養維修費。
2072 國內旅費	年	1	424,000	424,000	開會、洽公等旅費。
3000 設備及投資				100,000	市款100,000元
3015 公共建設及設施費	年	1	100,000	100,000	1.因應本年度及以前年度緊急危難所辦理之建築工程及設備(施工費、工程管理費、規劃費、維護費)等費用。 2.施工中或使用中建築物傾頹、朽壞有危險之虞或因事故受損，影響公共安全者予以鑑定拆除或作緊急搶修事宜。
4000 獎補助費				158,695,000	市款175,000元，收支併列158,520,000元
4085 獎勵及慰問	年	1	75,000	75,000	頒發優良公寓大廈評選得獎獎金。
4090 其他補助及捐助	年	1	18,800,000	18,800,000	內政部補助辦理「110年度都市危險及老舊建築物結構安全性能評估」補助公寓大廈組織或建築物之所有權人評估費用。(中央補助，補辦預算)
	年	1	4,720,000	4,720,000	內政部補助辦理「110年度都市危險及老舊建築物結構安全性能評估」補助公寓大廈組織或建築物之所有權人審查費用。(中央補助，補辦預算)
	年	1	135,000,000	135,000,000	內政部補助辦理「110年度建築物結構快篩及階段性補強作業需求計畫」補助建築物所有權人或公寓大廈管理委員會申請階段性補強經費補助執行作業。(中央補助，補辦預算，資本門)
	年	1	100,000	100,000	補助取得公寓大廈認證標章之公寓大廈共同部分維護修繕費用。

建築管理—建照審查及施工公安使用管理

# 高雄市政府工務局

## 歲出計畫說明提要與各項費用明細表

中華民國111年度

單位：新臺幣元

分支計畫及用途別科目	單位	數量	單價	預算數	說 明
建築管理—— 建築管理諮詢 2000 業務費 2009 通訊費 2036 按日按件計資酬金 2054 一般事務費 2072 國內旅費 04推動無障礙友善環境改造計畫 3000 設備及投資 3015 公共建設及設施費				1,425,000	收支併列1,425,000元
				1,425,000	收支併列1,425,000元
	年	1	100,000	100,000	寄發開會通知書及會議紀錄郵資等。
	人x次	10 × 35	2,500	875,000	施工計畫書諮詢會諮詢委員出席費。
	人x次	19 × 2	2,500	95,000	建築技術小組委員出席費。
	年	1	150,000	150,000	印刷施工中建築物加強維護公共安全之相關說明資料、印製申請書、相關文書資料及會議資料等。
	年	1	85,000	85,000	邀請專業技師公會或學術機關辦理施工中建築物提昇施工品質及保護鄰房等講習、研討會及至工地檢查、開會等雜支。
	年	1	100,000	100,000	辦理建築技術諮詢資料印製、零星事務用具等費用。
	年	1	20,000	20,000	開會、洽公等旅費。
	年	1	9,756,000	9,756,000	1.內政部補助辦理110年度「提升道路品質計畫(內政部) 2.0-推動騎樓整平計畫」總經費9,756,000元。(中央補助8,000,000元，配合款1,756,000元，補辦預算) 2.施工費8,709,000元。 3.設計監造服務費849,000元。 4.工程管理費198,000元。

# 高雄市政府工務局

## 歲出計畫說明提要與各項費用明細表

中華民國111年度

單位：新臺幣元

分支計畫及用途別科目	單位	數量	單價	預算數	說明
05建築物公共安全管理				12,760,000	收支併列12,760,000元
2000 業務費				12,040,000	收支併列12,040,000元
2009 通訊費	年	1	200,000	200,000	寄送文宣等郵資。
2021 其他業務租金	年	1	100,000	100,000	影印機租金費用。
2036 按日按件計資酬金	人x次	4 × 35	1,000	140,000	建築物公共安全檢查各相關專門職業公會共同勘查出席費。
	人x次	2 × 5	2,500	25,000	抽查或建築物附設昇降設備及機械停車設備暨機械遊樂設施有危險之虞、因事故受損或嚴重影響安全認定等相關協會共同勘查之出席費。
	人x次	10 × 3	2,500	75,000	山坡地住宅安全社區安全檢查專業技師會勘出席費。
2039 委辦費	年	1	250,000	250,000	1.辦理公寓大廈之座談會、輔導成立管理組織並報備、優良評選、法令講習。 2.製作認證標章、證書及檢驗費。
	年	1	4,650,000	4,650,000	1.清查及抽驗本市昇降設備、機械停車設備。 2.辦理公寓大廈管理及提升安全等相關業務。
	年	1	2,800,000	2,800,000	委託辦理建築施工安全巡查-1.興建中建築工地定期公共安全查報。2.損鄰事件第一時間處理。3.建築工地土石方出土稽查。
	年	1	2,800,000	2,800,000	委託專業公會辦理工地聯合檢查及施工勘驗。
	年	1	100,000	100,000	災害後危險建築物緊急評估組訓演練。
	年	1	500,000	500,000	委託辦理高雄市地震災害防災計畫。

# 高雄市政府工務局

## 歲出計畫說明提要與各項費用明細表

中華民國111年度

單位：新臺幣元

分支計畫及用途別科目	單位	數量	單價	預算數	說 明
建築管理 — 建照審查及 施工公安 使用管理	2054 一般事務費			300,000	
	年	1	300,000	300,000	建築物公共安全之相關文宣資料印製、相關文書資料及零星事務用具等作業費用。
	2072 國內旅費			100,000	
	年	1	100,000	100,000	開會、洽公等差旅費。
3000 設備及投資				720,000	收支併列720,000元
3030 資訊軟硬體設備費				720,000	
部	10	22,000	220,000		個人電腦10部。
年	1	500,000	500,000		推動高雄市耐震資料防救災系統執行計畫(含維護及擴充等)。

高雄市政府工務局

歲出計畫說明提要與各項費用明細表

中華民國111年度

單位：新臺幣元

第一預備金—第一預備金

業務計畫及工作計畫 名稱與編號	58070709801 第一預備金-第一預備金	承辦 單位	各處室	預算 金額	97千元
--------------------	----------------------------	----------	-----	----------	------

第一預備金—第一預備金

歲出計畫說明

一、計畫內容： 依預算法第22條規定編列。

二、預期成果： 配合計畫需要，直接、間接使計畫達到預期目標。

用途別科目	單位	數量	單價	預算數	說 明
合計				97,000	市款97,000元
6000 預備金				97,000	市款97,000元
6005 第一預備金	年	1	97,000	97,000	依預算法第64條規定支用。

# 高雄市政府工務局

## 各項費用彙計表

中華民國111年度

單位：新臺幣千元

工作計畫名稱及編號	58070700101 行政管理	58070700102 業務管理	58070700301 工程企劃業務 管理及策略規 劃	58070700401 建照審查及施 工公安使用管 理	58070709801 第一預備金	合 計
第一、二級用途別 科目名稱及編號						
合 計	240,704	2,062	1,081,784	192,619	97	1,517,266
100000人事費	237,904	92	2,523	4,122		244,641
101000政務人員待遇	1,625					1,625
101500法定編制人員待遇	141,640					141,640
102000約聘僱人員待遇	2,119		1,676	2,514		6,309
102500技工及工友待遇	23,027					23,027
103000獎金	38,649		209	314		39,172
103500其他給與	3,656		90	166		3,912
104000加班值班費	10,159	92	206	617		11,074
105000退休離職儲金	237		105	157		498
105500保險	16,793		236	354		17,383
200000業務費	1,887	1,772	117,006	19,226		139,891
200300教育訓練費			9	4		13
200600水電費		55	856			911
200900通訊費		170	405	560		1,135
201800資訊服務費		996	550			1,546
202100其他業務租金		156	380	469		1,005
202400稅捐及規費	76		3			79
202700保險費	15		5			20
203000兼職費			348			348
203300臨時人員酬金			1,850	1,169		3,019
203600按日按件計資酬金		40	1,592	2,091		3,723
203900委辦費			80,582	12,749		93,331
204500國內組織會費			10			10
205100物品	264	32	386	33		715
205400一般事務費	334	277	1,416	1,596		3,623
206300房屋建築養護費	10					10
206600車輛及辦公器具養護費	218	10	48	12		289
206900設施及機械設備養護費			27,802			27,802
207200國內旅費	8	36	764	544		1,352
208400短程車資	80					80



# 高雄市政府工務局

## 各項費用彙計表

中華民國111年度

單位：新臺幣千元

工作計畫名稱及編號 第一、二級用途別 科目名稱及編號	58070700101 行政管理	58070700102 業務管理	58070700301 工程企劃業務 管理及策略規 劃	58070700401 建照審查及施 工公安使用管 理	58070709801 第一預備金	合 計
209300特別費	882					882
300000設備及投資	631	198	65,381	10,576		76,786
301500公共建設及設施費			50,457	9,856		60,313
303000資訊軟硬體設備費		198	14,924	720		15,842
303500雜項設備費	631					631
400000獎補助費	282		896,874	158,695		1,055,851
403000對特種基金之補助			886,262			886,262
404000對國內團體之捐助			10,612			10,612
408500獎勵及慰問	282			75		357
409000其他補助及捐助				158,620		158,620
600000預備金					97	97
600500第一預備金					97	97

# 高雄市政府工務局

## 歲出一級用途別科目分析表

中華民國111年度

單位：新臺幣千元

名稱及編號	合計	經常支出						資本支出					
		人事費	業務費	獎補助費	債務費	預備金	小計	人事費	業務費	設備及投資	獎補助費	預備金	小計
合計	1,517,266	244,641	139,891	35,201		97	419,830			76,786	1,020,650		1,097,436
5807070000 交通支出	1,517,266	244,641	139,891	35,201		97	419,830			76,786	1,020,650		1,097,436
58070700100 一般行政	242,766	237,996	3,659	282			241,937			829			829
58070700101 行政管理	240,704	237,904	1,887	282			240,073			631			631
58070700102 業務管理	2,062	92	1,772				1,864			198			198
58070700300 工程企劃行政管理	1,081,784	2,523	117,006	11,224			130,753			65,381	885,650		951,031
58070700301 工程企劃業務管理及策略規劃	1,081,784	2,523	117,006	11,224			130,753			65,381	885,650		951,031
58070700400 建築管理	192,619	4,122	19,226	23,695			47,043			10,576	135,000		145,576
58070700401 建照審查及施工 公安使用管理	192,619	4,122	19,226	23,695			47,043			10,576	135,000		145,576
58070709800 第一預備金	97					97	97						
58070709801 第一預備金	97					97	97						

# 高雄市政府工務局

## 資本支出分析表

中華民國111年度

單位：新臺幣千元

名稱及編號	合計	設備及投資								其他資本支出	
		土地	房屋建築及設備	公共建設及設施	機械設備	運輸設備	資訊軟體硬體設備	雜項設備	權利		投資
合計	1,097,436			60,313			15,842	631			1,020,650
58070700100 一般行政	829						198	631			
58070700101 行政管理	631							631			
58070700102 業務管理	198						198				
58070700300 工程企劃行政管理	951,031			50,457			14,924				885,650
58070700301 工程企劃業務管理及策略規劃	951,031			50,457			14,924				885,650
58070700400 建築管理	145,576			9,856			720				135,000
58070700401 建照審查及施工公安使用管理	145,576			9,856			720				135,000

# 高雄市政府工務局

## 人 事 費 彙 計 表

中華民國111年度

單位：新臺幣元

類別	預算員額	全年度人事費											備註	
		民意代表待遇	政務人員待遇	法定編制人員待遇	約聘僱人員待遇	技工及工友待遇	獎金	其他給與	加班值班費	退休退職給付	退休離職儲金	保險		合計
合計	306		1,624,980	141,640,320	6,308,820	23,027,000	39,172,498	3,911,600	11,074,403		497,988	17,383,391	244,641,000	加班費 1,053,496元。
正式員額	221		1,624,980	141,640,320			31,782,521	3,536,000	7,868,907		106,572	12,755,700	199,315,000	
職員	221		1,624,980	141,640,320			31,782,521	3,536,000	7,868,907		106,572	12,755,700	199,315,000	
約聘僱人員	15				6,308,820		840,977	375,600			391,416	888,691	8,805,504	
技工	54					17,827,000	5,233,000		1,664,000			2,927,000	27,651,000	
駕駛	7					2,332,000	678,000		218,000			354,000	3,582,000	
工友	9					2,868,000	638,000		270,000			458,000	4,234,000	
其他人事費									1,053,496				1,053,496	

高雄市政府工務局

約聘僱人員費用分析表

中華民國111年度

單位：新臺幣元

科 目				名稱及編號	約聘人員 (人*月)	約僱人員 (人*月)	全年度預算數	說 明
款	項	目	節					
				合 計			8,805,504	包括約聘僱人員待遇6,308,820元、年終工作獎金840,977元、不休假加班費0元、保險費888,691元、離職儲金391,416元及休假補助375,600元。
07				0007000000 高雄市政府工務局主管			8,805,504	
	001			0007070000 高雄市政府工務局			8,805,504	
		01		58070700100 一般行政			2,984,000	
			01	58070700101 行政管理			2,984,000	
					1x12		606,314	110年9月2日高市府人力字第11030690900號函核定約聘法制編審人員1人。
					1x12		583,326	110年9月2日高市府人力字第11030690900號函核定約聘人員1人。
						3x12	1,794,360	110年9月2日高市府人力字第11030690900號函核定約僱人員3人。
		02		58070700300 工程企劃行政管理			2,316,504	
			01	58070700301 工程企劃業務管理及策略 規劃			2,316,504	
					4x12		2,316,504	110年9月2日高市府人力字第11030690900號函核定約僱人員4人。
		03		58070700400 建築管理			3,505,000	
			01	58070700401 建照審查及施工公安使用 管理			3,505,000	
					6x12		3,505,000	110年9月2日高市府人力字第11030690900號函核定約僱人員6人。

# 高雄市政府工務局

## 公務車輛明細表

中華民國111年度

單位：新臺幣元

業務計畫 及工作計 畫名稱	車輛 數	車輛 種類	乘客 人數 (不含 司機)	購置 年月	汽缸總 排氣量 (立方 公分)	牌照稅 (全年)	燃料使 用費 (全年)	油料費(全年)			養 護 費	車輛 保 險 費	車輛 檢 驗 費	備註
								數量 (公升)	單價 (元)	金額				
一般行政 行政管理		現有車輛				43,620	28,960			263,735	256,750	14,710	3,300	
	1	小客車	4	09604	1999	3,743	2,060	556	29.1	16,180	16,333	828	450	車號:1469-TG(秘書處移撥之公務車)
	1	小客車	4	09605	1794	2,967	2,000	695	29.1	20,225	20,417	1,035	450	車號:3173-QS(副局長座車)
	1	小客車	4	09804	1497	7,120	4,800	1,140	29.1	33,174	49,000	2,483	750	車號:9423-XN(局長座車-油電混合動力車)
	1	小客車	6	09811	2351	11,230	6,180	1,668	29.1	48,539	49,000	2,483	750	車號:2120-ZQ(秘書處移撥之公務車)
	1	小客車	4	10203	1584	7,120	4,800	1,668	29.1	48,539	49,000	2,483	450	車號:ADD-7332
	1	小客車	4	10704	1794	7,120	4,800	1,668	29.1	48,539	24,000	2,483		AWD-1676(副局長座車)
	1	小客貨兩用車	4	10203	1198	4,320	4,320	1,668	29.1	48,539	49,000	2,915	450	車號:ADD-7331
工程企劃行政 管理 工程企劃業 務管理及策 略規劃							3,150			41,552	11,340	4,977		
	1	重型機車	1	09807	124		450	204	29.1	5,936	1,620	711		車號:228-ETH(地政局移撥之機車)
	1	重型機車	1	09807	124		450	204	29.1	5,936	1,620	711		車號:250-ETH(地政局移撥之機車)
	1	重型機車	1	10301	124		450	204	29.1	5,936	1,620	711		車號:103-PSF
	1	重型機車	1	10301	124		450	204	29.1	5,936	1,620	711		車號:105-PSF
	1	重型機車	1	10301	124		450	204	29.1	5,936	1,620	711		車號:106-PSF
	1	重型機車	1	10301	124		450	204	29.1	5,936	1,620	711		車號:107-PSF
	1	重型機車	1	10301	124		450	204	29.1	5,936	1,620	711		車號:108-PSF(車輛養護費按約85.67%編列229,664元)

# 高雄市政府工務局

## 公務車輛明細表

中華民國111年度

單位：新臺幣元

業務計畫 及工作計 畫名稱	車輛 數	車輛 種類	乘客 人數 (不含 司機)	購置 年 月	汽缸總 排氣量 (立方 公分)	牌照稅 (全年)	燃料使 用費 (全年)	油料費(全年)			養 護 費	車輛 保險 費	車輛 檢驗 費	備註
								數量 (公升)	單價 (元)	金額				
		合計				43,620	32,110			305,287	268,090	19,687	3,300	

# 高雄市政府工務局

## 中程資本支出計畫概況表

中華民國111年度

單位：新臺幣千元

業務計畫及工作計畫名稱與編號	58070700301 工程企劃行政管理-工程企劃業務管理及策略規劃	經費需求總數	24,926,239千元	計畫期間	自95.01.01起至114.12.31止	
計畫內容	台鐵捷運化-高雄市區鐵路地下化計畫配合款	預期成果	如期完成	計畫類別	公共工程計畫	
工作項目	年度	概算數	占總需求(%)	已過期間執行數		說明
				實支數	保留數	
台鐵捷運化-高雄市區鐵路地下化計畫配合款	095	201,056	0.81	201,056		總經費95,352,251千元(不含捷運部分),中央政府應分擔70,060,756千元,市府分擔25,291,495千元,扣除捷運建設基金舉借365,256千元,本局負擔24,926,239千元(含自償性經費734,000千元),分年編列預算,截至110年度本局已編列16,869,916千元,110年度6月底實支數16,120,916千元。 95年度編列數(市府分擔201,056千元)。
台鐵捷運化-高雄市區鐵路地下化計畫配合款	096	450,000	1.81	450,000		96年度編列數(市府分擔450,000千元)。
台鐵捷運化-高雄市區鐵路地下化計畫配合款	097	301,411	1.21	301,411		97年度編列數(市府分擔301,411千元)。
台鐵捷運化-高雄市區鐵路地下化計畫配合款	098	224,410	0.90	224,410		98年度編列數(市府分擔224,410千元)。
台鐵捷運化-高雄市區鐵路地下化計畫配合款	099	1,274,130	5.11	1,274,130		99年度編列數(市府分擔1,274,130千元)。
台鐵捷運化-高雄市區鐵路地下化計畫配合款	100	1,433,100	5.75	1,433,100		100年度編列數(市府分擔1,433,100千元)。
台鐵捷運化-高雄市區鐵路地下化計畫配合款	101	1,309,727	5.25	1,309,727		101年度編列數(市府分擔1,309,727千元)。
台鐵捷運化-高雄市區鐵路地下化計畫配合款	102	1,591,769	6.39	1,591,769		102年度編列數(市府分擔1,591,769千元)。
台鐵捷運化-高雄市區鐵路地下化計畫配合款	103	789,014	3.17	789,014		103年度編列數(市府分擔789,014千元)。
台鐵捷運化-高雄市區鐵路地下化計畫配合款	104	809,000	3.25	809,000		104年度編列數(市府分擔809,000千元)。
台鐵捷運化-高雄市區鐵路地下化計畫配合款	105	816,000	3.27	816,000		105年度編列數(市府分擔816,000千元)。



# 高雄市政府工務局

## 中程資本支出計畫概況表

中華民國111年度

單位：新臺幣千元

業務計畫及工作計畫名稱與編號	58070700301 工程企劃行政管理-工程企劃業務管理及策略規劃	經費需求總數	24,926,239千元	計畫期間	自95.01.01起至114.12.31止	
計畫內容	台鐵捷運化-高雄市區鐵路地下化計畫配合款	預期成果	如期完成	計畫類別	公共工程計畫	
工作項目	年度	概算數	占總需求(%)	已過期間執行數		說明
				實支數	保留數	
台鐵捷運化-高雄市區鐵路地下化計畫配合款	106	550,299	2.21	500,299		106年度編列數(市府分擔550,299千元)。
台鐵捷運化-高雄市區鐵路地下化計畫配合款	107	1,884,000	7.56	1,884,000		107年度編列數(市府分擔1,884,000千元)。
台鐵捷運化-高雄市區鐵路地下化計畫配合款	108	914,000	3.67	914,000		108年度編列數(市府分擔914,000千元)。
台鐵捷運化-高雄市區鐵路地下化計畫配合款	109	1,823,000	7.31	1,823,000		109年度編列數(市府分擔1,823,000千元)。
台鐵捷運化-高雄市區鐵路地下化計畫配合款	110	2,499,000	10.03	1,800,000		110年度編列數2,499,000千元包括： 1.市府分擔款2,345,030千元。 2.自償性經費153,970千元。
台鐵捷運化-高雄市區鐵路地下化計畫配合款	111	885,650	3.55			111年度續編列數885,650千元包括： 1.市府分擔款831,040千元。 2.自償性經費54,610千元。 餘於爾後年度續編。
台鐵捷運化-高雄市區鐵路地下化計畫配合款	112	1,004,000	4.03			112年度續編列1,004,000千元，餘於爾後年度續編。
台鐵捷運化-高雄市區鐵路地下化計畫配合款	113	1,371,000	5.50			113年度續編列1,371,000千元，餘於爾後年度續編。
台鐵捷運化-高雄市區鐵路地下化計畫配合款	114	4,795,673	19.24			114年度續編列4,795,673。

歲出按職能及經

中華民國111

職能別分類	經濟性分類	經常支出							資本支出			
		受僱人員報酬	商品及勞務	債務利息	土地租金支出	經常移轉			經常支出合計	投資及增資		
						對企業	對非營利及民間	對政府		對國外	對營業基金	對非營業特種基金
總計		251,730	132,899			34,589	612		419,830			
01 一般公共事務												
02 防衛												
03 公共秩序與安全												
04 教育												
05 保健												
06 社會安全與福利												
07 住宅及社區服務												
08 娛樂、文化與宗教												
09 燃料與能源												
10 農、林、漁、牧業												
11 礦業、製造業及營造業		7,381	15,967			23,695			47,043			
12 運輸及通信		244,349	116,932			10,894	612		372,787			
13 其他經濟服務												
14 環境保護												
15 其他支出												

府工務局

濟性綜合分類表

年度

單位：新臺幣千元

資本支出													總計
資本移轉				土地購入	無形資產購入	固定資本形成						資本支出合計	
對企業	對非營利及民間機構	對政府	對國外			住宅	非住宅房屋	營建工程	運輸工具	資訊軟體	其他設備及機器		
	135,000	885,650					60,313		15,424	1,049		1,097,436	1,517,266
	135,000						9,856		500	220		145,576	192,619
		885,650					50,457		14,924	829		951,860	1,324,647



機關編號

07-071

中華民國 111 年度



## 高雄市政府工務局新建工程處單位預算

高雄市政府工務局新建工程處 編

主辦會計人員

會計室主任 鄭翠芳

機關長官

高雄市政府工務局  
新建工程處處長 許永穆

# 高雄市政府工務局新建工程處

## 目 次

中 華 民 國 111 年 度

甲、預算總說明	第 1 頁至第 4 頁
乙、主要表	
1. 歲入來源別預算表	第 5 頁至第 6 頁
2. 歲出機關別預算表	第 7 頁至第 8 頁
丙、附屬表	
1. 歲入項目說明提要與預算明細表	第 9 頁至第14 頁
2. 歲出計畫說明提要與各項費用明細表	第15 頁至第38 頁
3. 各項費用彙計表	第39 頁至第39 頁
4. 歲出一級用途別科目分析表	第40 頁至第40 頁
5. 資本支出分析表	第41 頁至第41 頁
6. 人事費彙計表	第42 頁至第42 頁
7. 約聘僱人員費用分析表	第43 頁至第43 頁
8. 公務車輛明細表	第44 頁至第44 頁
9. 中程資本支出計畫概況表	第45 頁至第58 頁
10. 歲出按職能及經濟性綜合分類表	第59 頁至第60 頁



# 高雄市政府工務局新建工程處

## 預算總說明

中華民國 111 年度

### 壹、現行法定職掌

本處置處長1人承局長之命，綜理處務並指揮監督員工執行公務，另置副處長1人襄理處務，並置6科、4室執行各項相關業務。

土木工程設計科：道路、橋隧、廣場等土木工程之規劃、設計、新建、增建等事項。

建築工程設計科：公共建築工程、上級機關交辦或其他機關、學校委託代辦建築工程之規劃、設計、新建、增建等事項。

機電工程科：各項工程之機電、空調、電梯、給排水、消防等工程及道路、橋隧照明等機電工程之設計審核、施工監造及督導、完工驗收等事項。

土木工程施工科：道路、橋隧、港灣、水岸、廣場等相關工程之施工、估驗、檢(查)驗、驗收及擬訂、規劃、督導、推動安全衛生管理等事項。

建築工程施工科：各項公共建築之施工、估驗、檢(查)驗、驗收等事項。

資產管理科：道路、廣場等用地取得、未開闢道路及廣場之市有土地管理、地上物補償拆遷、工程受益費查徵、資訊設備及系統之管理維護等相關事項。

秘書室：各項工程之發包、庶務、出納、財產、研考、法制、印信、文書檔案管理及不屬其他各科、室事項。

會計室：辦理歲計、會計及統計事項。

人事室：辦理人事管理事項。

政風室：辦理政風事項。

### 貳、前年度及上年度已過期間計畫實施及預算執行情形：

#### 一、前年度計畫實施成果及決算辦理概況：

(一)歲入部分：前年度歲入預算數 8,782 萬 9 千元，決算數 6,904 萬 7 千元。

(二)歲出部分：前年度歲出預算數 12 億 3,532 萬 2 千元，決算數 11 億 4,779 萬 2 千元。

#### 二、上年度已過期間計畫實施及預算執行情形：

(一)歲入部分：上年度歲入預算數 4 億 486 萬元，截至 110 年 6 月底止實收累計數 2 億 5,113 萬 5 千元，其餘預計可按計畫完成。

(二)歲出部分：上年度歲出預算數 13 億 6,727 萬 6 千元，截至 110 年 6 月底止實支累計數 7 億 4,925 萬 1 千元，各項計畫預計於年度結束前達成進度。

### 參、本年度施政(業務及工作)計畫重點及預算提要：

#### 一、本年度計畫重點及預期績效：

(一)積極建構完善的道路系統，改善生活圈之瓶頸，強化交通運輸機能，提升道路之服務水準，有效達到行人及車輛通行之安全需求，均衡整體都市發展。



# 高雄市政府工務局新建工程處

## 預算總說明

中華民國 111 年度

(二)積極辦理道路橋梁整建，有效紓解交通壅塞，改善景觀及河道兩岸往來交通，帶動地方繁榮發展。

(三)配合生活圈道路交通系統建設計畫，辦理道路開闢及改善，提升交通順暢及改善地方周邊環境，並可加速區域整合及都市發展。

### 二、本年度預算編列提要：

(一)歲入部分：歲入預算數編列 8,341 萬 7 千元，其中一般賠償收入 495 萬元、財產收入 940 萬 4 千元、補助收入 2,620 萬 7 千元、捐獻收入 3,635 萬 6 千元及其他收入 650 萬元。

(二)歲出部分：歲出預算數編列 11 億 3,082 萬 7 千元，其中經常支出 1 億 9,234 萬 8 千元，資本支出 9 億 3,847 萬 9 千元。

高雄市政府工務局新建工程處

預算總說明

中華民國 111 年度

組織系統圖

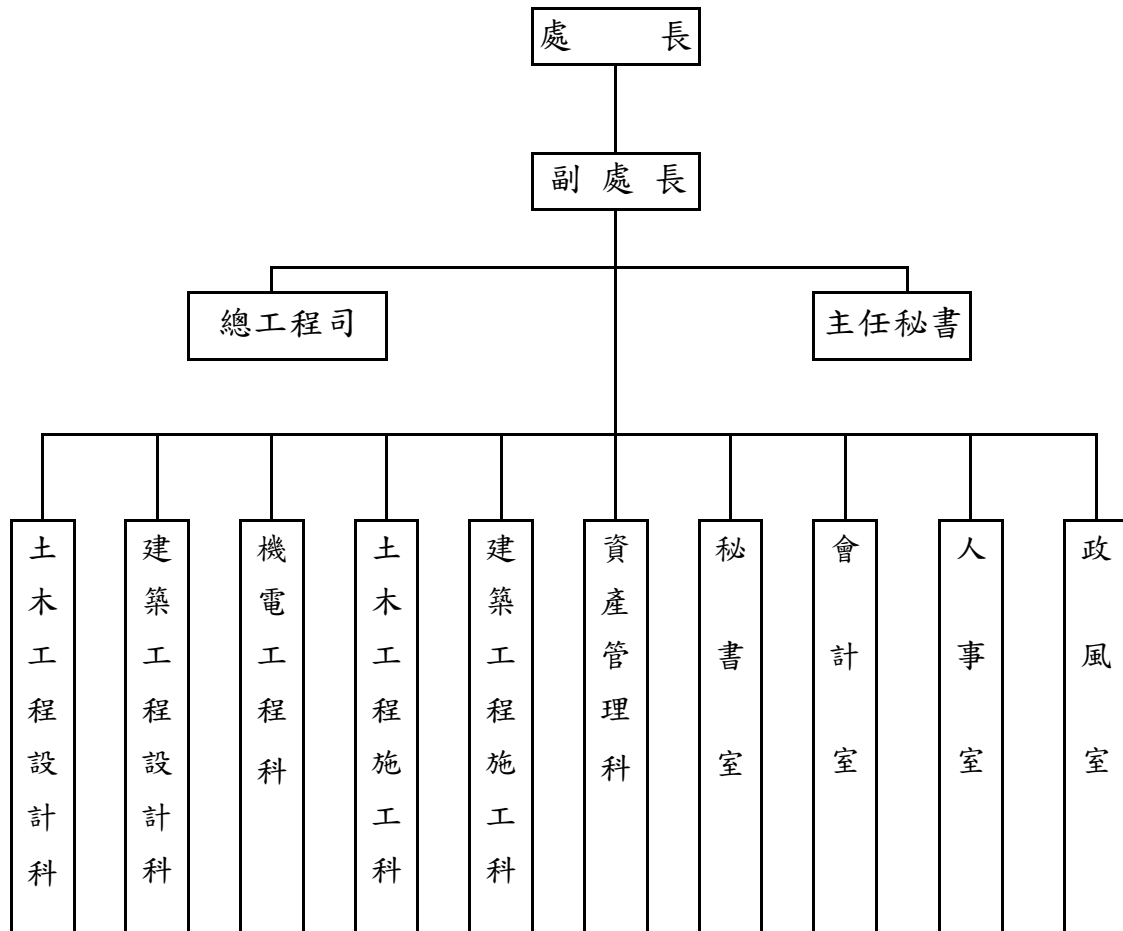

# 高雄市政府工務局新建工程處

## 預算總說明

中華民國111年度

員額編制表

類別	法定編制員額	本年度預算員額	上年度預算員額	與上年度預算員額比較增減
民意代表	0	0	0	0
職員	177	164	164	0
警員	0	0	0	0
消防人員	0	0	0	0
技工	55	55	55	0
駕駛	9	9	9	0
工友	7	7	7	0

# 高雄市政府工務局新建工程處

## 歲入來源別預算表

中華民國111年度

單位：新臺幣千元

科 目				本年度 預算數	上年度 預算數	前年度 決算數	本年度與 上年度比較	說明	
款	項	目	節						名稱及編號
				合 計	83,417	404,860	69,047	-321,443	
				經常門合計	83,417	404,860	69,047	-321,443	
02				0400000000 罰款及賠償收入	4,950	6,100	1,583	-1,150	
	042			0407071000 高雄市政府工務局 新建工程處	4,950	6,100	1,583	-1,150	
		01		0407071010 罰金罰鍰及怠金	-	-	1,583	-	
			01	04070710101 罰金罰鍰	-	-	1,583	-	
			02	04070710300 賠償收入	4,950	6,100	-	-1,150	
			01	04070710301 一般賠償收入	4,950	6,100	-	-1,150	承商未依照合約規定管理 工地或其他違約之各項罰 款。
04				0700000000 財產收入	9,404	9,785	9,511	-381	
	053			07070710000 高雄市政府工務局 新建工程處	9,404	9,785	9,511	-381	
		01		07070710100 財產孳息	7,576	7,957	9,047	-381	
			01	07070710101 利息收入	-	-	28	-	
			02	07070710103 租金收入	7,576	7,957	9,019	-381	1.租金收入372千元。 2.收取被佔用市有土地補償 金7,204千元。
			02	07070710500 廢舊物資售價	1,828	1,828	464	-	
			01	07070710501 廢舊物資售價	1,828	1,828	464	-	- 拆除房屋之鋼筋等剩餘價 值及變賣已報廢之財產、 物品。
06				0900000000 補助及協助收入	26,207	376,975	32,917	-350,768	
	041			09070710000 高雄市政府工務局 新建工程處	26,207	376,975	32,917	-350,768	
		01		09070710100	26,207	376,975	32,917	-350,768	

# 高雄市政府工務局新建工程處

## 歲入來源別預算表

中華民國111年度

單位：新臺幣千元

科 目				本年度 預算數	上年度 預算數	前年度 決算數	本年度與 上年度比較	說明	
款	項	目	節						名稱及編號
				上級政府補助收入					
			01	09070710102 計畫型補助收入	26,207	376,975	32,917	-350,768	1.內政部營建署補助6,527千元。 2.經濟部工業局補助19,680千元。
07				10000000000 捐獻及贈與收入	36,356	-	-	36,356	
	037			10070710000 高雄市政府工務局 新建工程處	36,356	-	-	36,356	
		01		10070710100 捐獻收入	36,356	-	-	36,356	
			01	10070710101 一般捐獻	36,356	-	-	36,356	臺灣港務股份有限公司捐助。
08				12000000000 其他收入	6,500	12,000	25,036	-5,500	
	053			12070710000 高雄市政府工務局 新建工程處	6,500	12,000	25,036	-5,500	
		01		12070710200 雜項收入	6,500	12,000	25,036	-5,500	
			01	12070710210 其他雜項收入	6,500	12,000	25,036	-5,500	其他零星收入。

# 高雄市政府工務局新建工程處

## 歲出機關別預算表

經費門併計

中華民國111年度

單位：新臺幣千元

科 目				本年度 預算數	上年度 預算數	前年度 決算數	本年度與 上年度比較	說 明	
款	項	目	節						名稱及編號
07				0007000000 高雄市政府工務局主 管	1,130,827	1,367,276	1,147,792	-236,449	
	002			00070710000 高雄市政府工務局 新建工程處	1,130,827	1,367,276	1,147,792	-236,449	
		01		58070710100 一般行政	175,143	180,938	176,992	-5,795	
			01	58070710101 行政管理	173,832	178,901	175,808	-5,069	本年度預算數之內容與上年度之比較如下： 1.人員維持費173,319千元，較上年度核實減列人事費5,093千元。 2.基本行政工作維持費513千元較上年度增列三節慰問金24千元。
			02	58070710102 業務管理	1,311	2,037	1,184	-726	本年度預算數1,311千元，較上年度減列購置車輛及電腦等經費726千元。
		02		58070710500 道路橋梁廣場地 景工程	955,684	991,238	970,800	-35,554	
			01	58070710501 新建道路橋梁 廣場地景	955,684	991,238	970,800	-35,554	本年度預算數較上年度減列35,554千元，包括： 一、工程業務17,659千元，較上年度減列土地租金等經費79千元。 二、設備及投資938,025千元，較上年度減列35,475千元，本年度編列項目如下： 1.左營區明潭路開關工程10,840千元。 2.左營區左營大路372巷開關工程11,385千元。 3.仁武區義大二路3k+700道路改善工程45,290千元。 4.梓官區進學路北側8米計畫道路開關工程44,230千元。 5.仁武區仁心路道路拓寬工程(第一期)60,831千元。 6.左營區25期聯外道路辛亥路開關工程304千元。 7.25期明華路末段道路開關工程304千元。 8.本市三民區18期市地重劃聯外道路開關工程304千元。 9.三民區36期金山路(180-190號)開關工程304千元。 10.小港區五甲交流道2-3號道路開關工程304千元。 11.國道十號燕巢交流道改善工程(第二階段)36,000千元。 12.大寮區民智街拓寬工程5,902千元。 13.鳳山區頂庄一街銜接寶陽路橋

# 高雄市政府工務局新建工程處

## 歲出機關別預算表

經費門併計

中華民國111年度

單位：新臺幣千元

科				目	本年度 預算數	上年度 預算數	前年度 決算數	本年度與 上年度比較	說 明
款	項	目	節	名稱及編號					
		03		59070711400 一般建築及設備	-	195,100	-	-195,100	梁新建工程13,666千元。 14.大寮區光明路三段1078巷拓寬工程3,587千元。 15.岡山區10-20號都市計畫道路開關工程1,544千元。 16. 7項重劃區聯外道路開關工程7,000千元。 17.仁武區霞海南二街(九番埤排水溝)道路拓寬工程2,788千元。 18.大寮市道188 (10k+020~10k+560) 北側拓寬工程24,000千元。 19.林園區14-2道路後續綠地改善工程3,739千元。 20.高雄港洲際貨櫃中心聯外貨櫃車專用道開關工程36,356千元。 21.鼓山區龍德新路拓寬及往東延伸跨越愛河橋梁工程190,360千元。 22.前鎮媽祖港橋改建工程91,949千元。 23.梓官區通安大橋改建工程67,533千元。 24.彌陀區舊港橋改建工程54,287千元。 25.岡山區筓橋改建工程10,175千元。 26.本市公共建設配合款191,917千元。 27.高雄市轄區道路及零星工程12,826千元。 28.重要經建工程先期作業費4,000千元。 29.抵觸物拆除樹木移植及廢棄物清運1,800千元。 30.新建道路標誌標線及交通號誌工程4,500千元。
			01	59070711401 營建工程	-	195,100	-	-195,100	

# 高雄市政府工務局新建工程處

## 歲入項目說明提要與預算明細表

經常門

中華民國111年度

單位：新臺幣元

賠償收入—一般賠償收入

來源別子目及細目與編號	04070710301 賠償收入-一般賠償收入	承辦單位	土木工程施工科、建築工程施工科、機電工程科	預算金額	4,950千元
歲入項目說明	<p>一、項目內容： 1.工程逾期罰款:承商未依照合約規定期限完工，按逾期之日數罰款。 2.其他罰款:承商未依照合約規定管理工地或其他違約之各項罰款。</p> <p>二、法令依據： 依據政府採購法子法-「採購契約要項」第45條至第48條及契約規定辦理。</p>				
科目名稱及編號	單位	數量	單價	預算數	說明及收入依據
合計				4,950,000	
04070710301 一般賠償收入	年	1	3,700,000	3,700,000	1.工程逾期罰款:依據本處工程契約辦理
	年	1	1,250,000	1,250,000	2.其他罰款:承商未依照合約規定管理工地或其他違約之各項罰款

賠償收入—一般賠償收入



# 高雄市政府工務局新建工程處

## 歲入項目說明提要與預算明細表

經常門

中華民國111年度

單位：新臺幣元

財產孳息—租金收入

財產孳息—租金收入

	來源別子目及細目與編號	07070710103 財產孳息-租金收入	承辦單位	資產管理科	預算金額	7,576千元
歲入項目說明	<p>一、項目內容： 1.地租:台電承租楠梓區楠梓2小段114地號(面積1,127.7平方公尺)及聯碩能源股份有限公司承租茄荳區興達段77地號(面積120平方公尺)之土地使用費。 2.使用補償金:鹽埕區鹽壽段4地號土地等114筆土地共176人繳納土地使用補償金。</p> <p>二、法令依據： 依據1.地租:依照高雄市市有財產管理自治條例第39條及高雄市政府財政局經管市有非公用不動產租金及出租作業規定第4條辦理。2.使用補償金:依照本市市有土地作業要點第3條追收使用補償金辦理。</p>					
	科目名稱及編號	單位	數量	單價	預算數	說明及收入依據
	合計				7,576,000	
	07070710103 租金收入	年	1	372,000	372,000	1.地租:台電承租楠梓區楠梓2小段114地號(面積1,127.7平方公尺)及聯碩能源股份有限公司承租茄荳區興達段77地號(面積120平方公尺)之土地使用費
		年	1	7,204,000	7,204,000	2.使用補償金:鹽埕區鹽壽段4地號土地等114筆土地共176人繳納土地使用補償金。

高雄市政府工務局新建工程處  
歲入項目說明提要與預算明細表

經常門

中華民國111年度

單位：新臺幣元

廢舊物資售價—廢舊物資售價

來源別子目及細目與編號	07070710501 廢舊物資售價-廢舊物資售價	承辦單位	秘書室、建築工程施工科	預算金額	1,828千元
歲入項目說明	<p>一、項目內容： 拆除房屋之鋼筋等剩餘價值；變賣已報廢之財產、物品。</p> <p>二、法令依據： 依據高雄市市有財產管理自治條例第53條規定辦理。</p>				
科目名稱及編號	單位	數量	單價	預算數	說明及收入依據
合計				1,828,000	
07070710501 廢舊物資售價	年	1	1,828,000	1,828,000	拆除房屋之鋼筋等剩餘價值； 變賣已報廢之財產、物品

廢舊物資售價—廢舊物資售價

# 高雄市政府工務局新建工程處

## 歲入項目說明提要與預算明細表

經常門

中華民國111年度

單位：新臺幣元

上級政府補助收入—計畫型補助收入

上級政府補助收入—計畫型補助收入

來源別子目及細目與編號	09070710102 上級政府補助收入-計畫型補助收入	承辦單位	土木工程設計科及施工科、機電工程科	預算金額	26,207千元
-------------	---------------------------------	------	-------------------	------	----------

歲入項目說明	<p>一、項目內容： 1.內政部營建署補助「提升道路品質計畫(內政部)」。 2.經濟部工業局補助「地方政府強化地方工業區公共設施補助方案及設置平價產業園區補助方案」。 3.內政部營建署補助「提升道路品質計畫(內政部)2.0」。</p> <p>二、法令依據： 1.106至109年提升道路品質計畫(內政部)補助執行要點。 2.經濟部工業局補助地方政府強化地方工業區公共設施及設置平價產業園區作業要點。 3.提升道路品質計畫(內政部)2.0補助執行要點。</p>
--------	---

科目名稱及編號	單位	數量	單價	預算數	說明及收入依據
合計				26,207,000	
09070710102 計畫型補助收入	年	1	2,788,000	2,788,000	1.內政部109年9月25日台內營字第1090816964號函核定補助「提升道路品質計畫(內政部)」第六次競爭型補助計畫-仁武區霞海南二街(九番埤排水溝)道路拓寬工程工程費2,788千元。(補辦預算)
	年	1	19,680,000	19,680,000	2.經濟部工業局110年2月24日工地字第11000168701號函核定補助「經濟部工業局補助地方政府強化地方工業區公共設施補助方案及設置平價產業園區補助方案」-大寮市道188(10k+020~10k+560)北側拓寬工程工程費19,680千元。(補辦預算)
	年	1	3,739,000	3,739,000	3.內政部110年4月16日台內營字第1100805703號函核定補助「提升道路品質計畫(內政部)2.0」第一次提案競爭型補助計畫-林園區14-2道路後續綠地改善工程工程費3,739千元。(補辦預算)

高雄市政府工務局新建工程處  
歲入項目說明提要與預算明細表

經常門

中華民國111年度

單位：新臺幣元

捐獻收入——一般捐獻

來源別子目及細目與編號	10070710101 捐獻收入-一般捐獻	承辦單位	土木工程設計科、土木工程施工科	預算金額	36,356千元
-------------	--------------------------	------	-----------------	------	----------

捐獻收入——一般捐獻

歲入項目說明	一、項目內容： 臺灣港務股份有限公司高雄港務分公司110年5月13日高港規劃字第1103331668號函捐助。
	二、法令依據： 依據航港建設基金收支保管及運用辦法辦理。

科目名稱及編號	單位	數量	單價	預算數	說明及收入依據
合計				36,356,000	
10070710101 一般捐獻	年	1	36,356,000	36,356,000	臺灣港務股份有限公司高雄港務分公司110年5月13日高港規劃字第1103331668號函捐助-高雄港洲際貨櫃中心聯外貨櫃車專用道開闢工程(收支併列)(補辦預算)

高雄市政府工務局新建工程處  
歲入項目說明提要與預算明細表

經常門

中華民國111年度

單位：新臺幣元

雜項收入—其他雜項收入

雜項收入—其他雜項收入

	來源別子目及細目與編號	12070710210 雜項收入-其他雜項收入	承辦單位	各科室	預算金額	6,500千元
歲入項目說明	<p>一、項目內容： 除工程各項罰款、土地租金、使用補償金收入外之其他收入。</p> <p>二、法令依據： 依據財政收支劃分法第29條規定辦理。</p>					
	科目名稱及編號	單位	數量	單價	預算數	說明及收入依據
	合計				6,500,000	
	12070710210 其他雜項收入	年	1	500,000	500,000	1.瀝清、混凝土刨除剩餘價值收入
		年	1	6,000,000	6,000,000	2.除工程各項罰款、土地租金、使用補償金收入外之其他收入

高雄市政府工務局新建工程處

歲出計畫說明提要與各項費用明細表

中華民國111年度

單位：新臺幣元

一般行政 — 行政管理	業務計畫及工作計畫 名稱與編號	58070710101 一般行政-行政管理	承辦 單位	各 科 室	預 算 金 額	173,832千元	一般行政 — 行政管理
	歲出計畫說明	一、計畫內容： 辦理一般行政管理事項，配合業務推展。  二、預期成果： 行政與業務配合，增進工作效率。					
分支計畫及用途別科目		單位	數量	單價	預算數	說 明	
合計					173,832,000	市款173,832,000元	
01行政業務					173,832,000	市款173,832,000元	
1000 人事費					173,319,000	市款173,319,000元	
1015 法定編制人員待遇					92,500,338		
		年	1	92,500,338	92,500,338	詳人事費彙計表	
1020 約聘僱人員待遇					3,423,756		
		年	1	3,423,756	3,423,756	1.約聘人員1人薪資(328俸點)490,812元 2.約僱人員7人薪資(280俸點)2,932,944元	
1025 技工及工友待遇					29,079,180		
		年	1	29,079,180	29,079,180	詳人事費彙計表	
1030 獎金					28,256,491		
		年	1	12,823,622	12,823,622	詳人事費彙計表	
		年	1	15,432,869	15,432,869	詳人事費彙計表(含 1.約聘人員1人年終獎金61,352元 2.約僱人員7人年終獎金366,618元)	

高雄市政府工務局新建工程處

歲出計畫說明提要與各項費用明細表

中華民國111年度

單位：新臺幣元

分支計畫及用途別科目	單位	數量	單價	預算數	說 明
1035 其他給與	年	1	3,584,000	3,660,200 3,584,000	詳人事費彙計表(含約聘僱人員8人休假補助)
	年	1	76,200	76,200	約聘僱人員慰勞假補助費
1040 加班值班費				4,060,700	
	年	1	81,000	81,000	府會聯絡人員職務加班費
	年	1	3,979,700	3,979,700	詳人事費彙計表(不休假加班費)
1050 退休離職儲金				212,196	
	年	1	212,196	212,196	1.約聘人員1人公提離職儲金提撥30,240元 2.約僱人員7人公提離職儲金提撥181,956元
1055 保險				12,126,139	
	年	1	7,086,158	7,086,158	健保費(詳人事費彙計表)
	年	1	2,325,869	2,325,869	公保費(詳人事費彙計表)
	年	1	2,714,112	2,714,112	勞保費(詳人事費彙計表)
2000 業務費				189,000	市款189,000元
2072 國內旅費				21,000	
	年	1	21,000	21,000	因公出差旅費
2093 特別費				168,000	
	月	12	14,000	168,000	首長特別費
4000 獎補助費				324,000	市款324,000元
4085 獎勵及慰問				324,000	
	人x年	54 x 1	6,000	324,000	退休人員及遺族慰問金(退休人員53人，在職亡故遺族1人)

高雄市政府工務局新建工程處

歲出計畫說明提要與各項費用明細表

中華民國111年度

單位：新臺幣元

一般行政 — 業務管理	業務計畫及工作計畫 名稱與編號	58070710102 一般行政-業務管理	承辦 單位	各 科 室	預算 金額	1,311千元	一般行政 — 業務管理
	歲出計畫說明	一、計畫內容： 辦理業務管理事項，配合業務推展。  二、預期成果： 行政與業務配合，增進工作效率。					
分支計畫及用途別科目		單位	數量	單價	預算數	說	明
合計					1,311,000	市款1,311,000元	
02會計業務					10,000	市款10,000元	
2000 業務費					10,000	市款10,000元	
2051 物品					1,000		
		年	1	1,000	1,000	購置法令書刊等雜支	
2054 一般事務費					9,000		
		年	1	9,000	9,000	會計業務帳務處理使用	
03人事業務					7,000	市款7,000元	
2000 業務費					7,000	市款7,000元	
2051 物品					1,000		
		年	1	1,000	1,000	購置有關人事法令規章刊物等	
2054 一般事務費					6,000		
		年	1	6,000	6,000	辦理人事管理使用	
04政風業務					8,000	市款8,000元	
2000 業務費					8,000	市款8,000元	



高雄市政府工務局新建工程處

歲出計畫說明提要與各項費用明細表

中華民國111年度

單位：新臺幣元

分支計畫及用途別科目	單位	數量	單價	預算數	說明
2054 一般事務費	年	1	8,000	8,000	辦理政風業務使用
06總務管理				1,286,000	市款1,286,000元
1000 人事費				3,000	市款3,000元
1040 加班值班費	年	1	3,000	3,000	辦理總務業務工作逾時加班費
2000 業務費				829,000	市款829,000元
2018 資訊服務費	年	1	20,000	20,000	電腦設備養護、公文系統資訊維護服務費
2021 其他業務租金	年	1	120,000	120,000	公務車輛租金
2024 稅捐及規費	年	1	44,790	44,790	車輛牌照稅(詳公務車輛明細表)
	年	1	24,360	24,360	燃料使用費(詳公務車輛明細表)
	年	1	1,650	1,650	車輛檢驗費(詳公務車輛明細表)
2027 保險費	年	1	10,796	10,796	車輛保險費(詳公務車輛明細表)
2051 物品	年	1	98,686	98,686	車輛油料費(詳公務車輛明細表)
2054 一般事務費	年	1	359,418	359,418	辦理總務業務
2063 房屋建築養護費	年	1	9,000	9,000	辦公廳舍修繕、辦公桌椅、公文櫃養護等
2066 車輛及辦公器具養護費	年	1	139,300	139,300	車輛養護費(詳公務車輛明細表)

高雄市政府工務局新建工程處

歲出計畫說明提要與各項費用明細表

中華民國111年度

單位：新臺幣元

分支計畫及用途別科目	單位	數量	單價	預算數	說明
2072 國內旅費	年	1	1,000	1,000	表) 包括總務、人事、政風、會計等單位出差旅費
3000 設備及投資				454,000	市款454,000元
3010 房屋建築及設備費	年	1	100,000	100,000	辦公室裝修
3030 資訊軟硬體設備費	部	7	22,000	154,000	個人電腦
3035 雜項設備費	年	1	200,000	200,000	購置檔案櫃及零星設備等

高雄市政府工務局新建工程處

歲出計畫說明提要與各項費用明細表

中華民國111年度

單位：新臺幣元

道路橋梁廣場地景工程—新建道路橋梁廣場地景

道路橋梁廣場地景工程—新建道路橋梁廣場地景

業務計畫及工作計畫 名稱與編號	58070710501 道路橋梁廣場地景工程-新建道路 橋梁廣場地景	承辦 單位	各 科 室	預 算 金 額	955,684千元
歲 出 計 畫 說 明	<p>一、計畫內容： 辦理市區道路、橋梁、廣場地景、先期規劃作業、用地補償及相關工程業務。</p> <p>二、預期成果： (一)積極建構完善的道路系統，改善生活圈之瓶頸，強化交通運輸機能，提升道路之服務水準，有效達到行人及車輛通行之安全需求，均衡整體都市發展。 (二)積極辦理道路橋梁整建，有效紓解交通壅塞，改善景觀及河道兩岸往來交通，帶動地方繁榮發展。 (三)配合生活圈道路交通系統建設計畫，辦理道路開闢及改善，提升交通順暢及改善地方周邊環境，並可加速區域整合及都市發展。</p>				
分支計畫及用途別科目	單位	數量	單價	預算數	說 明
合計				955,684,000	市款893,121,000元，收支併列62,563,000元
01工程業務				17,659,000	市款17,659,000元
2000 業務費				17,659,000	市款17,659,000元
2003 教育訓練費				5,000	
2012 土地租金	年	1	5,000	5,000	辦理工程教育訓練
2018 資訊服務費	年	1	5,000	5,000	電腦、列表機等資訊保養、維修及操作服務費
2024 稅捐及規費	年	1	1,572,000	1,572,000	配合以往市政建設緊急需要，辦理道路工程開闢，其用地尚未徵購前，以租用方式支應既訂承租契約所需之租金。
					台電承租楠梓區楠梓2小段114地號及後勁段2-4地號等5筆出租中油公司土地及民眾使用已徵收尚未開闢之道路用地等土地之房屋及地價稅

高雄市政府工務局新建工程處

歲出計畫說明提要與各項費用明細表

中華民國111年度

單位：新臺幣元

分支計畫及用途別科目	單位	數量	單價	預算數	說明
2054 一般事務費	年	1	53,000	53,000	工程業務推動、協調與聯繫等支出
2072 國內旅費	年	1	10,000	10,000	工程查驗及督導等相關差旅費
02道路工程				499,038,000	市款436,475,000元，收支併列62,563,000元
3000 設備及投資				499,038,000	市款436,475,000元，收支併列62,563,000元
3005 土地	年	1	10,840,000	10,840,000	左營區明潭路開關工程 1.延續性工程，位於擴大及變更高雄市都市計畫區，自左營新路往東約178公尺，都市計畫30公尺寬，南北兩側各開關寬5公尺，土地為農田水利會及市有地，工程已於105年度完工。 2.兩側各5公尺路寬所需土地費約為6,150萬元分3年編列，已於103~105年編列付清。 3.中央20公尺路寬部分所需土地費分年給付，本案已於104年2月6日簽立協議價購契約，分12年編列預算協議價購於117年前付清。 4.依土地協議價購款中央20公尺路寬部分所需用地費為128,936,000元(土地費128,295,000元及作業費641,000元)，截至110年度已編列53,629,000元(土地費53,363,000元、作業費266,000元)，111年度(第六年)續編10,840,000元，不足款爾後年度續編列。 5.土地費10,786,000元。(高雄市政府擴大及變更高雄市都市計畫區) 6.工作費54,000元。
	年	1	5,685,000	5,685,000	左營區左營大路372巷開關工程 1.延續性工程，位於擴大及變更高雄市都市計畫區，自左營大路至元帝路止，寬6公尺長約184公尺都市計畫道路，其中自左營大路起60公尺(北段)原於90年度編列預算，經議會

高雄市政府工務局新建工程處

歲出計畫說明提要與各項費用明細表

中華民國111年度

單位：新臺幣元

道路橋樑廣場地景工程—新建道路橋樑廣場地景

分支計畫及用途別科目	單位	數量	單價	預算數	說 明
	年	1	39,000,000	39,000,000	<p>附帶決議：未開關部份91年度一次編足開關；北段土地徵收於90年6月發放補償完畢，後因政府財源有限，故整段尚未能納入本府預算辦理開關，因未依徵收計畫使用，目前8筆土地5名地主申請收回，業經內政部土地徵收審議會決議准予發還，109年編列再予價購之土地費14,000,000元。</p> <p>2.考量本工程先排除北段已發還土地長約34公尺，而就北段市有土地(90年已徵收部分)長16公尺、寬2至6公尺及南段剩餘長124公尺、寬6公尺土地進行道路開關，故109年編列土地費14,000,000元買回北段土地暫不執行，改支應南段地上物補償費。</p> <p>3.總經費65,385,000元(土地費40,000,000元，地上物19,685,000元，施工費5,000,000元，設計監造費525,000元，工管費175,000元)，截至110年已編列54,000,000元，辦理用地取得作業(土地費40,000,000元、14,000,000元南段地上物補償費)，111年度編列11,385,000元(地上物補償費5,685,000元，工程費5,700,000元)，辦理地上物補償、設計監造及施工作業。</p> <p>4.地上物補償費5,657,000元。</p> <p>5.作業費28,000元。</p> <p>仁武區義大二路3k+700道路改善工程</p> <p>1.延續性工程，位於非都市計畫區，100年南瑪都颱風帶來豪雨導致義大二路塌陷，當時先行以預力地錨（非永久性地錨）對拉支撐擋土牆進行搶通。為考量長期使用安全性，本次改善路段為3k+700-3k+980長約280公尺。</p> <p>2.原總經費118,480,000元(土地費51,590,000元、施工費60,000,000元、設計監造費5,340,000元、工程管理費1,550,000元)，調整為總經費137,890,000元(土地費71,000,000元、施工費60,000,000元、設計監造費5,340,000元、工程管理費1,550,000元)，土地費、設計</p>

道路橋樑廣場地景工程—新建道路橋樑廣場地景

高雄市政府工務局新建工程處

歲出計畫說明提要與各項費用明細表

中華民國111年度

單位：新臺幣元

道路橋梁廣場地景工程—新建道路橋梁廣場地景

道路橋梁廣場地景工程—新建道路橋梁廣場地景

分支計畫及用途別科目	單位	數量	單價	預算數	說明
	年	1	32,000,000	32,000,000	<p>監造費、施工費採分年編列預算辦理，截至110年已編列92,600,000元(土地費32,000,000元、設計監造費5,106,000元、施工費54,034,000元、工管費1,460,000元)，111年度編列45,290,000元(用地費39,000,000元，工程費6,290,000元)辦理用地取得及施工作業。</p> <p>3.土地費38,805,000元。</p> <p>4.工作費195,000元。</p>
	年	1	51,306,000	51,306,000	<p>梓官區進學路北側8米計畫道路開關工程</p> <p>1.延續性工程，位於梓官都市計畫區，自進學路北開關至信安街止，屬8公尺寬都市計畫道路，長度約265公尺，現況道路未開關。</p> <p>2.總經費121,800,000元(土地費77,000,000元、地上物補償費32,000,000元、施工費11,296,000元、設計監造費1,140,000元、工程管理費364,000元)，設計監造費、施工費採分年編列預算辦理，截至110年已編列77,570,000元(土地費77,000,000元、設計監造費570,000元)，111年度編列44,230,000元(地上物補償費32,000,000元，工程費12,230,000元)，辦理用地徵購、設計作業及發包施工作業。</p> <p>3.地上物補償費31,840,000元。</p> <p>4.工作費160,000元。</p> <p>仁武區仁心路道路拓寬工程(第一期)</p> <p>1.新興工程，仁武區仁心路自仁林路起至鳳仁路止總長約2,603公尺，現寬約6~13公尺，西段約933公尺為15公尺寬計畫道路、東段約1,670公尺為都市計畫區外。</p> <p>2.位於澄清湖特定區計畫，仁武區仁心路第一期自鳳仁路起至成功路(7-11)止，現寬約6~13公尺，長約973公尺，都內部分約933公尺為15公尺寬計畫道路，都外部分約40公尺。農田水利會土地費36,000,000元採分年給付(110年2月25日函文農田水利署高</p>

高雄市政府工務局新建工程處

歲出計畫說明提要與各項費用明細表

中華民國111年度

單位：新臺幣元

道路橋樑廣場地景工程—新建道路橋樑廣場地景

道路橋樑廣場地景工程—新建道路橋樑廣場地景

分支計畫及用途別科目	單位	數量	單價	預算數	說明
3015 公共建設及設施費				360,207,000	雄管理處),分8年各編列4,500,000元自111年至118年付清。 3.總經費221,840,000元(土地費108,000,000元【含農田水利會土地36,000,000元】、地上物補償費4,000,000元、施工費99,364,000元、設計監造費8,336,000元、工管費2,140,000元);109年度已編列29,194,000元,辦理用地取得,111年編列60,831,000元(土地費47,306,000元、地上物補償費4,000,000元、工程費9,525,000元),辦理用地取得作業及規劃設計發包作業,不足款爾後年度續編列。 4.土地費47,071,000元。(含農田水利會土地有償撥用分8期,本次編列第一期4,500,000元) 5.地上物補償費3,980,000元。 6.工作費255,000元。
	年	1	304,000	304,000	左營區25期聯外道路辛亥路開關工程 1.延續性計畫,工程已開關完成 2.撥地政局歸墊平均地權基金 3.工程總經費55,594,332元,分年編列預算歸墊,截至110年度已歸墊25,704,000元,本年度續編列304,000元,餘於爾後年度續編 4.工程費304,000元
	年	1	304,000	304,000	25期明華路末段道路開關工程 1.延續性計畫,工程已開關完成 2.撥地政局歸墊平均地權基金 3.工程總經費81,883,536元,截至110年度已歸墊3,388,000元,本年度續編列304,000元,餘於爾後年度續編 4.工程費304,000元
	年	1	304,000	304,000	本市三民區18期市地重劃聯外道路開關工程 1.延續性計畫,工程已開關完成 2.撥地政局歸墊平均地權基金 3.工程總經費534,655,756元,截至110年度已歸墊31,132,000

高雄市政府工務局新建工程處

歲出計畫說明提要與各項費用明細表

中華民國111年度

單位：新臺幣元

道路橋梁廣場地景工程—新建道路橋梁廣場地景

道路橋梁廣場地景工程—新建道路橋梁廣場地景

分支計畫及用途別科目	單位	數量	單價	預算數	說明
	年	1	304,000	304,000	元，本年度續編列304,000元，餘於爾後年度續編 4.工程費304,000元
	年	1	304,000	304,000	三民區36期金山路（180-190號）開關工程 1.延續性計畫，工程已開關完成 2.撥地政局歸墊平均地權基金 3.工程總經費39,723,435元，分年編列預算歸墊，截至110年度已歸墊25,704,000元，本年度續編列304,000元，餘於爾後年度續編 4.工程費304,000元
	年	1	5,700,000	5,700,000	小港區五甲交流道2-3號道路開關工程 1.延續性計畫，工程已開關完成 2.撥地政局歸墊平均地權基金 3.工程總經費320,568,113元，原已歸墊63,158,460元，其餘257,409,653元分年編列預算歸墊(本處247,068,113元，鳳山區公所10,341,540元)，鳳山區公所已歸還10,341,540元，本處截至110年度已編列126,704,000元，本年度續編列工程費304,000元，餘於爾後年度續編 4.工程費304,000元
	年	1	5,700,000	5,700,000	左營區左營大路372巷開關工程 1.延續性工程，位於擴大及變更高雄市都市計畫區，自左營大路至元帝路止，寬6公尺長約184公尺都市計畫道路，其中自左營大路起60公尺(北段)原於90年度編列預算，經議會附帶決議：未開關部份91年度一次編足開關；北段土地徵收於90年6月發放補償完畢，後因政府財源有限，故整段尚未能納入本府預算辦理開關，因未依徵收計畫使用，目前8筆土地5名地主申請收回，業經內政部土地徵收審議會決議准予發還，109年編列再予價購之土地費14,000,000元。 2.考量本工程先排除北段已發還土地長約34公尺，而就北段市有土地(90年已徵收部分)長16公尺、寬2至6公尺及南段剩



高雄市政府工務局新建工程處

歲出計畫說明提要與各項費用明細表

中華民國111年度

單位：新臺幣元

道路橋樑廣場地景工程—新建道路橋樑廣場地景

道路橋樑廣場地景工程—新建道路橋樑廣場地景

分支計畫及用途別科目	單位	數量	單價	預算數	說明
	年	1	36,000,000	36,000,000	<p>餘長124公尺、寬6公尺土地進行道路開闢，故109年編列土地費14,000,000元買回北段土地暫不執行，改支應南段地上物補償費。</p> <p>3.總經費65,385,000元(土地費40,000,000元，地上物19,685,000元，施工費5,000,000元，設計監造費525,000元，工管費175,000元)，截至110年已編列54,000,000元，辦理用地取得作業(土地費40,000,000元14,000,000元南段地上物補償費)，111年度編列11,385,000元(地上物補償費5,685,000元，工程費5,700,000元)，辦理地上物補償、設計監造及施工作業。</p> <p>4.施工費5,000,000元。</p> <p>5.設計監造費525,000元。</p> <p>6.工程管理費175,000元。(5,000,000*3.5%)</p>
	年	1	6,290,000	6,290,000	<p>國道十號燕巢交流道改善工程(第二階段)</p> <p>1.延續性工程，國道十號燕巢交流道改善工程分為兩階段辦理，第一階段辦理「國道10號燕巢交流道改善工程之聯絡道路新增及改善工程」(已納入108年預算)，第二階段為既有聯絡道改善工程及燕巢交流道改善工程，因應燕巢交流道改善工程進行連絡道之調整，並增設機慢車道及連絡道拓寬所需之相關設施，路寬配合交流道之需求配設，由交通部高速公路局辦理。</p> <p>2.總經費893,584,000元，本府需負擔費用276,942,000元(用地費62,321,000元、工程費214,621,000元)，截至110年已編列89,296,000元，111年度編列工程費36,000,000元，不足款爾後年度續編列。</p> <p>3.工程費36,000,000元。</p>
	年	1	6,290,000	6,290,000	<p>仁武區義大二路3k+700道路改善工程</p> <p>1.延續性工程，位於非都市計畫區，100年南瑪都颱風帶來豪雨導致義大二路塌陷，當時先行以預力地錨(非永久性地錨)對拉支撐擋土牆進行搶通。為考量長期使用安全性，</p>

高雄市政府工務局新建工程處

歲出計畫說明提要與各項費用明細表

中華民國111年度

單位：新臺幣元

道路橋梁廣場地景工程—新建道路橋梁廣場地景

道路橋梁廣場地景工程—新建道路橋梁廣場地景

分支計畫及用途別科目	單位	數量	單價	預算數	說明
	年	1	12,230,000	12,230,000	<p>本次改善路段為3k+700-3k+980長約280公尺。</p> <p>2.原總經費118,480,000元(土地費51,590,000元、施工費60,000,000元、設計監造費5,340,000元、工程管理費1,550,000元),調整為總經費137,890,000元(土地費71,000,000元、施工費60,000,000元、設計監造費5,340,000元、工程管理費1,550,000元),土地費、設計監造費、施工費採分年編列預算辦理,截至110年已編列92,600,000元(土地費32,000,000元、設計監造費5,106,000元、施工費54,034,000元、工管費1,460,000元),111年度編列45,290,000元(用地費39,000,000元,工程費6,290,000元)辦理用地取得及施工作業。</p> <p>3.施工費5,966,000元。</p> <p>4.設計監造費234,000元。</p> <p>5.工管費90,000元。(5,966,000*1.5%)</p> <p>梓官區進學路北側8米計畫道路開關工程</p> <p>1.延續性工程,位於梓官都市計畫區,自進學路往北開關至信安街止,屬8公尺寬都市計畫道路,長度約265公尺,現況道路未開關。</p> <p>2.總經費121,800,000元(土地費77,000,000元、地上物補償費32,000,000元、施工費11,296,000元、設計監造費1,140,000元、工程管理費364,000元),設計監造費、施工費採分年編列預算辦理,截至110年已編列77,570,000元(土地費77,000,000元、設計監造費570,000元),111年度編列44,230,000元(地上物補償費32,000,000元,工程費12,230,000元),辦理用地徵購、設計作業及發包施工作業。</p> <p>3.施工費11,296,000元。</p> <p>4.設計監造費570,000元。</p> <p>5.工管費364,000元。(5,000,000*3.5%+6,296,000*3%)</p>

高雄市政府工務局新建工程處

歲出計畫說明提要與各項費用明細表

中華民國111年度

單位：新臺幣元

道路橋梁廣場地景工程—新建道路橋梁廣場地景

道路橋梁廣場地景工程—新建道路橋梁廣場地景

分支計畫及用途別科目	單位	數量	單價	預算數	說明
	年	1	5,902,000	5,902,000	<p>大寮區民智街拓寬工程</p> <p>1.延續性工程，位於大寮區後庄里，自大漢路往東約485公尺銜接民智街，原位於大坪頂以東都市計畫農業區，現況路寬約4-7公尺供通行，基於交通水利及防災需求經都市計畫通盤檢討為12公尺寬道路用地，並於106.10.25公告發布實施。內政部109年5月14日台內營字第1090808499號函核定納入104-111年生活圈交通系統建設計畫（市區道路），內政部營建署109年6月3日營署道字第1090039697號函同意修正經費。</p> <p>2.本市議會109年7月7日高市會工字第1090011553號函同意墊付91,742,000元。</p> <p>3.總經費124,629,000元(土地費80,000,000元、地上物補償費3,000,000元、施工費37,577,000元、設計監造費3,478,000元、工管費574,000元；中央款32,887,000元，地方配合款91,742,000元)，截至110年已編列85,840,000元(用地費83,000,000元、施工費2,064,000元、設計監造費730,000元、工程管理費46,000元)，111年度編列5,902,000元，辦理施工作業。</p> <p>4.施工費5,828,000元。 (37,577,000*21% - 2,064,000)</p> <p>5.工管費74,000元。(574,000*21%-46,000)</p>
	年	1	13,666,000	13,666,000	<p>鳳山區頂庄一街銜接寶陽路橋梁新建工程</p> <p>1.延續性工程，寶陽路鳳山溪新建橋梁工程橋梁寬10公尺，長65公尺，本案橋梁位於頂庄公辦市地重劃及中崙牛寮區段徵收間。內政部109年5月14日台內營字第1090808499號函核定納入104-111年生活圈交通系統建設計畫（市區道路），內政部營建署109年6月3日營署道字第1090039697號函同意修正經費。因工程標案多次流標，經顧問公司建議後擬增加工程費，內政部營建署於110年5月20日內授營道字第1100808355號函同意核列修正補助總經費116,920,000元(中</p>

高雄市政府工務局新建工程處

歲出計畫說明提要與各項費用明細表

中華民國111年度

單位：新臺幣元

道路橋梁廣場地景工程—新建道路橋梁廣場地景

道路橋梁廣場地景工程—新建道路橋梁廣場地景

分支計畫及用途別科目	單位	數量	單價	預算數	說明
					央補助92,366,000元，地方自籌款24,554,000元)。 2.本市議會109年7月7日高市會工字第1090011553號函同意墊付16,780,000元。 3.總經費116,920,000元(施工費102,816,960元、設計監造費7,932,772元、工管費1,170,268元、物調費5,000,000元；中央補助92,366,000元，地方自籌款24,554,000元)。截至110年已編列10,888,000元(施工費9,223,000元、設計監造費1,531,000元、工管費134,000元)，111年度編列13,666,000元(8,852,000元(補辦預算)及續編工程費4,814,000元)，辦理設計監造及施工作業。 4.施工費12,369,000元。(102,816,960*21%-9,223,000) 5.設計監造135,000元。(7,932,772*21%-1,531,000) 6.工管費112,000元。(1,170,268*21%-134,000) 7.物調費1,050,000元。(5,000,000*21%)
	年	1	3,587,000	3,587,000	大寮區光明路三段1078巷拓寬工程 1.延續性工程，本案於108年11月5日公告發布實施農業區變更為8米計畫道路，自光明路三段往東北長約380公尺，現況約4公尺寬供通行。內政部109年7月15日台內營字第1090812386號函核定納入104-111年生活圈交通系統建設計畫(市區道路)。 2.總經費47,930,000元(土地費24,000,000元、地上物補償費2,500,000元、施工費19,224,000元、設計監造費1,844,000元、工管費362,000元；中央款16,930,000元，配合款31,000,000)，截至110年已編列27,413,000元(用地費26,500,000元、施工費511,000元、設計監造費387,000元、工管費15,000元)，111年度編列工程費3,587,000元，辦理施工作業。 3.施工費3,526,000元。(19,224,000*21%-511,000) 4.工管費61,000元。(362,000*21%-15,000)

高雄市政府工務局新建工程處

歲出計畫說明提要與各項費用明細表

中華民國111年度

單位：新臺幣元

道路橋樑廣場地景工程—新建道路橋樑廣場地景

道路橋樑廣場地景工程—新建道路橋樑廣場地景

分支計畫及用途別科目	單位	數量	單價	預算數	說明
	年	1	1,544,000	1,544,000	岡山區10-20號都市計畫道路開關工程 1.延續性工程，位於岡山區前峰國中周邊，自岡山區岡山路至育才路止，屬10公尺寬都市計畫道路，長度約510公尺，現況道路未開關。內政部109年5月14日台內營字第1090808499號函核定納入104-111年生活圈交通系統建設計畫（市區道路），內政部營建署109年6月3日營署道字第1090039697號函同意修正經費。 2.本市議會109年7月7日高市會工字第1090011553號函同意墊付8,712,040元。 3.總經費37,724,000元(地上物補償費1,000,000元，施工費33,112,000元、設計監造費3,081,000元、工管費531,000元；中央款29,011,960元，配合款8,712,040元)，110年度已編列7,169,000元(用地費1,000,000元、施工費5,426,000元、設計監造費647,000元、工管費96,000元)；111年度編列1,544,000元，辦理設計監造及施工作業。 4.施工費1,528,000元。 (33,112,000*21% - 5,426,000) 5.工管費16,000元。(531,000*21%-96,000)
	年	1	7,000,000	7,000,000	7項重劃區聯外道路開關工程 1.延續性計畫，工程皆已完成，包括楠梓33期聯外道路安泰街開關工程、左營區南屏路開關工程、第九期重劃區外已支付市府負擔數、29期聯外3-5，4-18道路開關工程(凹仔底)、37期楠梓右昌街開關工程、39期重劃區連接區外修文街至新光路開關工程、鼓山區新疆路9巷向南延伸至西藏街道路開關工程。 2.撥地政局歸墊平均地權基金 3.總經費887,605,000元，分年編列預算歸墊，截至110年已歸墊52,632,000元，111年度編列7,000,000元，不足款爾後年度續編。 4.工程費7,000,000元。

高雄市政府工務局新建工程處

歲出計畫說明提要與各項費用明細表

中華民國111年度

單位：新臺幣元

道路橋梁廣場地景工程—新建道路橋梁廣場地景

道路橋梁廣場地景工程—新建道路橋梁廣場地景

分支計畫及用途別科目	單位	數量	單價	預算數	說明
	年	1	2,788,000	2,788,000	仁武區霞海南二街(九番埤排水溝)道路拓寬工程 1.新興工程，本工程後港巷為仁武往來市區交通要道，經高速公路涵洞往榮總方向於九番埤排水溝上的路面急速縮減使道路不順暢，拓寬以改善交通動線及行車安全。 2.內政部109年9月25日台內營字第109081694號核定第六次競爭型補助計畫。本市議會110年4月15日高市會財字第1100010472號函同意墊付2,788,000元。 3.總經費3,484,000元(施工費3,058,000元、設計監造費320,000元、工程管理費106,000元)。截至110年已編列696,800元(施工費611,600元、設計監造費64,000元、工管費21,200元)，111年編列2,788,000元(中央補助，補辦預算)，辦理設計監造及施工作業。 4.施工費2,447,000元。 5.設計監造費256,000元。 6.工程管理費85,000元。(106,000-21,200)
	年	1	24,000,000	24,000,000	大寮市道188(10k+020~10k+560)北側拓寬工程 1.新興工程，為變更高雄市大坪頂以東地區都市計畫(和發產業園區)細部計畫(配合公用事業設施相關用地調整)案，考量大發基地南側市道188線交通流量已接近飽和，實有拓寬之必要，故變更園區南側部分公共設施用地為5公尺寬道路用地，並為利進出配合調整與台29轉角為半徑10公尺，總長約670公尺，並於105.12.14公告發布實施。 2.經濟部工業局110年2月24日工地字第11000168701號函核定納入「經濟部工業局補助地方政府強化地方工業區公共設施及設置平價產業園區補助方案」。 3.本市議會110年8月13日高市會工字第1100010549號函同意墊付24,000,000元。(中央款19,680,000元，地方款4,320,000元)。

高雄市政府工務局新建工程處

歲出計畫說明提要與各項費用明細表

中華民國111年度

單位：新臺幣元

道路橋梁廣場地景工程—新建道路橋梁廣場地景

道路橋梁廣場地景工程—新建道路橋梁廣場地景

分支計畫及用途別科目	單位	數量	單價	預算數	說明
	年	1	3,739,000	3,739,000	4.總經費24,000,000元(施工費21,306,000元、設計監造費2,030,000元、工程管理費664,000元)。中央款(82%)19,680,000元(施工費17,471,000元、設計監造費1,665,000元、工程管理費544,000元)。地方款(18%)4,320,000元(施工費3,835,000元、設計監造費365,000元、工程管理費120,000元)，111年編列24,000,000元(中央補助19,680,000元，配合款4,320,000元)(補辦預算)，辦理設計監造及施工作業。 5.施工費21,306,000元。 6.設計監造費2,030,000元。 7.工程管理費664,000元。 (5,000,000*3.5%+16,306,000*3%)
	年	1	36,356,000	36,356,000	林園區14-2道路後續綠地改善工程 1.新興工程，自14-2道路往南銜接至既有西汕路(汕尾海堤)，為都市計畫綠地用地(經108.11.14公告發布實施，大坪頂以東都市計畫綠(帶)地得兼供道路使用)，開闢範圍寬15公尺、長約17公尺。 2.內政部110年4月16日台內營字第1100805703號函核定「提升道路品質計畫(內政部)2.0」第一次提案競爭型補助計畫。 3.總經費7,934,000元(地上物補償費3,374,000元、施工費4,000,000元、設計監造費420,000元、工管費140,000元)，截至110年已編列4,195,000元(地上物補償費3,374,000元，施工費721,000元、設計監造費75,000元、工管費25,000元)，111年編列3,739,000元(中央補助，補辦預算)，辦理施工作業。 4.施工費3,279,000元。 5.設計監造費345,000元。 6.工程管理費115,000元。 (140,000-25,000)
	年	1	36,356,000	36,356,000	高雄港洲際貨櫃中心聯外貨櫃車專用道開闢工程 1.新興工程，本案西起台機路、大業北路、中鋼路、沿海二路、沿海三路至沿海四路止

高雄市政府工務局新建工程處

歲出計畫說明提要與各項費用明細表

中華民國111年度

單位：新臺幣元

道路橋梁廣場地景工程—新建道路橋梁廣場地景

道路橋梁廣場地景工程—新建道路橋梁廣場地景

分支計畫及用途別科目	單位	數量	單價	預算數	說明
	年	1	9,525,000	9,525,000	<p>長約8,376公尺道路，為減少貨櫃車與小型車交通事故，道路配合拓寬並重新規劃配置車道，設置大貨車專用道以達大貨車與小型車輛、機慢車分流為目標，以維用路人行車安全。</p> <p>2.臺灣港務股份有限公司高雄港務分公司110年5月13日高港規劃字第1103331668號函同意捐助。</p> <p>3.總經費1,403,431,000元（施工費1,315,690,000元、設計監造費79,663,000元、工管費8,078,000元）。111年度編列36,356,000元(收支對列)，辦理設計，不足款爾後年度續編。</p> <p>4.設計監造費36,356,000元。</p> <p>仁武區仁心路道路拓寬工程(第一期)</p> <p>1.新興工程，仁武區仁心路自仁林路起至鳳仁路止總長約2,603公尺，現寬約6~13公尺，西段約933公尺為15公尺寬計畫道路、東段約1,670公尺為都市計畫區外。</p> <p>2.位於澄清湖特定區計畫，仁武區仁心路第一期自鳳仁路起至成功路(7-11)止，現寬約6~13公尺，長約973公尺，都內部分約933公尺為15公尺寬計畫道路，都外部分約40公尺。農田水利會土地費36,000,000元採分年給付(110年2月25日函文農田水利署高雄管理處)，分8年各編列4,500,000元自111年至118年付清。</p> <p>3.總經費221,840,000元(土地費108,000,000元【含農田水利會土地36,000,000元】、地上物補償費4,000,000元、施工費99,364,000元、設計監造費8,336,000元、工管費2,140,000元)；109年度已編列29,194,000元，辦理用地取得，111年編列60,831,000元(土地費47,306,000元、地上物補償費4,000,000元、工程費9,525,000元)，辦理用地取得作業及規劃設計發包作業，不足款爾後年度續編。</p> <p>4.施工費5,146,000元。</p> <p>5.設計監造費4,200,000元。</p>



高雄市政府工務局新建工程處

歲出計畫說明提要與各項費用明細表

中華民國111年度

單位：新臺幣元

道路橋梁廣場地景工程—新建道路橋梁廣場地景

道路橋梁廣場地景工程—新建道路橋梁廣場地景

分支計畫及用途別科目	單位	數量	單價	預算數	說明
	年	1	190,360,000	190,360,000	6.工管費179,000元。 (5,000,000*3.5%+146,000*3%) 鼓山區龍德新路拓寬及往東延伸跨越愛河橋梁工程 1.新興工程，(1)龍德新路拓寬：利用龍德新路南側、東側公設地增加車道，向南及向東拓寬6m，拓寬範圍自新德路至大順一路長約675m，拓寬後路寬26m，總經費36,151,000元(施工費32,235,000元、設計監造費2,970,000元、工管費946,000元)；(2)龍德新路南側道路開關及往東延伸跨越愛河橋梁工程：道路：由博愛路打通至新德路，長約210m、寬20m道路；橋梁：龍德新路向東跨愛河至河堤南路橋梁，採鋼橋形式，長度約190m(橋70m+引道120m)，總經費261,550,000元(施工費240,630,000元、設計費9,780,000元、監造費7,590,000元、工管費3,550,000元)；(3)博愛路分隔島打除：由同盟路至大順路，長約440m、都市計畫道路寬40m。總經費：15,820,000元(施工費14,000,000元、設計監造費1,380,000元、工管費440,000元)。 2.合計總經費313,521,000元，111年編列190,360,000元，辦理設計監造、施工作業，不足款爾後年度續編列。 3.龍德新路拓寬編列36,151,000元 (1).施工費32,235,000元。 (2).設計監造費2,970,000元。 (3).工管費946,000元。 (5,000,000*3.5%+20,000,000*3%+7,235,000*2.5%) 4.龍德新路南側道路開關及往東延伸跨越愛河橋梁工程編列138,389,000元 (1).施工費125,935,000元。 (2).設計監造費10,045,000元。 (3).工管費2,409,000元。 (5,000,000*3.5%+20,000,000*3%+25,000,000*2.5%+50,000,000*1.5%+25,935,000*1%) 5.博愛路分隔島打除編列15,820,000元 (1).施工費14,000,000元。

高雄市政府工務局新建工程處

歲出計畫說明提要與各項費用明細表

中華民國111年度

單位：新臺幣元

道路橋梁廣場地景工程—新建道路橋梁廣場地景

道路橋梁廣場地景工程—新建道路橋梁廣場地景

分支計畫及用途別科目	單位	數量	單價	預算數	說明
03橋梁工程				223,944,000	(2).設計監造費1,380,000元。 (3).工管費440,000元。 (5,000,000*3.5%+9,000,000*3%) 市款223,944,000元
3000 設備及投資				223,944,000	市款223,944,000元
3015 公共建設及設施費				223,944,000	
	年	1	91,949,000	91,949,000	前鎮媽祖港橋改建工程 1.延續性工程，位於前鎮區及鳳山區交界處，跨越前鎮河，連結前鎮鎮中路（都市計劃寬20m）與鳳山五甲三路（都市計劃寬30m、現寬約20公尺），現有橋長約51.4公尺，寬約21.6公尺，預計配合五甲三路拓寬為25公尺。 2.總經費約250,148,000元（施工費230,000,000元、設計監造費16,698,000元、工管費3,450,000元），採分年編列預算辦理，截至110年已編列工程費14,240,000元(設計監造費7,520,000元、施工費6,500,000元、工管費220,000元)，111年度編列91,949,000元，辦理設計及施工，不足款爾後年度續編。 3.施工費86,130,000元。 4.設計監造費4,000,000元。 5.工程管理費1,819,000元。 (18,500,000*3.0%+25,000,000*2.5%+42,630,000*1.5%)
	年	1	67,533,000	67,533,000	梓官區通安大橋改建工程 1.延續性工程，位於梓官區中正路通安大橋，長約100公尺，寬21公尺。 2.原總經費約126,000,000元(施工費114,400,000元、設計監造費9,306,000元、工程管理費2,294,000元)，因增加圍堰及施工便道構台等費用，且考量鋼筋等物價調漲，總經費調整為171,655,000元（施工費156,909,000元、設計監造費12,027,000元、工程管理費2,719,000元），採分年編列預算辦理，截至110年已編列10,920,000元(設計監造費4,200,000元、施工費6,500,000元、工管費220,000元)，111年度編列67,533,000元，辦理設

高雄市政府工務局新建工程處

歲出計畫說明提要與各項費用明細表

中華民國111年度

單位：新臺幣元

道路橋梁廣場地景工程—新建道路橋梁廣場地景

道路橋梁廣場地景工程—新建道路橋梁廣場地景

分支計畫及用途別科目	單位	數量	單價	預算數	說明
	年	1	54,287,000	54,287,000	計及施工，不足款爾後年度續編。 3.施工費62,568,000元。 4.設計監造費3,500,000元。 5.工程管理費1,465,000元。 (18,500,000*3.0%+25,000,000*2.5%+19,068,000*1.5%)
	年	1	10,175,000	10,175,000	彌陀區舊港橋改建工程 1.延續性工程，位於彌陀區舊港路(高21線)，屬都市計畫區外，橋現寬約8公尺，施作橋寬12公尺、長140公尺。 2.原總經費100,800,000元(施工費91,078,000元、設計監造費7,706,000元、工程管理費2,016,000元)，因受現地施工條件限制及改變橋梁型式並增設臨時便橋等，總經費調整為140,000,000元(施工費127,436,000元、設計監造費10,140,000元、工程管理費2,424,000元)，採分年編列預算辦理，截至110年已編列8,645,000元(設計監造費3,470,000元、施工費5,000,000元、工管費175,000元)，111年度編列54,287,000元，辦理設計及施工，不足款爾後年度續編。 3.施工費49,987,000元。 4.設計監造費3,000,000元。 5.工程管理費1,300,000元。 (20,000,000*3%+25,000,000*2.5%+4,987,000*1.5%)
	年	1	10,175,000	10,175,000	岡山區筓橋改建工程 1.新興工程，本案基地位置自岡山區筓橋路與河堤路二段路口跨至空醫院路與阿公店路二段路口止，屬20公尺寬都市計畫道路，現況橋寬約8公尺，長度約60公尺，為供人行及機慢車通行之橋梁。新建長60米、寬20米鋼箱型橋梁。 2.總經費約132,010,000元(施工費120,000,000元、設計監造費9,660,000元、工管費2,350,000元)，111年編列10,175,000元，辦理設計監造及施工作業，不足款爾後年度續編。 3.施工費5,000,000元。 4.設計監造費5,000,000元。 5.工管費175,000元。 (5,000,000*3.5%)

高雄市政府工務局新建工程處

歲出計畫說明提要與各項費用明細表

中華民國111年度

單位：新臺幣元

道路橋梁廣場地景工程—新建道路橋梁廣場地景

道路橋梁廣場地景工程—新建道路橋梁廣場地景

分支計畫及用途別科目	單位	數量	單價	預算數	說明
05市政建設工程及配合款				215,043,000	市款215,043,000元
3000 設備及投資				215,043,000	市款215,043,000元
3005 土地	年	1	44,356,000	44,356,000	本市公共建設配合款 1.配合市政建設緊急需要辦理之道路、橋樑、廣場地景工程及用地補償等。 2.支應本年度、以前年度不足之土地(土地價款、補償費、工作費),公共建設及設施(施工費、工程管理費、規劃設計監造費)等費用。 3.土地費44,135,000元 4.工作費221,000元
3015 公共建設及設施費	年	1	12,826,000	12,826,000	高雄市轄區道路及零星工程 1.辦理市區內道路及零星工程 2.辦理道路橋梁開關工程管線遷移接電工程線路補助費 3.各年度營建工程空污費
	年	1	4,000,000	4,000,000	重要經建工程先期作業費 1.本年度及以後年度各道路橋梁廣場地景等工程之鑽探試驗測量費、規劃設計監造、辦理說明會及審查會相關費用等先期作業費 2.本預算內含所需之工程管理費與作業費
	年	1	1,800,000	1,800,000	抵觸物拆除樹木移植及廢棄物清運 1.本年度及以前年度各道路橋梁廣場等工程內之抵觸物拆除及樹木移植、廢棄物及運棄。 2.本預算內含所需之工程管理費與作業費
	年	1	4,500,000	4,500,000	新建道路標誌標線及交通號誌工程 1.本年度及以前年度道路工程內設置標誌、標線及交通號誌之經費及作業費 2.開闢道路及維護改善道路,人行道殘障設施、交通量調查、研究規劃、交通瓶頸及危險路段改善研究規劃等項之經費及相關行政作業費

高雄市政府工務局新建工程處

歲出計畫說明提要與各項費用明細表

中華民國111年度

單位：新臺幣元

道路橋樑廣場地景工程—新建道路橋樑廣場地景

分支計畫及用途別科目	單位	數量	單價	預算數	說明
	年	1	147,561,000	147,561,000	3.本工程運用交通部分配汽車燃料使用費、道路交通安全經費4,500,000元 4.施工費4,220,000元 5.工管費280,000元(4,220,000*3.5%+4,220,000*10.5%*30%) 本市公共建設配合款 1.配合市政建設緊急需要辦理之道路、橋樑、廣場地景工程及用地補償等。 2.支應本年度、以前年度不足之土地(土地價款、補償費、工作費),公共建設及設施(施工費、工程管理費、規劃設計監造費)等費用。 3.施工費134,476,000元 4.設計監造費10,591,000元 5.工管費2,494,000元(5,000,000*3.5%+20,000,000*3%+25,000,000*2.5%+50,000,000*1.5%+34,471,000*1%)

道路橋樑廣場地景工程—新建道路橋樑廣場地景

# 高雄市政府工務局新建工程處

## 各項費用彙計表

中華民國111年度

單位：新臺幣千元

工作計畫名稱及編號	58070710101 行政管理	58070710102 業務管理	58070710501 新建道路橋梁 廣場地景	合 計		
第一、二級用途別 科目名稱及編號						
合 計	173,832	1,311	955,684	1,130,827		
100000人事費	173,319	3		173,322		
101500法定編制人員待遇	92,500			92,500		
102000約聘僱人員待遇	3,424			3,424		
102500技工及工友待遇	29,079			29,079		
103000獎金	28,256			28,256		
103500其他給與	3,660			3,660		
104000加班值班費	4,061	3		4,064		
105000退休離職儲金	212			212		
105500保險	12,126			12,126		
200000業務費	189	854	17,659	18,702		
200300教育訓練費			5	5		
201200土地租金			16,014	16,014		
201800資訊服務費		20	5	25		
202100其他業務租金		120		120		
202400稅捐及規費		71	1,572	1,643		
202700保險費		11		11		
205100物品		101		101		
205400一般事務費		382	53	435		
206300房屋建築養護費		9		9		
206600車輛及辦公器具養護費		139		139		
207200國內旅費	21	1	10	32		
209300特別費	168			168		
300000設備及投資		454	938,025	938,479		
300500土地			183,187	183,187		
301000房屋建築及設備費		100		100		
301500公共建設及設施費			754,838	754,838		
303000資訊軟硬體設備費		154		154		
303500雜項設備費		200		200		
400000獎補助費	324			324		
408500獎勵及慰問	324			324		

# 高雄市政府工務局新建工程處

## 歲出一級用途別科目分析表

中華民國111年度

單位：新臺幣千元

名稱及編號	合計	經常支出						資本支出					
		人事費	業務費	獎補助費	債務費	預備金	小計	人事費	業務費	設備及投資	獎補助費	預備金	小計
合計	1,130,827	173,322	18,702	324			192,348			938,479			938,479
58070710000 交通支出	1,130,827	173,322	18,702	324			192,348			938,479			938,479
58070710100 一般行政	175,143	173,322	1,043	324			174,689			454			454
58070710101 行政管理	173,832	173,319	189	324			173,832						
58070710102 業務管理	1,311	3	854				857			454			454
58070710500 道路橋梁廣場地 景工程	955,684		17,659				17,659			938,025			938,025
58070710501 新建道路橋梁廣 場地景	955,684		17,659				17,659			938,025			938,025

# 高雄市政府工務局新建工程處

## 資本支出分析表

中華民國111年度

單位：新臺幣千元

名稱及編號	合計	設備及投資								其他資本支出	
		土地	房屋建築及設備	公共建設及設施	機械設備	運輸設備	資訊軟體硬體設備	雜項設備	權利		投資
合計	938,479	183,187	100	754,838			154	200			
58070710100 一般行政	454		100				154	200			
58070710102 業務管理	454		100				154	200			
58070710500 道路橋梁廣場地景工程	938,025	183,187		754,838							
58070710501 新建道路橋梁廣場地景	938,025	183,187		754,838							



# 高雄市政府工務局新建工程處

## 人事費彙計表

中華民國111年度

單位：新臺幣元

類別	預算員額	全年度人事費											備註	
		民意代表待遇	政務人員待遇	法定編制人員待遇	約聘僱人員待遇	技工及工友待遇	獎金	其他給與	加班值班費	退休退職給付	退休離職儲金	保險		合計
合計	243			92,500,338	3,423,756	29,079,180	28,256,491	3,660,200	4,063,700		212,196	12,126,139	173,322,000	加班費84,000元。
正式員額	164			92,500,338			19,650,000	2,320,000	2,365,000			7,773,569	124,608,907	
職員	164			92,500,338			19,650,000	2,320,000	2,365,000			7,773,569	124,608,907	
約聘僱人員	8				3,423,756		427,970	204,200			212,196	489,878	4,758,000	
技工	55					22,687,500	6,380,860	880,000	1,259,500			3,004,980	34,212,840	
駕駛	9					3,712,500	1,044,141	144,000	206,100			491,724	5,598,465	
工友	7					2,679,180	753,520	112,000	149,100			365,988	4,059,788	
其他人事費									84,000				84,000	

# 高雄市政府工務局新建工程處

## 約聘僱人員費用分析表

中華民國111年度

單位：新臺幣元

科 目				名稱及編號	約聘人員 (人*月)	約僱人員 (人*月)	全年度預算數	說 明
款	項	目	節					
				合 計			4,758,000	包括約聘僱人員待遇3,423,756元、年終工作獎金427,970元、不休假加班費0元、保險費489,878元、離職儲金212,196元及休假補助204,200元。
07				0007000000 高雄市政府工務局主管			4,758,000	
	002			00070710000 高雄市政府工務局新建工程處			4,758,000	
		01		58070710100 一般行政			4,758,000	
			01	58070710101 行政管理			4,758,000	
					1x12		666,428	110年9月2日高市府人力字第11030690900號函核定約聘人員1人。
						7x12	4,091,572	110年9月2日高市府人力字第11030690900號函核定約僱人員7人。

# 高雄市政府工務局新建工程處

## 公務車輛明細表

中華民國111年度

單位：新臺幣元

業務計畫 及工作計 畫名稱	車輛 數	車輛 種類	乘客 人數 (不含 司機)	購置 年月	汽缸總 排氣量 (立方 公分)	牌照稅 (全年)	燃料使 用費 (全年)	油料費(全年)			養 護 費	車輛 保險 費	車輛 檢驗 費	備註
								數量 (公升)	單價 (元)	金額				
一般行政 業務管理		現有車輛												
						44,790	24,360			194,156	139,300	10,796	1,650	
	1	小客車	4	09806	2736	15,210	7,200	1,668	29.1	48,539	49,000	2,483	750	3152-WY
	1	小客車	5	10504	1798	7,120	4,800	1,668	29.1	48,539	33,000	2,483	450	ANU-9570
	1	小客貨兩用 車	7	10408	2351	11,230	6,180	1,668	29.1	48,539	49,000	2,915	450	ANM-0093
	1	小客貨兩用 車	7	11007	2378	11,230	6,180	1,668	29.1	48,539	8,300	2,915		BKU-6503 油料費按約 50.83%編列 98,686元
	合計					44,790	24,360			194,156	139,300	10,796	1,650	

# 高雄市政府工務局新建工程處

## 中程資本支出計畫概況表

中華民國111年度

單位：新臺幣千元

業務計畫及工作計畫名稱與編號	58070710501 道路橋梁廣場地景工程- 新建道路橋梁廣場地景	經費需求 總數	55,594千元	計畫期間	自92.01.01起至127.12.31止	
計畫內容	左營區25期聯外道路辛亥路開關工程	預期成果	如期完成	計畫類別	公共工程計畫	
工作項目	年度	概算數	占總需求 (%)	已過期間執行數		說明
				實支數	保留數	
左營區25期聯外道路辛亥路開關工程	092	1,000	1.80	1,000		工程總經費55,594,332元，全數由市府自籌，分年編列預算，截至110年度已編列25,704,000元。92年度已編列1,000,000元(市府自籌)。
左營區25期聯外道路辛亥路開關工程	093	950	1.71	950		93年度已編列950,000元(市府自籌)
左營區25期聯外道路辛亥路開關工程	094	100	0.18	100		94年度已編列100,000元(市府自籌)
左營區25期聯外道路辛亥路開關工程	095	600	1.08	600		95年度已編列600,000元(市府自籌)
左營區25期聯外道路辛亥路開關工程	096	1,500	2.70	1,500		96年度已編列1,500,000元(市府自籌)
左營區25期聯外道路辛亥路開關工程	097	500	0.90	500		97年度已編列500,000元(市府自籌)
左營區25期聯外道路辛亥路開關工程	098	500	0.90	500		98年度已編列500,000元(市府自籌)
左營區25期聯外道路辛亥路開關工程	099	500	0.90	500		99年度已編列500,000元(市府自籌)
左營區25期聯外道路辛亥路開關工程	100	16,666	29.98	16,666		100年度已編列16,666,000元(市府自籌)
左營區25期聯外道路辛亥路開關工程	101	500	0.90	500		101年度已編列500,000元(市府自籌)
左營區25期聯外道路辛亥路開關工程	102	380	0.68	380		102年度已編列380,000元(市府自籌)
左營區25期聯外道路辛亥路開關工程	103	380	0.68	380		103年度已編列380,000元(市府自籌)
左營區25期聯外道路辛亥路開關工程	104	304	0.55	304		104年度已編列304,000元(市府自籌)
左營區25期聯外道路辛亥路開關工程	105	304	0.55	304		105年度已編列304,000元(市府自籌)

# 高雄市政府工務局新建工程處

## 中程資本支出計畫概況表

中華民國111年度

單位：新臺幣千元

業務計畫及工作計畫名稱與編號	58070710501 道路橋梁廣場地景工程- 新建道路橋梁廣場地景	經費需求 總數	55,594千元	計畫期間	自92.01.01起至127.12.31止	
計畫內容	左營區25期聯外道路辛亥路開關工程	預期成果	如期完成	計畫類別	公共工程計畫	
工作項目	年度	概算數	占總需求 (%)	已過期間執行數		說明
				實支數	保留數	
左營區25期聯外道路辛亥路開關工程	106	304	0.55	304		106年度已編列304,000元 (市府自籌)
左營區25期聯外道路辛亥路開關工程	107	304	0.55	304		107年度已編列304,000元 (市府自籌)
左營區25期聯外道路辛亥路開關工程	108	304	0.55	304		108年度已編列304,000元 (市府自籌)
左營區25期聯外道路辛亥路開關工程	109	304	0.55	304		109年度已編列304,000元 (市府自籌)
左營區25期聯外道路辛亥路開關工程	110	304	0.55	304		110年度已編列304,000元 (市府自籌)
左營區25期聯外道路辛亥路開關工程	111	304	0.55			111年度續編市府自籌 數，餘於爾後年度續編 (每年續編304,000元)
左營區25期聯外道路辛亥路開關工程	112	304	0.55			112年度續編市府自籌數
左營區25期聯外道路辛亥路開關工程	113	304	0.55			113年度續編市府自籌數
左營區25期聯外道路辛亥路開關工程	114	304	0.55			114年度續編市府自籌數
左營區25期聯外道路辛亥路開關工程	115	304	0.55			115年度續編市府自籌數
左營區25期聯外道路辛亥路開關工程	116	28,370	51.03			116年度至爾後年度尚需 續編市府自籌數

# 高雄市政府工務局新建工程處

## 中程資本支出計畫概況表

中華民國111年度

單位：新臺幣千元

業務計畫及工作計畫名稱與編號	58070710501 道路橋梁廣場地景工程- 新建道路橋梁廣場地景	經費需求 總數	81,884千元	計畫期間	自101.01.01起至127.12.31止	
計畫內容	25期明華路末段道路開關工程	預期成果	如期完成	計畫類別	公共工程計畫	
工作項目	年度	概算數	占總需求 (%)	已過期間執行數		說明
				實支數	保留數	
25期明華路末段道路開關工程	101	500	0.61	500		工程總經費81,883,536元，全數由市府自籌，分年編列預算，截至110年度已編列3,388,000元。101年度已編列500,000元(市府自籌)。
25期明華路末段道路開關工程	102	380	0.46	380		102年度已編列380,000元(市府自籌)
25期明華路末段道路開關工程	103	380	0.46	380		103年度已編列380,000元(市府自籌)
25期明華路末段道路開關工程	104	304	0.37	304		104年度已編列304,000元(市府自籌)
25期明華路末段道路開關工程	105	304	0.37	304		105年度已編列304,000元(市府自籌)
25期明華路末段道路開關工程	106	304	0.37	304		106年度已編列304,000元(市府自籌)
25期明華路末段道路開關工程	107	304	0.37	304		107年度已編列304,000元(市府自籌)
25期明華路末段道路開關工程	108	304	0.37	304		108年度已編列304,000元(市府自籌)
25期明華路末段道路開關工程	109	304	0.37	304		109年度已編列304,000元(市府自籌)
25期明華路末段道路開關工程	110	304	0.37	304		110年度已編列304,000元(市府自籌)
25期明華路末段道路開關工程	111	304	0.37			111年度續編市府自籌數，餘於爾後年度續編(每年續編304,000元)
25期明華路末段道路開關工程	112	304	0.37			112年度續編市府自籌數
25期明華路末段道路開關工程	113	304	0.37			113年度續編市府自籌數
25期明華路末段道路開關工程	114	304	0.37			114年度續編市府自籌數
25期明華路末段道路開關工程	115	304	0.37			115年度續編市府自籌數

# 高雄市政府工務局新建工程處

## 中程資本支出計畫概況表

中華民國111年度

單位：新臺幣千元

業務計畫及工作計畫名稱與編號	58070710501 道路橋梁廣場地景工程- 新建道路橋梁廣場地景	經費需求 總數	81,884千元	計畫期間	自101.01.01起至127.12.31止	
計畫內容	25期明華路末段道路開闢工程	預期成果	如期完成	計畫類別	公共工程計畫	
工作項目	年度	概算數	占總需求 (%)	已過期間執行數		說明
				實支數	保留數	
25期明華路末段道路開闢工程	116	76,976	94.01			116年度至爾後年度尚需 續編市府自籌數

# 高雄市政府工務局新建工程處

## 中程資本支出計畫概況表

中華民國111年度

單位：新臺幣千元

業務計畫及工作計畫名稱與編號	58070710501 道路橋梁廣場地景工程- 新建道路橋梁廣場地景	經費需求 總數	534,656千元	計畫期間	自91.01.01起至127.12.31止	
計畫內容	本市三民區18期市地重劃 聯外道路開關工程	預期成果	如期完成	計畫類別	公共工程計畫	
工作項目	年度	概算數	占總需求 (%)	已過期間執行數		說明
				實支數	保留數	
本市三民區18期市地重劃聯外道路開關工程	091	5,428	1.02	5,428		工程總經費534,655,756元，全數由市府自籌，分年編列預算，截至110年度已編列31,132,000元。91年度已編列5,428,000元(市府自籌)。
本市三民區18期市地重劃聯外道路開關工程	092	1,000	0.19	1,000		92年度已編列1,000,000元(市府自籌)
本市三民區18期市地重劃聯外道路開關工程	093	950	0.18	950		93年度已編列950,000元(市府自籌)
本市三民區18期市地重劃聯外道路開關工程	094	100	0.02	100		94年度已編列100,000元(市府自籌)
本市三民區18期市地重劃聯外道路開關工程	095	600	0.11	600		95年度已編列600,000元(市府自籌)
本市三民區18期市地重劃聯外道路開關工程	096	1,500	0.28	1,500		96年度已編列1,500,000元(市府自籌)
本市三民區18期市地重劃聯外道路開關工程	097	500	0.09	500		97年度已編列500,000元(市府自籌)
本市三民區18期市地重劃聯外道路開關工程	098	500	0.09	500		98年度已編列500,000元(市府自籌)
本市三民區18期市地重劃聯外道路開關工程	099	500	0.09	500		99年度已編列500,000元(市府自籌)
本市三民區18期市地重劃聯外道路開關工程	100	16,666	3.12	16,666		100年度已編列16,666,000元(市府自籌)
本市三民區18期市地重劃聯外道路開關工程	101	500	0.09	500		101年度已編列500,000元(市府自籌)
本市三民區18期市地重劃聯外道路開關工程	102	380	0.07	380		102年度已編列380,000元(市府自籌)
本市三民區18期市地重劃聯外道路開關工程	103	380	0.07	380		103年度已編列380,000元(市府自籌)
本市三民區18期市地重劃聯外道路開關工程	104	304	0.06	304		104年度已編列304,000元(市府自籌)



# 高雄市政府工務局新建工程處

## 中程資本支出計畫概況表

中華民國111年度

單位：新臺幣千元

業務計畫及工作計畫名稱與編號	58070710501 道路橋梁廣場地景工程- 新建道路橋梁廣場地景	經費需求 總數	534,656千元	計畫期間	自91.01.01起至127.12.31止	
計畫內容	本市三民區18期市地重劃 聯外道路開關工程	預期成果	如期完成	計畫類別	公共工程計畫	
工作項目	年度	概算數	占總需求 (%)	已過期間執行數		說明
				實支數	保留數	
本市三民區18期市地重劃聯外道路 開關工程	105	304	0.06	304		105年度已編列304,000元 (市府自籌)
本市三民區18期市地重劃聯外道路 開關工程	106	304	0.06	304		106年度已編列304,000元 (市府自籌)
本市三民區18期市地重劃聯外道路 開關工程	107	304	0.06	304		107年度已編列304,000元 (市府自籌)
本市三民區18期市地重劃聯外道路 開關工程	108	304	0.06	304		108年度已編列304,000元 (市府自籌)
本市三民區18期市地重劃聯外道路 開關工程	109	304	0.06	304		109年度已編列304,000元 (市府自籌)
本市三民區18期市地重劃聯外道路 開關工程	110	304	0.06	304		110年度已編列304,000元 (市府自籌)
本市三民區18期市地重劃聯外道路 開關工程	111	304	0.06			111年度續編市府自籌 數，餘於爾後年度續編 (每年續編304,000元)
本市三民區18期市地重劃聯外道路 開關工程	112	304	0.06			112年度續編市府自籌數
本市三民區18期市地重劃聯外道路 開關工程	113	304	0.06			113年度續編市府自籌數
本市三民區18期市地重劃聯外道路 開關工程	114	304	0.06			114年度續編市府自籌數
本市三民區18期市地重劃聯外道路 開關工程	115	304	0.06			115年度續編市府自籌數
本市三民區18期市地重劃聯外道路 開關工程	116	502,004	93.89			116年度至爾後年度尚需 續編市府自籌數

# 高雄市政府工務局新建工程處

## 中程資本支出計畫概況表

中華民國111年度

單位：新臺幣千元

業務計畫及工作計畫名稱與編號	58070710501 道路橋梁廣場地景工程- 新建道路橋梁廣場地景	經費需求 總數	39,723千元	計畫期間	自92.01.01起至127.12.31止	
計畫內容	三民區36期金山路 180-190號 開關工程	預期成果	如期完成	計畫類別	公共工程計畫	
工作項目	年度	概算數	占總需求 (%)	已過期間執行數		說明
				實支數	保留數	
三民區36期金山路 180-190號 開關工程	092	1,000	2.52	1,000		工程總經費39,723,435元，全數由市府自籌，分年編列預算，截至110年度已編列25,704,000元。92年度已編列1,000,000元(市府自籌)。
三民區36期金山路 180-190號 開關工程	093	950	2.39	950		93年度已編列950,000元(市府自籌)
三民區36期金山路 180-190號 開關工程	094	100	0.25	100		94年度已編列100,000元(市府自籌)
三民區36期金山路 180-190號 開關工程	095	600	1.51	600		95年度已編列600,000元(市府自籌)
三民區36期金山路 180-190號 開關工程	096	1,500	3.78	1,500		96年度已編列1,500,000元(市府自籌)
三民區36期金山路 180-190號 開關工程	097	500	1.26	500		97年度已編列500,000元(市府自籌)
三民區36期金山路 180-190號 開關工程	098	500	1.26	500		98年度已編列500,000元(市府自籌)
三民區36期金山路 180-190號 開關工程	099	500	1.26	500		99年度已編列500,000元(市府自籌)
三民區36期金山路 180-190號 開關工程	100	16,666	41.96	16,666		100年度已編列6,666,000元(市府自籌)
三民區36期金山路 180-190號 開關工程	101	500	1.26	500		101年度已編列500,000元(市府自籌)
三民區36期金山路 180-190號 開關工程	102	380	0.96	380		102年度已編列380,000元(市府自籌)
三民區36期金山路 180-190號 開關工程	103	380	0.96	380		103年度已編列380,000元(市府自籌)
三民區36期金山路 180-190號 開關工程	104	304	0.77	304		104年度已編列304,000元(市府自籌)
三民區36期金山路 180-190號 開關工程	105	304	0.77	304		105年度已編列304,000元(市府自籌)

# 高雄市政府工務局新建工程處

## 中程資本支出計畫概況表

中華民國111年度

單位：新臺幣千元

業務計畫及工作計畫名稱與編號	58070710501 道路橋梁廣場地景工程- 新建道路橋梁廣場地景	經費需求 總數	39,723千元	計畫期間	自92.01.01起至127.12.31止	
計畫內容	三民區36期金山路 180-190號 開關工程	預期成果	如期完成	計畫類別	公共工程計畫	
工作項目	年度	概算數	占總需求 (%)	已過期間執行數		說明
				實支數	保留數	
三民區36期金山路 180-190號 開關工程	106	304	0.77	304		106年度已編列304,000元(市府自籌)
三民區36期金山路 180-190號 開關工程	107	304	0.77	304		107年度已編列304,000元(市府自籌)
三民區36期金山路 180-190號 開關工程	108	304	0.77	304		108年度已編列304,000元(市府自籌)
三民區36期金山路 180-190號 開關工程	109	304	0.77	304		109年度已編列304,000元(市府自籌)
三民區36期金山路 180-190號 開關工程	110	304	0.77	304		110年度已編列304,000元(市府自籌)
三民區36期金山路 180-190號 開關工程	111	304	0.77			111年度續編市府自籌數304,000元(市府自籌)，餘於爾後年度續編(每年續編304,000元)
三民區36期金山路 180-190號 開關工程	112	304	0.77			112年度續編市府自籌數
三民區36期金山路 180-190號 開關工程	113	304	0.77			113年度續編市府自籌數
三民區36期金山路 180-190號 開關工程	114	304	0.77			114年度續編市府自籌數
三民區36期金山路 180-190號 開關工程	115	304	0.77			115年度續編市府自籌數
三民區36期金山路 180-190號 開關工程	116	12,499	31.47			116年度至爾後年度尚需續編市府自籌數

# 高雄市政府工務局新建工程處

## 中程資本支出計畫概況表

中華民國111年度

單位：新臺幣千元

業務計畫及工作計畫名稱與編號	58070710501 道路橋梁廣場地景工程- 新建道路橋梁廣場地景	經費需求 總數	247,068千元	計畫期間	自91.01.01起至127.12.31止	
計畫內容	小港區五甲交流道2-3號 道路開關工程	預期成果	如期完成	計畫類別	公共工程計畫	
工作項目	年度	概算數	占總需求 (%)	已過期間執行數		說明
				實支數	保留數	
小港區五甲交流道2-3號道路開關工程	091	1,000	0.40	1,000		工程總經費320,568,113元，全數由市府自籌，已編列63,158,460元，其餘分年編列預算(本處247,068,113元，鳳山區公所10,341,540元)，鳳山區公所已編列10,341,540元，截至110年度本處已編列126,704,000元。本處91年度已編列1,000,000元(市府自籌)。
小港區五甲交流道2-3號道路開關工程	092	1,000	0.40	1,000		92年度本處已編列1,000,000元(市府自籌)
小港區五甲交流道2-3號道路開關工程	093	950	0.38	950		93年度本處已編列950,000元(市府自籌)
小港區五甲交流道2-3號道路開關工程	094	100	0.04	100		94年度本處已編列100,000元(市府自籌)
小港區五甲交流道2-3號道路開關工程	095	600	0.24	600		95年度本處已編列600,000元(市府自籌)
小港區五甲交流道2-3號道路開關工程	096	1,500	0.61	1,500		96年度本處已編列1,500,000元(市府自籌)
小港區五甲交流道2-3號道路開關工程	097	500	0.20	500		97年度本處已編列500,000元(市府自籌)
小港區五甲交流道2-3號道路開關工程	098	500	0.20	500		98年度本處已編列500,000元(市府自籌)
小港區五甲交流道2-3號道路開關工程	099	500	0.20	500		99年度本處已編列500,000元(市府自籌)
小港區五甲交流道2-3號道路開關工程	100	16,666	6.75	16,666		100年度本處已編列16,666,000元(市府自籌)
小港區五甲交流道2-3號道路開關工程	101	500	0.20	500		101年度本處已編列500,000元(市府自籌)
小港區五甲交流道2-3號道路開關工程	102	380	0.15	380		102年度本處已編列380,000元(市府自籌)
小港區五甲交流道2-3號道路開關工	103	380	0.15	380		103年度本處已編列

# 高雄市政府工務局新建工程處

## 中程資本支出計畫概況表

中華民國111年度

單位：新臺幣千元

業務計畫及工作計畫名稱與編號	58070710501 道路橋梁廣場地景工程- 新建道路橋梁廣場地景	經費需求 總數	247,068千元	計畫期間	自91.01.01起至127.12.31止	
計畫內容	小港區五甲交流道2-3號 道路開關工程	預期成果	如期完成	計畫類別	公共工程計畫	
工作項目	年度	概算數	占總需求 (%)	已過期間執行數		說明
				實支數	保留數	
程						380,000元(市府自籌)
小港區五甲交流道2-3號道路開關工程	104	304	0.12	304		104年度本處已編列 304,000元(市府自籌)
小港區五甲交流道2-3號道路開關工程	105	304	0.12	304		105年度本處已編列 304,000元(市府自籌)
小港區五甲交流道2-3號道路開關工程	106	304	0.12	304		106年度本處已編列 304,000元(市府自籌)
小港區五甲交流道2-3號道路開關工程	107	100,304	40.60	100,304		107年度本處已編列 100,304,000元(市府自籌)
小港區五甲交流道2-3號道路開關工程	108	304	0.12	304		108年度本處已編列 304,000元(市府自籌)
小港區五甲交流道2-3號道路開關工程	109	304	0.12	304		109年度已編列304,000元 (市府自籌)
小港區五甲交流道2-3號道路開關工程	110	304	0.12	304		110年度已編列304,000元 (市府自籌)
小港區五甲交流道2-3號道路開關工程	111	304	0.12			111年度續編列304,000元 (市府自籌)，餘於爾後年 度續編(每年續編304,000 元)
小港區五甲交流道2-3號道路開關工程	112	304	0.12			112年度續編市府自籌數
小港區五甲交流道2-3號道路開關工程	113	304	0.12			113年度續編市府自籌數
小港區五甲交流道2-3號道路開關工程	114	304	0.12			114年度續編市府自籌數
小港區五甲交流道2-3號道路開關工程	115	304	0.12			115年度續編市府自籌數
小港區五甲交流道2-3號道路開關工程	116	118,844	48.10			116年度至爾後年度尚需 續編市府自籌數

# 高雄市政府工務局新建工程處

## 中程資本支出計畫概況表

中華民國111年度

單位：新臺幣千元

業務計畫及工作計畫名稱與編號	58070710501 道路橋梁廣場地景工程- 新建道路橋梁廣場地景	經費需求 總數	128,936千元	計畫期間	自104.01.01起至117.12.31止	
計畫內容	左營區明潭路開闢工程	預期成果	如期完成	計畫類別	公共工程計畫	
工作項目	年度	概算數	占總需求 (%)	已過期間執行數		說明
				實支數	保留數	
左營區明潭路開闢工程	106	10,650	8.26	10,649		工程總經費128,935,866元，全數由市府自籌，分年編列預算，截至110年度已編列53,629,000元。106年度已編列10,650,000元(市府自籌)。
左營區明潭路開闢工程	107	10,839	8.41	10,827		107年度已編列10,839,000元(市府自籌)
左營區明潭路開闢工程	108	10,650	8.26	10,650		108年度已編列10,650,000元(市府自籌)
左營區明潭路開闢工程	109	10,840	8.41	10,840		109年度已編列10,840,000元(市府自籌)
左營區明潭路開闢工程	110	10,650	8.26	10,650		110年度已編列10,650,000元(市府自籌)
左營區明潭路開闢工程	111	10,840	8.41			111年度續編列10,840,000元(市府自籌)，餘於爾後年度續編
左營區明潭路開闢工程	112	10,650	8.26			112年度續編市府自籌數
左營區明潭路開闢工程	113	10,840	8.41			113年度續編市府自籌數
左營區明潭路開闢工程	114	10,650	8.26			114年度續編市府自籌數
左營區明潭路開闢工程	115	10,840	8.41			115年度續編市府自籌數
左營區明潭路開闢工程	116	21,487	16.66			116年度至爾後年度尚需續編市府自籌數

# 高雄市政府工務局新建工程處

## 中程資本支出計畫概況表

中華民國111年度

單位：新臺幣千元

業務計畫及工作計畫名稱與編號	58070710501 道路橋梁廣場地景工程- 新建道路橋梁廣場地景	經費需求 總數	887,605千元	計畫期間	自96.01.01起至230.12.31止	
計畫內容	7項重劃區聯外道路開闢 工程	預期成果	如期完成	計畫類別	公共工程計畫	
工作項目	年度	概算數	占總需求 (%)	已過期間執行數		說明
				實支數	保留數	
7項重劃區聯外道路開闢工程	096	8,300	0.94	8,300		工程總經費887,605,000元，全數由市府自籌，分年編列預算，截至110年已編列52,632,000元。96年度已編列8,300,000元(市府自籌)。
7項重劃區聯外道路開闢工程	097	1,000	0.11	1,000		97年度已編列1,000,000元(市府自籌)
7項重劃區聯外道路開闢工程	098	1,000	0.11	1,000		98年度已編列1,000,000元(市府自籌)
7項重劃區聯外道路開闢工程	099	1,000	0.11	1,000		99年度已編列1,000,000元(市府自籌)
7項重劃區聯外道路開闢工程	100	33,332	3.76	33,332		100年度已編列33,332,000元(市府自籌)
7項重劃區聯外道路開闢工程	101	1,000	0.11	1,000		101年度已編列1,000,000元(市府自籌)
7項重劃區聯外道路開闢工程	102					102年度已編列0元(市府自籌)
7項重劃區聯外道路開闢工程	103					103年度已編列0元(市府自籌)
7項重劃區聯外道路開闢工程	104					104年度已編列0元(市府自籌)
7項重劃區聯外道路開闢工程	105					105年度已編列0元(市府自籌)
7項重劃區聯外道路開闢工程	106					106年度已編列0元(市府自籌)
7項重劃區聯外道路開闢工程	107					107年度已編列0元(市府自籌)
7巷重劃區聯外道路開闢工程	108					108年度已編列0元(市府自籌)
7項重劃區聯外道路開闢工程	109					109年度已編列0元(市府自籌)

# 高雄市政府工務局新建工程處

## 中程資本支出計畫概況表

中華民國111年度

單位：新臺幣千元

業務計畫及工作計畫名稱與編號	58070710501 道路橋梁廣場地景工程- 新建道路橋梁廣場地景	經費需求 總數	887,605千元	計畫期間	自96.01.01起至230.12.31止	
計畫內容	7項重劃區聯外道路開闢工程	預期成果	如期完成	計畫類別	公共工程計畫	
工作項目	年度	概算數	占總需求 (%)	已過期間執行數		說明
				實支數	保留數	
7項重劃區聯外道路開闢工程	110	7,000	0.79	7,000		110年度已編列7,000,000元(市府自籌)
7項重劃區聯外道路開闢工程	111	7,000	0.79			111年度續編列7,000,000元(市府自籌), 餘於爾後年度續編
7項重劃區聯外道路開闢工程	112	7,000	0.79			112年度續編市府自籌數
7項重劃區聯外道路開闢工程	113	7,000	0.79			113年度續編市府自籌數
7項重劃區聯外道路開闢工程	114	7,000	0.79			114年度續編市府自籌數
7項重劃區聯外道路開闢工程	115	7,000	0.79			115年度續編市府自籌數
7項重劃區聯外道路開闢工程	116	799,973	90.13			116年度至爾後年度尚需續編市府自籌數



# 高雄市政府工務局新建工程處

## 中程資本支出計畫概況表

中華民國111年度

單位：新臺幣千元

業務計畫及工作計畫名稱與編號	58070710501 道路橋梁廣場地景工程- 新建道路橋梁廣場地景	經費需求 總數	221,840千元	計畫期間	自109.01.01起至118.12.31止	
計畫內容	仁武區仁心路道路拓寬工程(第一期)	預期成果	如期完成	計畫類別	公共工程計畫	
工作項目	年度	概算數	占總需求 (%)	已過期間執行數		說明
				實支數	保留數	
仁武區仁心路道路拓寬工程(第一期)	109	29,194	13.16	27,588	1,606	工程總經費221,840,000元，全數由市府自籌，分年編列預算，截至110年度本處已編列29,194,000元。109年度已編列29,194,000元(市府自籌)。
仁武區仁心路道路拓寬工程(第一期)	110					110年度已編列0元(市府自籌)
仁武區仁心路道路拓寬工程(第一期)	111	60,831	27.42			111年度續編列60,831,000元(市府自籌)，餘於爾後年度續編
仁武區仁心路道路拓寬工程(第一期)	112	56,726	25.57			112年度續編市府自籌數
仁武區仁心路道路拓寬工程(第一期)	113	52,589	23.71			113年度續編市府自籌數
仁武區仁心路道路拓寬工程(第一期)	114	4,500	2.03			114年度續編市府自籌數
仁武區仁心路道路拓寬工程(第一期)	115	4,500	2.03			115年度預編市府自籌數
仁武區仁心路道路拓寬工程(第一期)	116	13,500	6.09			116年度至爾後年度尚須續編市府自籌數



高雄市政府工務  
歲出按職能及經

中華民國111

職能別分類	經濟性分類	經常支出							資本支出				
		受僱人員報酬	商品及勞務	債務利息	土地租金支出	經常移轉			經常支出合計	投資及增資			
						對企業	對非營利及民間	對政府		對國外	對營業基金	對非營業特種基金	對民間企業
總計		173,322	2,688		16,014		324			192,348			
01 一般公共事務													
02 防衛													
03 公共秩序與安全													
04 教育													
05 保健													
06 社會安全與福利													
07 住宅及社區服務													
08 娛樂、文化與宗教													
09 燃料與能源													
10 農、林、漁、牧業													
11 礦業、製造業及營造業													
12 運輸及通信		173,322	2,688		16,014		324			192,348			
13 其他經濟服務													
14 環境保護													
15 其他支出													

局新建工程處

濟性綜合分類表

年度

單位：新臺幣千元

資本支出															
資本移轉				土地購入	無形資產購入	固定資本形成						資本支出合計	總計		
對企業	對非營利及民間機構	對政府	對國外			住宅	非住宅房屋	營建工程	運輸工具	資訊軟體	其他設備及機器			土地改良	
				183,187			100	754,838				354		938,479	1,130,827
				183,187			100	754,838				354		938,479	1,130,827



機關編號

07-072

中華民國 111 年度



## 高雄市政府工務局養護工程處單位預算

高雄市政府工務局養護工程處 編

主辦會計人員

會計室主任黃靖雯

機關長官

高雄市政府工務局養護工程處處長林志東

# 高雄市政府工務局養護工程處

## 目 次

中 華 民 國 111 年 度

甲、預算總說明	第 1 頁至第 4 頁
乙、主要表	
1. 歲入來源別預算表	第 5 頁至第 7 頁
2. 歲出機關別預算表	第 8 頁至第 10 頁
丙、附屬表	
1. 歲入項目說明提要與預算明細表	第 11 頁至第 24 頁
2. 歲出計畫說明提要與各項費用明細表	第 25 頁至第 44 頁
3. 各項費用彙計表	第 45 頁至第 46 頁
4. 歲出一級用途別科目分析表	第 47 頁至第 47 頁
5. 資本支出分析表	第 48 頁至第 48 頁
6. 人事費彙計表	第 49 頁至第 49 頁
7. 約聘僱人員費用分析表	第 50 頁至第 50 頁
8. 公務車輛明細表	第 51 頁至第 59 頁
9. 中程資本支出計畫概況表	第 60 頁至第 60 頁
10. 歲出按職能及經濟性綜合分類表	第 61 頁至第 62 頁





# 高雄市政府工務局養護工程處

## 預算總說明

中華民國 111 年度

### 壹、現行法定職掌

#### 一、機關主要職掌：

本處置處長1人，承工務局長之命，綜理處務，並指揮監督所屬員工，置副處長2人，襄理處務。並置5科、5隊、5室，執行各項有關業務。

#### 二、內部分層業務：

道路工程科：道路、人行道、通學道、橋隧、交通設施等工程改善之規劃、設計、施工及政策擬定等事項。

路燈工程科：路（園）燈、照明、電氣、機電設備、地下管線等工程養護、改善之規劃、設計及施工擬定等事項。

公園工程科：都市計畫公園、綠地、兒童遊戲場等新建、改善與綠化工程之規劃、設計、施工及獎勵投資興建公園、兒童遊戲場之審查等事項。

園藝工程科：道路、人行道、都市景觀等環境綠美化改善工程，樹木銀行、苗圃管理、園藝繁殖栽培、推廣、病蟲害防治等事項。

工程管理科：先期作業計畫、工程品質查核督導、計畫管考、工程品質技術資料管理、災害防救計畫擬定修訂等。工程用地之徵收、價購、產權移轉、登記、管理、興辦工程應拆合法房屋之查估、補償。地上（下）物調查、測量、拆遷、救濟等事項及資訊管理。

四維養護工程一隊：本市楠梓、左營、三民、鼓山、苓雅、新興、前金、鹽埕、前鎮、小港、旗津等區道路、橋隧等保養、修護、改善及有關機具之保管運用等事項。

四維養護工程二隊：本市楠梓、左營、三民、鼓山、苓雅、新興、前金、鹽埕、前鎮、小港、旗津等區路（園）燈、照明設備、公園、綠地、廣場、開放空間、行道樹與遊戲設施等保養、修護、改善及有關機具之保管運用等事項。

鳳山養護工程隊：本市鳳山、大寮、林園、大樹、仁武、鳥松、大社等區道路、橋隧、路（園）燈、照明設備、公園、綠地、廣場、開放空間、行道樹與遊戲設施等保養、修護、改善及有關機具之保管運用等事項。

岡山養護工程隊：本市岡山、橋頭、燕巢、路竹、湖內、阿蓮、田寮、永安、茄萣、彌陀、梓官等區道路、橋隧、路（園）燈、照明設備、公園、綠地、廣場、開放空間、行道樹與遊戲設施等保養、修護、改善及有關機具之保管運用等事項。

旗美養護工程隊：本市甲仙、杉林、旗山、美濃、內門、六龜等區道路、橋隧、路（園）燈、照明設備、公園、綠地、廣場、開放空間、行道樹與遊戲設施等保養、修護、改善及有關機具之保管運用等事項。

# 高雄市政府工務局養護工程處

## 預算總說明

中華民國 111 年度

勞工安全衛生室：擬訂、規劃、督導及推動安全衛生管理等事項，並指導有關部門實施。

秘書室：各項工程之發包、簽約。公共設施、材料、倉庫等資產管理。庶務、出納、財產、研考、法制、印信、文書檔案管理、活動辦理、職工管理及不屬其他各科、隊、廠、室事項。

會計室：依法辦理歲計、會計、統計等事項。

人事室：依法辦理人事管理事項。

政風室：依法辦理政風事項。

貳、前年度及上年度已過期間計畫實施及預算執行情形：

一、前年度計畫實施成果及決算辦理概況：

(一)歲入部分：前年度歲入預算數 9 億 9,572 萬 5 千元，決算數 8 億 7,753 萬 7 千元。

(二)歲出部分：前年度歲出預算數 34 億 3,081 萬元，決算數 32 億 2,952 萬 8 千元。

二、上年度已過期間計畫實施及預算執行情形：

(一)歲入部分：上年度歲入預算數 4 億 5,378 萬元，截至 110 年 6 月底止實收累計數 2 億 3,424 萬 6 千元，其餘預計可按計畫完成。

(二)歲出部分：上年度歲出預算數 30 億 371 萬 5 千元，截至 110 年 6 月底止實支累計數 11 億 2,764 萬 4 千元，各項計畫預計於年度結束前達成進度。

參、本年度施政（業務及工作）計畫重點及預算提要：

一、本年度計畫重點及預期績效：

(一)通盤檢討重點改善本市道路養護工程，加鋪 AC 路面，以確保本市路面之完整。

(二)增進行人、車輛識別道路，裝設路街牌、巷牌、補修人行道等，以改善交通安全及秩序。

(三)增加及改善全市道路照明設備，增進治安及交通安全，並便利市民夜間活動。

(四)充實機具設備與人力，加強現有道路、路燈、公園、綠地等之養護及維護。

(五)開闢都市計畫公園、綠地及改造老舊公園，提供市民足夠活動空間，並促早日成為花園城市，提昇生活品質。

二、本年度預算提要及成本估計：

(一)歲入預算數編列 9 億 4,792 萬 7 千元，其中罰款及賠償收入 555 萬 3 千元，規費收入 593 萬 7 千元，財產收入 6,088 萬 2 千元，補助及協助收入 7 億 5,462 萬 7 千元，捐獻及贈與收入 6,071 萬 6 千元，其他收入 6,021 萬 2 千元。

(二)歲出預算數編列 36 億 6,554 萬 9 千元，其中經常支出 10 億 1,497 萬 6 千元，資本支出 26 億 5,057 萬 3 千元。

# 高雄市政府工務局養護工程處

## 預算總說明

中華民國 111 年度

組織系統圖

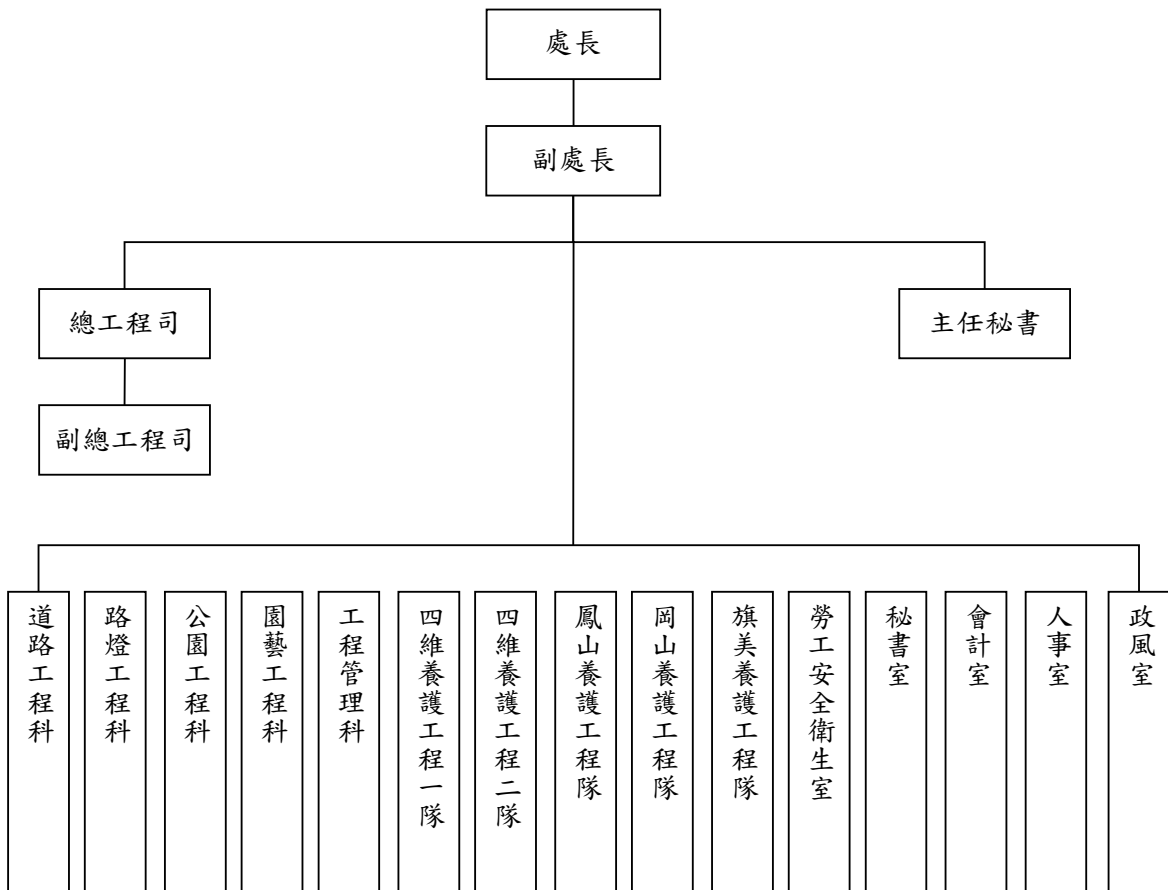

# 高雄市政府工務局養護工程處

## 預算總說明

中華民國111年度

員額編制表

類別	法定編制員額	本年度預算員額	上年度預算員額	與上年度預算員額比較增減
民意代表	0	0	0	0
職員	200	181	173	8
警員	0	0	0	0
消防人員	0	0	0	0
技工	352	352	352	0
駕駛	124	124	124	0
工友	5	5	5	0

# 高雄市政府工務局養護工程處

## 歲入來源別預算表

中華民國111年度

單位：新臺幣千元

科 目				本年度 預算數	上年度 預算數	前年度 決算數	本年度與 上年度比較	說明	
款	項	目	節						名稱及編號
				合 計	947,927	453,780	877,537	494,147	
				經常門合計	947,927	453,780	876,618	494,147	
02				04000000000 罰款及賠償收入	5,553	4,399	5,552	1,154	
	043			04070720000 高雄市政府工務局 養護工程處	5,553	4,399	5,552	1,154	
		01		04070720100 罰金罰鍰及怠金	820	820	5,484	-	
			01	04070720101 罰金罰鍰	820	820	5,484	-	1.違反高雄市樹木花草及公共設施毀損賠償自治條例規定250千元。 2.違反高雄市公園管理自治條例規定570千元。
		02		04070720300 賠償收入	4,733	3,579	68	1,154	
			01	04070720301 一般賠償收入	4,733	3,579	68	1,154	違反合約規定罰款。
03				05000000000 規費收入	5,937	6,638	5,888	-701	
	048			05070720000 高雄市政府工務局 養護工程處	5,937	6,638	5,888	-701	
		01		05070720300 使用規費收入	5,937	6,638	5,888	-701	
			01	05070720303 資料使用費	128	168	86	-40	收取招標圖說工本費。
		02		05070720306 場地設施使用費	5,809	6,470	5,802	-661	1.借用綠地及公園等場地設施使用費1,675千元。 2.懸掛旗幟廣告物於燈桿使用費1,754千元。 3.公園埋設地下物或架設地上物使用費2,380千元。
04				07000000000 財產收入	60,882	59,755	58,591	1,127	
	054			07070720000 高雄市政府工務局 養護工程處	60,882	59,755	58,591	1,127	
		01		07070720100 財產孳息	58,482	58,483	57,269	-1	

# 高雄市政府工務局養護工程處

## 歲入來源別預算表

中華民國111年度

單位：新臺幣千元

科 目				本年度 預算數	上年度 預算數	前年度 決算數	本年度與 上年度比較	說明				
款	項	目	節						名稱及編號			
06	042		01	07070720103 租金收入	58,482	58,483	57,269	-1	1.出租市有土地租金55,813千元。 2.市有地被占用收取使用補償金2,669千元。			
			02	07070720500 廢舊物資售價	2,400	1,272	1,322	1,128				
			01	07070720501 廢舊物資售價	2,400	1,272	1,322	1,128	變賣已報廢財產、應用物品之剩餘、廢棄物品等收入。			
				09000000000 補助及協助收入	754,627	291,202	652,650	463,425				
				09070720000 高雄市政府工務局 養護工程處	754,627	291,202	652,650	463,425				
			01	09070720100 上級政府補助收入	754,627	291,202	652,650	463,425				
			01	09070720102 計畫型補助收入	754,627	291,202	652,650	463,425	1.內政部補助527,896千元。 2.經濟部工業局補助61,500千元。 3.交通部公路總局補助72,831千元。 4.經濟部補助62,400千元。 5.農委會漁業署補助30,000千元。			
			07	038			10000000000 捐獻及贈與收入	60,716	45,359	68,672	15,357	
							10070720000 高雄市政府工務局 養護工程處	60,716	45,359	68,672	15,357	
						01	10070720100 捐獻收入	60,716	45,359	68,672	15,357	
01	10070720101 一般捐獻	60,716				45,359	68,672	15,357	1.台灣電力股份有限公司捐助51,099千元。 2.台灣中油股份有限公司捐助8,941千元。 3.台灣港務股份有限公司捐助676千元。			
08	054			12000000000 其他收入	60,212	46,427	85,265	13,785				
				12070720000 高雄市政府工務局 養護工程處	60,212	46,427	85,265	13,785				

# 高雄市政府工務局養護工程處

## 歲入來源別預算表

中華民國111年度

單位：新臺幣千元

科 目				本年度 預算數	上年度 預算數	前年度 決算數	本年度與 上年度比較	說明				
款	項	目	節						名稱及編號			
01	003	01		12070720200 雜項收入	60,212	46,427	85,265	13,785	1.收回以前年度歲出及其他 偶發事項收入707千元。 2.路面AC刨除剩餘價值收 入59,505千元。			
				01	12070720201 收回以前年度 歲出	-	-	1,908		-		
				02	12070720210 其他雜項收入	60,212	46,427	83,357		13,785		
					資本門合計	-	-	919		-		
					07000000000 財產收入	-	-	919		-		
					07070720000 高雄市政府工務局 養護工程處	-	-	919		-		
					01		07070720200 財產售價	-		-	919	-
					01		07070720201 土地售價	-		-	919	-

# 高雄市政府工務局養護工程處

## 歲出機關別預算表

經費門併計

中華民國111年度

單位：新臺幣千元

科 目				本年度 預算數	上年度 預算數	前年度 決算數	本年度與 上年度比較	說 明	
款	項	目	節						名稱及編號
07				0007000000 高雄市政府工務局主 管	3,665,549	3,003,715	3,229,528	661,834	
	003			00070720000 高雄市政府工務局 養護工程處	3,665,549	3,003,715	3,229,528	661,834	
		01		58070720100 一般行政	444,525	465,588	440,957	-21,063	
			01	58070720101 行政管理	370,994	391,237	371,945	-20,243	本年度預算數之內容與上年度之比較如下： 1.人員維持費370,826千元，較上年度核實減列人事費20,243千元。 2.基本行政工作維持費168千元，與上年度同。
			02	58070720102 業務管理	73,531	74,351	69,012	-820	本年度預算數73,531千元較上年度減列購置車輛及電腦等經費820千元。
		02		58070720700 公共設施養護	3,221,024	2,538,127	2,788,571	682,897	
			01	58070720704 公共設施養護 及改善	3,221,024	2,538,127	2,788,571	682,897	本年度預算數較上年度增列682,897千元，包括： 一、業務費565,171千元，較上年度增列公園綠地兒童遊戲場維護管理及台電認養公園委外清潔綠化等經費116,348千元。 二、設備及投資2,643,853千元，較上年度增列566,003千元，本年度編列項目如下： 1.全國水環境改善計畫-愛河沿線週邊景觀再造計畫工程80,000千元。 2.城鎮風貌及創生環境營造計畫政策引導型-高雄市鳳山區自強公園(公三十四)改善工程8,000千元。 3.城鎮風貌及創生環境營造計畫政策引導型-高雄市岡山區和平公園(公十一)改善工程9,985千元。 4.城鎮風貌及創生環境營造計畫政策引導型-高雄市前鎮區興仁公園北側臨水岸步道環境改善工程12,000千元。 5.提升道路品質計畫2.0競爭型補助計畫-苓雅區海邊路(成功一路至苓安路)鋪面改善工程13,860千元。 6.提升道路品質計畫2.0競爭型補助計畫-前鎮區凱旋四路(中山三路至成功二路)鋪面改善工程4,500千元。 7.提升道路品質計畫2.0競爭型補助計畫-高雄市鼓山區壽山萬壽路改善工程1,000千元。 8.提升道路品質計畫2.0競爭型補助



# 高雄市政府工務局養護工程處

## 歲出機關別預算表

經費門併計

中華民國111年度

單位：新臺幣千元

科 目				本年度 預算數	上年度 預算數	前年度 決算數	本年度與 上年度比較	說 明
款	項	目	節					
								計畫-大寮區鎮潭路高程改善工程7,092千元。 9.提升道路品質計畫2.0競爭型補助計畫-前鎮區新生路(擴建路至漁港路)鋪面改善工程34,920千元。 10.提升道路品質計畫2.0競爭型補助計畫-左營區華夏路(華榮路至崇德路)人行環境改善工程58,549千元。 11.提升道路品質計畫2.0競爭型補助計畫-左營區左營大路(圓環至埤子頭路)人行環境改善工程110,000千元。 12.提升道路品質計畫2.0競爭型補助計畫-前鎮區中山三、四路(復興三路至中山高速公路)鋪面改善工程250,000千元。 13.提升道路品質計畫2.0競爭型補助計畫-鳳山區南京路(國泰路二段至五甲一路)人行環境改善工程86,250千元。 14.提升道路品質計畫2.0競爭型補助計畫-三民區正義路(九如一路至建國一路)人行環境改善工程29,593千元。 15.優質公廁及美質環境推動計畫10,257千元。 16.林園公12(濕地公園)涼亭及入口意象(中油公司回饋金)3,941千元。 17.高雄市小港區東亞南路與平和七路口隔音牆改善工程(臺灣港務公司回饋金)676千元。 18.林園區公兒1(港仔埔公園)改善工程(中油公司回饋金)5,000千元。 19.前鎮漁港建設專案中長程計畫-110年前鎮漁港景觀綠美化及周邊道路整頓及改善工程(第一年)30,000千元。 20.提升道路品質計畫競爭型計畫-高雄市鳳山區鳳南路人行道改善工程計畫3,750千元。 21.提升道路品質計畫競爭型計畫-高雄市左營區明華一路(博愛二路-富國路)人行環境改善工程計畫6,250千元。 22.補助地方政府強化地方工業區公共設施及設置平價產業園區計畫-大發工業區聯外市管道路改善計畫(大寮區光明路一段(潮寮路-光華路))35,000千元。 23.補助地方政府強化地方工業區公共設施及設置平價產業園區計畫-岡山區聖森路(嘉新東路口-岡燕路口)道路改善工程40,000千元。 24.提升道路品質計畫(公路系統)

# 高雄市政府工務局養護工程處

## 歲出機關別預算表

經費門併計

中華民國111年度

單位：新臺幣千元

科 目				本年度 預算數	上年度 預算數	前年度 決算數	本年度與 上年度比較	說 明
款	項	目	節					
								(106~114年)修正計畫-高38線、高44線、高14線及高14-1線道路改善工程40,038千元。 25.提升道路品質計畫(公路系統)(106~114年)修正計畫-市道182線(29K+740-34K+006)及高109線(0K+750-6K+280)道路改善工程48,780千元。 26.道路及橋梁等公共設施改善工程先期作業費及全市公共設施普查建置費9,096千元。 27.道路交通安全改善工程372,535千元。 28.改善道路交通及橋隧工程503,000千元。 29.道路橋隧人行道等公共設施改善工程10,000千元。 30.全市公園、綠地、兒童遊戲場、道路景觀綠美化82,670千元。 31.現有公園設施改善工程199,940千元。 32.公園綠地開闢及公共設施工程先期作業費8,362千元。 33.公園綠地開闢工程拆除及廢棄物清運5,600千元。 34.道路橋樑節能照明改善工程56,000千元。 35.高雄市全面換裝節能(智能)路燈暨維護案230,000千元。 36.110年度林園區公共設施及景觀改善工程(發電協助金)5,808千元。 37.110年度永安等6區公共設施及景觀改善工程(發電協助金)39,073千元。 38.空地綠美化工程24,000千元。 39.營建工程空氣污染防制費1,000千元。 40.本市各區公共設施及景觀改善工程150,000千元。 41.公共設施維護及應急工程17,328千元。 三、獎補助費9,927千元，較上年度增列546千元，包括： 1.新增補助愛河特定區域光環境夜間燈景照明經費900千元。 2.辦理濕地生態保育等補助經費2,527千元，較上年度減列354千元。

高雄市政府工務局養護工程處  
歲入項目說明提要與預算明細表

經常門

中華民國111年度

單位：新臺幣元

罰金罰鍰及怠金—罰金罰鍰

罰金罰鍰及怠金—罰金罰鍰

來源別子目及細目與編號	04070720101 罰金罰鍰及怠金-罰金罰鍰	承辦單位	各業務單位	預算金額	820千元
歲入項目說明	一、項目內容： 市民毀損本市管轄區域內所有道路、綠地、公園、苗圃之樹木、花草及其相關公共設施等罰款。  二、法令依據： 1.依據高雄市樹木花草及公共設施毀損賠償自治條例。 2.依據高雄市公園管理自治條例。				
	科目名稱及編號	單位	數量	單價	預算數
合計				820,000	
04070720101 罰金罰鍰	年	1	250,000	250,000	依據高雄市樹木花草及公共設施毀損賠償自治條例辦理。
	年	1	570,000	570,000	依據高雄市公園管理自治條例辦理。

高雄市政府工務局養護工程處  
歲入項目說明提要與預算明細表

經常門

中華民國111年度

單位：新臺幣元

賠償收入——一般賠償收入

來源別子目及細目與編號	04070720301 賠償收入-一般賠償收入	承辦單位	各業務單位	預算金額	4,733千元
歲入項目說明	<p>一、項目內容： 依據本處合約規定各項罰款。</p> <p>二、法令依據： 依據本處合約規定辦理。</p>				
科目名稱及編號	單位	數量	單價	預算數	說明及收入依據
合計				4,733,000	
04070720301 一般賠償收入	年	1	4,733,000	4,733,000	依據本處合約規定各項罰款。

賠償收入——一般賠償收入

高雄市政府工務局養護工程處  
歲入項目說明提要與預算明細表

經常門

中華民國111年度

單位：新臺幣元

使用規費收入—資料使用費

	來源別子目及細目與編號 05070720303 使用規費收入-資料使用費	承辦單位 秘書室		預算金額 128千元		
歲入項目說明	<p>一、項目內容： 承辦各項公共工程及代辦各項工程等招標圖說工本費。</p> <p>二、法令依據： 依據政府採購法29條暨施行細則28條之1辦理。</p>					
	科目名稱及編號	單位	數量	單價	預算數	說明及收入依據
	合計				128,000	
	05070720303 資料使用費	年	1	128,000	128,000	招標圖說工本費收入。

使用規費收入—資料使用費

高雄市政府工務局養護工程處  
歲入項目說明提要與預算明細表

經常門

中華民國111年度

單位：新臺幣元

使用規費收入—場地設施使用費

	來源別子目及細目與編號	05070720306 使用規費收入-場地設施使用費	承辦單位	各養護工程隊	預算金額	5,809千元
歲入項目說明	<p>一、項目內容： 1.市民借用本市管轄區域內之綠地及公園等場地設施使用費。 2.市民設置懸掛旗幟廣告物於本市管轄區域內之路燈桿使用費。 3.高雄市公園埋設地下物或架設地上物使用費。</p> <p>二、法令依據： 1.依據高雄市公園管理自治條例。 2.依據高雄市路燈桿懸掛旗幟廣告物管理及收費辦法。 3.依據高雄市公園埋設地下物或架設地上物使用費及保證金收費標準。</p>					
	科目名稱及編號	單位	數量	單價	預算數	說明及收入依據
	合計				5,809,000	
	05070720306 場地設施使用費	年	1	1,675,000	1,675,000	公園綠地場地設施使用費。
		年	1	1,754,000	1,754,000	路燈桿懸掛旗幟廣告物使用費。
		年	1	2,380,000	2,380,000	公園埋設地下物或架設地上物使用費。

使用規費收入—場地設施使用費

高雄市政府工務局養護工程處  
歲入項目說明提要與預算明細表

經常門

中華民國111年度

單位：新臺幣元

財產孳息  
—  
租金收入

來源別子目及細目與編號	07070720103 財產孳息-租金收入	承辦單位	工程管理科	預算金額	58,482千元
歲入項目說明	一、項目內容： 1.台灣電力股份有限公司等承租公園用地之租金收入。 2.本處管理市有地遭佔用收取使用補償金。  二、法令依據： 依據高雄市市有財產管理自治條例第42條。				
科目名稱及編號	單位	數量	單價	預算數	說明及收入依據
合計				58,482,000	
07070720103 租金收入	年	1	786,368	786,368	出租台電公司「鳳山區園尾段33地號」、「鳳山區園尾段77地號」、「鳳山區四甲段1地號」、及「鳳山區四甲段50地號」土地年租金收入。
	年	1	212,160	212,160	出租台電公司輸變電工程處南區施工處「鳳山區四甲段1地號」土地年租金收入。
	年	1	836,280	836,280	出租台灣自來水股份有限公司「前金區北金段1105地號」土地年租金收入。
	年	1	62,308	62,308	出租欣高石油氣股份有限公司「前金區博孝段95地號」等8筆土地年租金收入。
	年	1	8,797	8,797	出租天府宮「左營區左潭段1地號」土地年租金收入。
	年	1	6,720	6,720	出租高雄長庚紀念醫院「鳥松區長庚段606地號」土地年租金收入。
	年	1	4,868	4,868	出租南鎮天然氣有限公司「小港區大業段949地號」土地年租金收入。
	年	1	21,600	21,600	出租台灣電力股份有限公司高屏供電區營運處「茄萣區崎漏段522-3地號內部份土地」土地年租金收入。
	年	1	53,873,656	53,873,656	高雄高爾夫球場委外經營案土

財產孳息  
—  
租金收入

高雄市政府工務局養護工程處  
歲入項目說明提要與預算明細表

經常門

中華民國111年度

單位：新臺幣元

財產孳息  
— 租金收入

科目名稱及編號	單位	數量	單價	預算數	說明及收入依據
	年	1	2,669,243	2,669,243	地年租金收入。 依據本市市有財產管理自治條例收取使用補償金。

財產孳息  
— 租金收入



高雄市政府工務局養護工程處  
歲入項目說明提要與預算明細表

經常門

中華民國111年度

單位：新臺幣元

廢舊物資售價—廢舊物資售價

廢舊物資售價—廢舊物資售價

	來源別子目及細目與編號	07070720501 廢舊物資售價-廢舊物資售價	承辦單位	秘書室	預算金額	2,400千元
歲入項目說明	<p>一、項目內容： 包含變賣已報廢財產、應用物品之剩餘、廢棄物品等收入。</p> <p>二、法令依據： 依據高雄市市有財產管理自治條例第53條辦理。</p>					
	科目名稱及編號	單位	數量	單價	預算數	說明及收入依據
	合計				2,400,000	
	07070720501 廢舊物資售價	年	1	2,400,000	2,400,000	變賣已報廢財產、應用物品之剩餘、廢棄物品等收入。

# 高雄市政府工務局養護工程處

## 歲入項目說明提要與預算明細表

經常門

中華民國111年度

單位：新臺幣元

上級政府補助收入—計畫型補助收入

上級政府補助收入—計畫型補助收入

來源別子目及細目與編號	09070720102 上級政府補助收入-計畫型補助收入	承辦單位	各業務單位	預算金額	754,627千元
歲入項目說明	一、項目內容： 內政部110年核定補助「110年度林園海洋濕地環境教育推廣計畫」等24項。				
	二、法令依據： 依據中央對直轄市及縣(市)政府補助辦法第18條。				
科目名稱及編號	單位	數量	單價	預算數	說明及收入依據
合計				754,627,000	
09070720102 計畫型補助收入	年	1	154,000	154,000	內政部110年1月4日內授營濕字第1090822396號函核定補助「110年度林園海洋濕地環境教育推廣計畫」(補辦預算)。
	年	1	616,000	616,000	內政部110年1月4日內授營濕字第1090822396號函核定補助「110年度援中港濕地生態監測與環教推廣暨保育利用計畫」(補辦預算)。
	年	1	616,000	616,000	內政部110年1月4日內授營濕字第1090822396號函核定補助「110年度茄萣濕地生態保育與監測計畫」(補辦預算)。
	年	1	3,000,000	3,000,000	內政部109年9月25日台內營字第1090816964號函核定補助「提升道路品質計畫(內政部)」109年度第6次審議競爭型補助計畫-高雄市鳳山區鳳南路人行道改善工程(補辦預算)。
	年	1	5,000,000	5,000,000	內政部109年9月25日台內營字第1090816964號函核定補助「提升道路品質計畫(內政部)」109年度第6次審議競爭型補助計畫-高雄市左營區明華一路(博愛二路~富國路)人行環境改善工程(補辦預算)。
	年	1	11,365,000	11,365,000	內政部110年4月16日台內營字第1100805703號函核定補助「提升道路品質計畫(內政部)」

高雄市政府工務局養護工程處  
歲入項目說明提要與預算明細表

經常門

中華民國111年度

單位：新臺幣元

上級政府補助收入  
—計畫型補助收入

上級政府補助收入  
—計畫型補助收入

科目名稱及編號	單位	數量	單價	預算數	說明及收入依據
	年	1	3,690,000	3,690,000	2.0」-苓雅區海邊路(成功一路至苓安路)鋪面改善工程(補辦預算)。 內政部110年4月16日台內營字第1100805703號函核定補助「提升道路品質計畫(內政部)2.0」-前鎮區凱旋四路(中山三路至成功二路)鋪面改善工程(補辦預算)。
	年	1	820,000	820,000	內政部110年4月16日台內營字第1100805703號函核定補助「提升道路品質計畫(內政部)2.0」-高雄市鼓山區壽山萬壽路改善工程(補辦預算)。
	年	1	5,815,000	5,815,000	內政部110年4月16日台內營字第1100805703號函核定補助「提升道路品質計畫(內政部)2.0」-大寮區鎮潭路高程改善工程(補辦預算)。
	年	1	28,634,000	28,634,000	內政部110年4月16日台內營字第1100805703號函核定補助「提升道路品質計畫(內政部)2.0」-前鎮區新生路(擴建路至漁港路)鋪面改善工程(補辦預算)。
	年	1	48,010,000	48,010,000	內政部110年4月16日台內營字第1100805703號函核定補助「提升道路品質計畫(內政部)2.0」-左營區華夏路(華榮路至崇德路)人行環境改善工程補助總經費為106,600千元，本年度編列48,010千元(補辦預算)。
	年	1	90,200,000	90,200,000	內政部110年4月16日台內營字第1100805703號函核定補助「提升道路品質計畫(內政部)2.0」-左營區左營大路(圓環至埤子頭路)人行環境改善工程補助總經費為131,200千元，本年度編列90,200千元(補辦預算)。
	年	1	205,000,000	205,000,000	內政部110年4月16日台內營字第1100805703號函核定補助「提升道路品質計畫(內政部)2.0」-前鎮區中山三、四路(復興三路至中山高速公路)鋪面改善工程(補辦預算)。

高雄市政府工務局養護工程處  
歲入項目說明提要與預算明細表

經常門

中華民國111年度

單位：新臺幣元

上級政府補助收入—計畫型補助收入

上級政府補助收入—計畫型補助收入

科目名稱及編號	單位	數量	單價	預算數	說明及收入依據
	年	1	70,725,000	70,725,000	內政部110年4月16日台內營字第1100805703號函核定補助「提升道路品質計畫(內政部2.0)-鳳山區南京路(國泰路二段至五甲一路)人行環境改善工程補助總經費為246,000千元，本年度編列70,725千元(補辦預算)。
	年	1	24,266,000	24,266,000	內政部110年4月16日台內營字第1100805703號函核定補助「提升道路品質計畫(內政部2.0)-三民區正義路(九如一路至建國一路)人行環境改善工程補助總經費為39,360千元，本年度編列24,266千元(補辦預算)。
	年	1	28,700,000	28,700,000	經濟部工業局110年5月20日工地字第11000472091號函核定補助「強化地方工業區公共設施及設置平價產業園區」-大發工業區聯外市管道路改善計畫(大寮區光明路一段(潮寮路-光華路))(補辦預算)。
	年	1	32,800,000	32,800,000	經濟部工業局110年5月20日工地字第11000472091號函核定補助「強化地方工業區公共設施及設置平價產業園區」-岡山區聖森路(嘉新東路口-岡燕路口)道路改善工程(補辦預算)。
	年	1	32,831,000	32,831,000	交通部公路總局110年3月19日路規計字第1100032767號函核定補助「提升道路品質計畫(公路系統)(106~114年)修正計畫-高38線、高44線、高14線及高14-1線道路改善工程」(補辦預算)。
	年	1	40,000,000	40,000,000	交通部公路總局110年3月19日路規計字第1100032767號函核定補助「提升道路品質計畫(公路系統)(106~114年)修正計畫-市道182線(29k+740~34k+006)及高109線(0k+750~6k+280)道路改善工程」(補辦預算)。
	年	1	8,000,000	8,000,000	內政部110年5月26日台內營字

高雄市政府工務局養護工程處  
歲入項目說明提要與預算明細表

經常門

中華民國111年度

單位：新臺幣元

上級政府補助收入—計畫型補助收入

科目名稱及編號	單位	數量	單價	預算數	說明及收入依據
	年	1	9,985,000	9,985,000	第1100808184號函核定補助「城鎮風貌及創生環境營造計畫」政策引導型-高雄市鳳山區自強公園(公三十四)改善工程(補辦預算)。
	年	1	12,000,000	12,000,000	內政部110年5月26日台內營字第1100808184號函核定補助「城鎮風貌及創生環境營造計畫」政策引導型-高雄市岡山區和平公園(公十一)改善工程(補辦預算)。
	年	1	30,000,000	30,000,000	內政部110年5月26日台內營字第1100808184號函核定補助「城鎮風貌及創生環境營造計畫」政策引導型-110年度高雄市前鎮區興仁公園北側臨水岸步道環境改善工程(補辦預算)。
	年	1	62,400,000	62,400,000	行政院農業委員會漁業署110年1月29日漁一字第1101313364C號函核定補助「前鎮漁港建設專案中長程計畫」-110年前鎮漁港景觀綠美化及周邊道路整頓及改善工程(第一年)(補辦預算)。
	年	1	62,400,000	62,400,000	經濟部110年8月9日經授水字第11020216910號函核定補助「全國水環境改善計畫」-愛河沿線週邊景觀再造計畫工程(補辦預算)。

上級政府補助收入—計畫型補助收入

高雄市政府工務局養護工程處  
歲入項目說明提要與預算明細表

經常門

中華民國111年度

單位：新臺幣元

捐獻收入——一般捐獻

來源別子目及細目與編號	10070720101 捐獻收入-一般捐獻	承辦單位	各業務單位	預算金額	60,716千元
歲入項目說明	一、項目內容：台灣電力股份有限公司大林發電廠補助「中央公園維護工作」等8項。				
	二、法令依據：1.依據台灣電力股份有限公司促進電力開發協助金執行要點。 2.依據高雄市公園認養契約書。 3.依據台灣中油股份有限公司睦鄰工作要點。 4.依據中央政府附屬單位預算執行要點。				
科目名稱及編號	單位	數量	單價	預算數	說明及收入依據
合計				60,716,000	
10070720101 一般捐獻	年	1	2,520,000	2,520,000	台灣電力股份有限公司大林發電廠108年12月5日大林字第1088133116號函及認養契約核定捐助「109年度中央公園維護工作」(回饋金收支對列，補辦預算)。
	年	1	2,700,000	2,700,000	台灣電力股份有限公司大林發電廠110年2月9日大林字第1108015495號函及認養契約核定捐助「110年度中央公園維護工作」(回饋金收支對列，補辦預算)。
	年	1	998,000	998,000	台灣電力股份有限公司興達發電廠109年12月14日興達字第1098141686號函同意協助「110年度高雄市茄苳濕地環境教育推廣與棲地營造計畫」(回饋金收支對列，補辦預算)。
	年	1	5,000,000	5,000,000	台灣中油股份有限公司石化事業部109年10月14日石化公開發字第10910798030號函同意捐助「林園區公兒1(港仔埔公園)改善工程」(回饋金收支對列，補辦預算)。
	式	1	3,941,000	3,941,000	台灣中油股份有限公司石化事業部110年6月4日石化公開發字第11010934720號函同意捐助「林園公12(濕地公園)涼亭及入口意象」(回饋金收支對列，補辦預算)。

捐獻收入——一般捐獻

高雄市政府工務局養護工程處  
歲入項目說明提要與預算明細表

經常門

中華民國111年度

單位：新臺幣元

捐獻收入——一般捐獻

捐獻收入——一般捐獻

科目名稱及編號	單位	數量	單價	預算數	說明及收入依據
	式	1	39,073,000	39,073,000	台電公司促進電力發展營運協助金審議委員會110年4月6日(110)協准建字第010183號核准通知單核定捐助「110年度永安等6區公共設施及景觀改善工程(發電協助金)」(回饋金收支對列，補辦預算)。
	式	1	5,808,000	5,808,000	台電公司促進電力發展營運協助金審議委員會110年4月6日(110)協准建字第010182號核准通知單核定捐助「110年度林園區公共建設及景觀改善工程(發電協助金)」(回饋金收支對列，補辦預算)。
	式	1	676,000	676,000	臺灣港務股份有限公司高雄港務分公司110年4月15日高港港行字第1103053257號函核定捐助「高雄市小港區東亞南路與平和七路口隔音牆改善工程」(回饋金收支對列，補辦預算)。

高雄市政府工務局養護工程處  
歲入項目說明提要與預算明細表

經常門

中華民國111年度

單位：新臺幣元

雜項收入—其他雜項收入

來源別子目及細目與編號	12070720210 雜項收入-其他雜項收入	承辦單位	各業務單位	預算金額	60,212千元
歲入項目說明	一、項目內容： 1.路面AC刨除剩餘價值收入。 2.收回以前年度歲出及其他偶發事項收入。  二、法令依據： 依據財政收支劃分法第29條。				
科目名稱及編號	單位	數量	單價	預算數	說明及收入依據
合計				60,212,000	
12070720210 其他雜項收入	年	1	707,000	707,000	收回以前年度歲出及其他偶發事項收入。
	年	1	59,505,000	59,505,000	路面AC刨除剩餘價值收入。

雜項收入—其他雜項收入



高雄市政府工務局養護工程處

歲出計畫說明提要與各項費用明細表

中華民國111年度

單位：新臺幣元

一般行政 — 行政管理	業務計畫及工作計畫 名稱與編號	58070720101 一般行政-行政管理	承辦 單位	秘書室、人事室	預算 金額	370,994千元	一般行政 — 行政管理
	歲出計畫說明	<p>一、計畫內容： 辦理一般行政管理事項以配合業務推展。</p> <p>二、預期成果： 行政與業務配合，增進工作效率。</p>					
分支計畫及用途別科目		單位	數量	單價	預算數	說 明	
合計					370,994,000	市款370,994,000元	
01行政業務					370,994,000	市款370,994,000元	
1000 人事費					370,826,000	市款370,826,000元	
1015 法定編制人員待遇					95,609,844		
		年	1	95,609,844	95,609,844	職員待遇(詳人事費彙計表)。	
1020 約聘僱人員待遇					5,518,716		
		年	1	2,585,772	2,585,772	約聘人員6人薪津(詳人事費彙計表)。	
		年	1	2,932,944	2,932,944	約僱人員7人薪津(詳人事費彙計表)。	
1025 技工及工友待遇					147,506,065		
		年	1	147,506,065	147,506,065	技工及工友待遇(詳人事費彙計表)。	
1030 獎金					67,649,698		
		年	1	66,959,858	66,959,858	職員工考績及年終工作獎金(詳人事費彙計表)。	
		年	1	323,222	323,222	約聘人員6人年終工作獎金(詳人事費彙計表)。	

高雄市政府工務局養護工程處

歲出計畫說明提要與各項費用明細表

中華民國111年度

單位：新臺幣元

分支計畫及用途別科目	單位	數量	單價	預算數	說 明
1035 其他給與	年	1	366,618	366,618	約僱人員7人年終工作獎金(詳人事費彙計表)。
				2,162,604	
	年	1	1,852,004	1,852,004	休假補助(詳人事費彙計表)。
	年	1	208,000	208,000	約聘僱人員13人休假補助(詳人事費彙計表)。
	年	1	102,600	102,600	約聘僱人員13人慰勞假補助費。
1040 加班值班費				16,947,389	
	年	1	16,947,389	16,947,389	不休假加班費(詳人事費彙計表)。
1050 退休離職儲金				340,884	
	年	1	159,924	159,924	約聘人員6人離職儲金(詳人事費彙計表)。
	年	1	180,960	180,960	約僱人員12人離職儲金(詳人事費彙計表)。
1055 保險				35,090,800	
	年	1	303,620	303,620	約聘僱人員13人健保費(詳人事費彙計表)。
	年	1	15,376,350	15,376,350	職員工健保費(詳人事費彙計表)。
	年	1	3,686,250	3,686,250	職員公保費(詳人事費彙計表)。
	年	1	473,340	473,340	約聘僱人員13人勞保費(詳人事費彙計表)。
	年	1	15,251,240	15,251,240	職工勞保費(詳人事費彙計表)。
2000 業務費				168,000	市款168,000元
2093 特別費				168,000	
	人x月	1 × 12	14,000	168,000	首長特別費。

# 高雄市政府工務局養護工程處

## 歲出計畫說明提要與各項費用明細表

中華民國111年度

單位：新臺幣元

一般行政—業務管理	業務計畫及工作計畫 名稱與編號	58070720102 一般行政-業務管理	承辦 單位	工程管理科、秘書室、人事室、會計室、政風室	預算 金額	73,531千元	一般行政—業務管理
歲出計畫說明	<p>一、計畫內容：</p> <ol style="list-style-type: none"> <li>1.辦理本處公文收發、檔案管理、出納、管考等業務事項。</li> <li>2.公務車及工程卡車等統一管理、調派使用、保養修護、油料管理等行政。</li> <li>3.土地管理及公有財產維護。</li> <li>4.購置電腦、工作軟體等資訊設備。</li> <li>5.依照有關規定辦理歲計、會計、統計事項。</li> <li>6.依照有關規定辦理人事任免、遷調等業務。</li> <li>7.依照有關規定辦理政風業務事項。</li> </ol> <p>二、預期成果： 行政與業務配合，順利完成工作。</p>						
分支計畫及用途別科目		單位	數量	單價	預算數	說 明	
合計					73,531,000	市款73,531,000元	
07一般業務					73,531,000	市款73,531,000元	
1000 人事費					206,000	市款206,000元	
1040 加班值班費					206,000		
		年	1	98,000	98,000	辦理總務、研考等業務加班費。	
		年	1	78,000	78,000	府會聯絡人員職務加班費。	
		年	1	10,000	10,000	辦理歲計、會計、統計事項加班費。	
		年	1	17,000	17,000	辦理人事任免、遷調等業務加班費。	
		年	1	3,000	3,000	辦理政風業務事項加班費。	
2000 業務費					71,455,000	市款71,455,000元	
2003 教育訓練費					78,014		
		年	1	78,014	78,014	現職員工赴外研習課程所需補貼之教材、膳宿及交通等費用。	

高雄市政府工務局養護工程處

歲出計畫說明提要與各項費用明細表

中華民國111年度

單位：新臺幣元

分支計畫及用途別科目	單位	數量	單價	預算數	說明
2006 水電費	年	1	100,000	100,000	保養大樓及維護保養廠等水費。
	年	1	997,000	997,000	保養大樓及維護保養廠等電費。
2009 通訊費	年	1	253,563	253,563	郵資、電話及網路通訊費。
	年	1	35,317,863	35,317,863	為配合市政建設辦理工程開關、土地綠美化，所需土地租賃費用： 1.中油公司所管獅甲段506地號等6筆土地租金約1,239,311元。 2.擴建路(前鎮街-大華路)人行環境及自行車道建置工程租用鐵路局土地租金約338,990元。 3.承租台糖公司苓雅公23苓雅區衛武段945-3地號等4筆土地租金約2,113,953元。 4.仁武區仁春段1136、1530、1536地號土地租金約6,589,644元。 5.燕巢區瓊安段404、406地號土地租金約61,469元。 6.岡山區街尾崙段1011地號土地租金約16,044元。 7.仁武區仁春段1533地號土地租金約376,668元。 8.鳥松區大華段405號等5筆土地租金約1,948,177元。 9.鳳山區新甲段1256-29地號等7筆土地約202,167元。 10.承租教育部鼓山區青海段260地號等7筆土地租金約20,998,693元。 11.台糖岡山區大智段95地號等10筆土地租金約882,354元。 12.大苓地區中鋼支線鐵道綠廊第二期工程台鐵所有小港區大業段936地號等16筆土地租金約548,815元。 13.旗山區旗尾段2475地號土地租金約1,578元。
2012 土地租金	年	1	35,317,863	35,317,863	為配合市政建設辦理工程開關、土地綠美化，所需土地租賃費用： 1.中油公司所管獅甲段506地號等6筆土地租金約1,239,311元。 2.擴建路(前鎮街-大華路)人行環境及自行車道建置工程租用鐵路局土地租金約338,990元。 3.承租台糖公司苓雅公23苓雅區衛武段945-3地號等4筆土地租金約2,113,953元。 4.仁武區仁春段1136、1530、1536地號土地租金約6,589,644元。 5.燕巢區瓊安段404、406地號土地租金約61,469元。 6.岡山區街尾崙段1011地號土地租金約16,044元。 7.仁武區仁春段1533地號土地租金約376,668元。 8.鳥松區大華段405號等5筆土地租金約1,948,177元。 9.鳳山區新甲段1256-29地號等7筆土地約202,167元。 10.承租教育部鼓山區青海段260地號等7筆土地租金約20,998,693元。 11.台糖岡山區大智段95地號等10筆土地租金約882,354元。 12.大苓地區中鋼支線鐵道綠廊第二期工程台鐵所有小港區大業段936地號等16筆土地租金約548,815元。 13.旗山區旗尾段2475地號土地租金約1,578元。
	年	1	2,074,706	2,074,706	牌照稅及燃料使用費(詳公務車輛明細表)。
2024 稅捐及規費	年	1	2,074,706	2,074,706	牌照稅及燃料使用費(詳公務車輛明細表)。

# 高雄市政府工務局養護工程處

## 歲出計畫說明提要與各項費用明細表

中華民國111年度

單位：新臺幣元

分支計畫及用途別科目	單位	數量	單價	預算數	說 明
2027 保險費	年	1	22,065,000	22,065,000	本處經管土地地價稅。
	年	1	110,400	110,400	車輛檢驗費(詳公務車輛明細表)。
2051 物品	年	1	879,569	879,569	車輛保險費(詳公務車輛明細表)。
	年	1	39,465	39,465	購置公務用之各項事務用品。
2054 一般事務費	年	1	4,030,306	4,030,306	油料(詳公務車輛明細表)。
	年	1	332,017	332,017	辦理研考、總收發、出納、勞(公、健)保、檔案、車輛管理、財產統計用表報印刷、裝訂、宣導及相關行政費用。
2063 房屋建築養護費	年	1	232,100	232,100	公務人員健康檢查。 1.3500元46人。 2.7900元9人。
	年	1	67,744	67,744	辦理會計業務相關行政費用。
2066 車輛及辦公器具養護費	年	1	26,300	26,300	辦理人事業務相關行政費用。
	年	1	39,000	39,000	辦理政風業務相關行政費用。
2069 設施及機械設備養護費	年	1	100,000	100,000	辦理職業安全衛生業務所需相關行政費用。
	年	1	54,424	54,424	退休人員紀念品。
2069 設施及機械設備養護費	年	1	105,680	105,680	辦公廳舍、保養大樓及倉庫所需之維護及修繕費用。
	年	1	4,361,814	4,361,814	車輛養護費(詳公務車輛明細表)。
2069 設施及機械設備養護費	年	1	6,400	6,400	辦公設備養護費。
	年	1	66,160	66,160	機具儀器設備、冷氣機養護、

高雄市政府工務局養護工程處

歲出計畫說明提要與各項費用明細表

中華民國111年度

單位：新臺幣元

分支計畫及用途別科目	單位	數量	單價	預算數	說明
2072 國內旅費	年	1	37,475	37,475	焊接用氧氣乙炔、防火設施等維修費。
2084 短程車資	式	1	80,000	80,000	開會、洽公等出差旅費。
3000 設備及投資				220,000	車輛租金。
3030 資訊軟硬體設備費	部	10	22,000	220,000	市款220,000元
4000 獎補助費				1,650,000	個人電腦。
4085 獎勵及慰問	人x年	275 x 1	6,000	1,650,000	市款1,650,000元
				1,650,000	退休人員262人、遺族13人等三節慰問金。

# 高雄市政府工務局養護工程處

## 歲出計畫說明提要與各項費用明細表

中華民國111年度

單位：新臺幣元

公共設施養護—公共設施養護及改善

公共設施養護—公共設施養護及改善

<b>業務計畫及工作計畫名稱與編號</b>	58070720704 公共設施養護-公共設施養護及改善	<b>承辦單位</b>	各業務單位	<b>預算金額</b>	3,221,024千元
<b>歲出計畫說明</b>	一、計畫內容： <ol style="list-style-type: none"> <li>1.辦理全市道路交通及橋隧各項養護及改善工程保障市民財產生命安全，增設街路巷牌(含英譯牌面)營造本市加速國際化。</li> <li>2.辦理全市公園綠地行道樹之管理及公共設施養護、開關及綠化等工程、改善及增設老舊公園內各項設施。</li> <li>3.辦理本市橋梁、道路、人行道、公園等夜間照明改善及維護。</li> <li>4.委託區公所或自行辦理市區道路、路燈、公園綠美化等設施及景觀改善工程。</li> </ol>				
	二、預期成果： 使市民擁有公共安全、衛生優質生活環境，優良居住品質。				
<b>用途別科目</b>	<b>單位</b>	<b>數量</b>	<b>單價</b>	<b>預算數</b>	<b>說 明</b>
合計				3,221,024,000	市款2,397,681,000元，收支併列823,343,000元
1000 人事費				2,073,000	市款2,073,000元
1040 加班值班費				2,073,000	
	年	1	265,000	265,000	辦理道路養護超時加班費。
	年	1	455,973	455,973	辦理路燈裝護超時加班費。
	年	1	795,000	795,000	辦理公園綠地行道樹等公共設施維護超時加班費。
	年	1	557,027	557,027	路燈巡視、檢修、職工夜間上班外勤夜點費。
2000 業務費				565,171,000	市款558,953,000元，收支併列6,218,000元
2006 水電費				214,839,681	
	年	1	4,855,602	4,855,602	全市路(園)燈、公園、苗圃、地下道、隧道等水費。
	年	1	209,984,079	209,984,079	全市路(園)燈、公園、苗圃、地下道、隧道等電費(其中20,534,000元為運用交通部分配汽車燃料使用費道路交通安全經費)。

高雄市政府工務局養護工程處

歲出計畫說明提要與各項費用明細表

中華民國111年度

單位：新臺幣元

公共設施養護—公共設施養護及改善

公共設施養護—公共設施養護及改善

用途別科目	單位	數量	單價	預算數	說明
2009 通訊費	年	1	405,250	405,250	郵資、電話及網路通訊費。
2027 保險費	年	1	22,464	22,464	工務志工保險費。
	年	1	500,000	500,000	依據「參與依災害防救法所定災害之救災及災後復健重建工作具有高度危險性人員」辦理投保意外險。
2033 臨時人員酬金	年	1	419,403	419,403	臨時技術工1人之薪津、年終工作獎金(含勞、健保費、勞退金)、不休假加班費及配合災害復舊及例假日出勤加班費。
	年	1	1,341,000	1,341,000	鳳山區辦理公園維護清潔臨時人員之薪津、年終工作獎金(含勞、健保費、勞退金)、不休假加班費及配合災害復舊及例假日出勤加班費。
2036 按日按件計資酬金	年	1	89,008	89,008	委託專家學者出席各項專業諮詢及訓練之出席、審查及鐘點費。
2039 委辦費	式	1	998,000	998,000	台電公司興達發電廠捐助辦理「110年度高雄市茄荳濕地環境教育推廣與棲地營造計畫」(回饋金收支對列，補辦預算)。
	年	1	1,920,000	1,920,000	公園綠地登革熱防疫委外行政人力機具車輛辦理孳生源檢查及清除、除草修剪喬灌木、緊急噴藥及相關防治作業。
	年	1	2,520,000	2,520,000	台電公司大林發電廠捐助辦理「109年度中央公園清潔維護工作」(回饋金收支併列、補辦預算)。
	年	1	2,700,000	2,700,000	台電公司大林發電廠捐助辦理「110年度中央公園清潔維護工作」(回饋金收支對列，補



高雄市政府工務局養護工程處

歲出計畫說明提要與各項費用明細表

中華民國111年度

單位：新臺幣元

公共設施養護—公共設施養護及改善

用途別科目	單位	數量	單價	預算數	說明
2051 物品				284,343	辦預算)。
	年	1	95,000	95,000	購置環境衛生用藥殺蟲劑(含生物製劑等及特殊環境用藥)，以執行登革熱緊急噴藥及水溝防治工作。
	年	1	95,000	95,000	用於購置清除、防治公園綠地登革熱孳生源工具物品、文具紙張、口罩、手套、防蚊器具及相關雜支。
2054 一般事務費	年	1	94,343	94,343	辦理養護作業所需用具、工作服(鞋)及辦公用品等相關費用。
				13,160,550	
	年	1	1,405,318	1,405,318	各公園、綠地行道樹苗木補植、病蟲害防治及照明檢修等養護資材及相關雜支等費用。
	年	1	531,734	531,734	各類表冊印刷、裝訂及執行業務所需之相關費用。
	年	1	10,124,000	10,124,000	本市中都濕地公園、凹仔底森林公園、右昌森林公園、新光公園、崗山仔公園及衛武營都會公園等重點公園、綠地之解說中心、吊橋、設備等公共設施及民眾安全維護等保全費用。
	年	1	147,796	147,796	工務志工訓練(基礎、特殊)費(含場地費用、文書雜支等費用)。
	年	1	608,198	608,198	工務志工誤餐費。
	年	1	343,504	343,504	公園行銷宣導、導覽解說、志工培訓、紀念品製作等費用。
2066 車輛及辦公器具養護費	年	1	165,376	165,376	辦公器具保養維修等費用。
2069 設施及機械設備養護費				325,264,628	
	年	1	2,782,427	2,782,427	道路、橋隧、人行道、自行車道及景觀等各項設施巡查、養護費用。
	年	1	36,000,129	36,000,129	公園、隧道照明機電及人行地

公共設施養護—公共設施養護及改善

高雄市政府工務局養護工程處

歲出計畫說明提要與各項費用明細表

中華民國111年度

單位：新臺幣元

用途別科目	單位	數量	單價	預算數	說明
公共設施養護—公共設施養護及改善	年	1	286,482,072	286,482,072	下道照明維護費用。 全市公園、綠地、兒童遊戲場、濕地、安全島等公共設施巡查、修繕維護、環境清潔維護、花木修整、挖(除)雜草及景觀綠美化等費用。
	年	1	453,999	453,999	開會、洽公等出差旅費。
	年	1	87,298	87,298	機具調度及購置材料搬運。
	3000 設備及投資			2,643,853,000	市款1,828,114,000元，收支併列815,739,000元
3015 公共建設及設施費	式	1	80,000,000	80,000,000	經濟部全國水環境改善計畫補助「愛河沿線週邊景觀再造計畫工程」80,000千元(中央補助62,400千元，配合款17,600千元)(補辦預算)。 (1)施工費72,759,000元 (2)服務費6,314,000元 (3)工管費927,000元
	式	1	8,000,000	8,000,000	內政部營建署城鎮風貌及創生環境營造計畫政策引導型補助「高雄市鳳山區自強公園(公三十四)改善工程」10,000千元(中央補助8,000千元，配合款2,000千元)，配合款2,000千元於110年度編列，本年度編列中央補助8,000千元(補辦預算)。 (1)施工費7,055,000元 (2)服務費716,000元 (3)工管費229,000元
	式	1	9,985,000	9,985,000	內政部營建署城鎮風貌及創生環境營造計畫政策引導型補助「高雄市岡山區和平公園(公十一)改善工程」18,000千元(中央補助9,985千元，配合款2,515千元，自籌款5,500元)，配合款及自籌款8,015千元於110年度編列，本年度編列中央補助9,985千元(補辦預算)。 (1)施工費8,817,000元 (2)服務費886,000元 (3)工管費282,000元

高雄市政府工務局養護工程處

歲出計畫說明提要與各項費用明細表

中華民國111年度

單位：新臺幣元

公共設施養護—公共設施養護及改善

用途別科目	單位	數量	單價	預算數	說明
	式	1	12,000,000	12,000,000	內政部營建署城鎮風貌及創生環境營造計畫政策引導型補助「高雄市前鎮區興仁公園北側臨水岸步道環境改善工程」15,000千元(中央補助12,000千元，配合款3,000千元)，配合款3,000千元於110年度編列，本年度編列中央補助12,000千元(補辦預算)。 (1)施工費10,608,000元 (2)服務費1,048,000元 (3)工管費344,000元
	式	1	13,860,000	13,860,000	內政部營建署提升道路品質計畫(內政部)2.0競爭型補助計畫補助「苓雅區海邊路(成功一路至苓安路)鋪面改善工程」13,860千元(中央補助11,365千元，配合款2,495千元)(補辦預算)。 (1)施工費12,366,000元 (2)服務費1,234,000元 (3)工管費260,000元
	式	1	4,500,000	4,500,000	內政部營建署提升道路品質計畫(內政部)2.0競爭型補助計畫補助「前鎮區凱旋四路(中山三路至成功二路)鋪面改善工程」4,500千元(中央補助3,690千元，配合款810千元)(補辦預算)。 (1)施工費3,966,000元 (2)服務費416,000元 (3)工管費118,000元
	式	1	1,000,000	1,000,000	內政部營建署提升道路品質計畫(內政部)2.0競爭型補助計畫補助「高雄市鼓山區壽山萬壽路改善工程」1,000千元(中央補助820千元，配合款180千元)(補辦預算)。 (1)施工費882,000元 (2)服務費92,000元 (3)工管費26,000元
	式	1	7,092,000	7,092,000	內政部營建署提升道路品質計畫(內政部)2.0競爭型補助計畫補助「大寮區鎮潭路高程改善工程」7,092千元(中央補助5,815千元，配合款1,277千元)(補辦預算)。 (1)施工費6,271,000元 (2)服務費652,000元

公共設施養護—公共設施養護及改善

高雄市政府工務局養護工程處

歲出計畫說明提要與各項費用明細表

中華民國111年度

單位：新臺幣元

公共設施養護—公共設施養護及改善

用途別科目	單位	數量	單價	預算數	說明
	式	1	34,920,000	34,920,000	(3)工管費169,000元 內政部營建署提升道路品質計畫(內政部)2.0競爭型補助計畫補助「前鎮區新生路(擴建路至漁港路)鋪面改善工程」34,920千元(中央補助28,634千元，配合款6,286千元)(補辦預算)。 (1)施工費31,471,000元 (2)服務費2,935,000元 (3)工管費514,000元
	式	1	58,549,000	58,549,000	內政部營建署提升道路品質計畫(內政部)2.0競爭型補助計畫補助「左營區華夏路(華榮路至崇德路)人行環境改善工程」130,000千元(中央補助106,600千元，配合款23,400千元)。本年度編列58,549千元(中央補助48,010千元，配合款10,539千元)(補辦預算)。 (1)施工費53,006,000元 (2)服務費4,813,000元 (3)工管費730,000元
	式	1	110,000,000	110,000,000	內政部營建署提升道路品質計畫(內政部)2.0競爭型補助計畫補助「左營區左營大路(圓環至埤子頭路)人行環境改善工程」160,000千元(中央補助131,200千元，配合款28,800千元)。本年度編列110,000千元(中央補助90,200千元，配合款19,800千元)(補辦預算)。 (1)施工費100,389,000元 (2)服務費8,409,000元 (3)工管費1,202,000元
	式	1	250,000,000	250,000,000	內政部營建署提升道路品質計畫(內政部)2.0競爭型補助計畫補助「前鎮區中山三、四路(復興三路至中山高速公路)鋪面改善工程」250,000千元(中央補助205,000千元，配合款45,000千元)(補辦預算)。 (1)施工費231,108,000元 (2)服務費16,775,000元 (3)工管費2,117,000元
	式	1	86,250,000	86,250,000	內政部營建署提升道路品質計畫(內政部)2.0競爭型補助計畫補助「鳳山區南京路(國泰路二段至五甲一路)人行環境改善工程」300,000千元(中央補

公共設施養護—公共設施養護及改善

高雄市政府工務局養護工程處

歲出計畫說明提要與各項費用明細表

中華民國111年度

單位：新臺幣元

公共設施養護—公共設施養護及改善

用途別科目	單位	數量	單價	預算數	說明
	式	1	29,593,000	29,593,000	助246,000千元，配合款54,000千元)。本年度編列86,250千元(中央補助70,725千元，配合款15,525千元)(補辦預算)。 (1)施工費78,514,000元 (2)服務費6,751,000元 (3)工管費985,000元
	式	1	10,257,000	10,257,000	內政部營建署提升道路品質計畫(內政部)2.0競爭型補助計畫補助「三民區正義路(九如一路至建國一路)人行環境改善工程」48,000千元(中央補助39,360千元，配合款8,640千元)。本年度編列29,593千元(中央補助24,266千元，配合款5,327千元)(補辦預算)。 (1)施工費26,623,000元 (2)服務費2,504,000元 (3)工管費466,000元
	式	1	3,941,000	3,941,000	行政院環境保護署補助辦理優質公廁及美質環境推動計畫10,257千元(中央補助8,000千元，配合款2,257千元)。 (1)施工費9,110,000元 (2)服務費936,000元 (3)工管費211,000元
	式	1	676,000	676,000	中油公司捐助辦理「林園公12(濕地公園)涼亭及入口意象」(回饋金收支對列，補辦預算)。 (1)施工費3,473,000元 (2)服務費364,000元 (3)工管費104,000元
	式	1	5,000,000	5,000,000	臺灣港務公司捐助辦理「高雄市小港區東亞南路與平和七路口隔音牆改善工程」(回饋金收支對列，補辦預算)。 (1)施工費597,000元 (2)服務費62,000元 (3)工管費17,000元
	式	1	30,000,000	30,000,000	中油公司捐助辦理「林園區公兒1(港仔埔公園)改善工程」(回饋金收支對列，補辦預算)。 (1)施工費4,406,000元 (2)服務費462,000元 (3)工管費132,000元
	式	1	30,000,000	30,000,000	農委會漁業署前鎮漁港建設專案中長程計畫補助「110年前

公共設施養護—公共設施養護及改善

高雄市政府工務局養護工程處

歲出計畫說明提要與各項費用明細表

中華民國111年度

單位：新臺幣元

公共設施養護—公共設施養護及改善

用途別科目	單位	數量	單價	預算數	說明
					鎮漁港景觀綠美化及周邊道路整頓及改善工程」275,000千元(中央補助)。本年度編列30,000千元(中央補助，補辦預算)。 (1)施工費26,994,000元 (2)服務費2,537,000元 (3)工管費 469,000元
	式	1	3,750,000	3,750,000	內政部營建署提升道路品質計畫(內政部)競爭型計畫補助「高雄市鳳山區鳳南路人行道改善工程」3,750千元(中央補助3,000千元，配合款750千元)(補辦預算)。 (1)施工費3,305,000元 (2)服務費346,000元 (3)工管費 99,000元
	式	1	6,250,000	6,250,000	內政部營建署提升道路品質計畫(內政部)競爭型計畫補助「高雄市左營區明華一路(博愛二路-富國路)人行環境改善工程」6,250千元(中央補助5,000千元，配合款1,250千元)(補辦預算)。 (1)施工費5,517,000元 (2)服務費576,000元 (3)工管費157,000元
	式	1	35,000,000	35,000,000	經濟部工業局補助地方政府強化地方工業區公共設施及設置平價產業園區計畫補助「大發工業區聯外市管道路改善計畫(大寮區光明路一段(潮寮路-光華路))」35,000千元(中央補助28,700千元，配合款6,300千元)(補辦預算)。 (1)施工費31,543,000元 (2)服務費 2,942,000元 (3)工管費515,000元
	式	1	40,000,000	40,000,000	經濟部工業局補助地方政府強化地方工業區公共設施及設置平價產業園區計畫補助「岡山區聖森路(嘉新東路口-岡燕路口)道路改善工程」40,000千元(中央補助32,800千元，配合款7,200千元)(補辦預算)。 (1)施工費36,093,000元 (2)服務費3,347,000元 (3)工管費560,000元
	式	1	40,038,000	40,038,000	交通部公路總局提升道路品質計畫(公路系統)(106~114年)修

公共設施養護—公共設施養護及改善

高雄市政府工務局養護工程處

歲出計畫說明提要與各項費用明細表

中華民國111年度

單位：新臺幣元

公共設施養護—公共設施養護及改善

用途別科目	單位	數量	單價	預算數	說明
	式	1	48,780,000	48,780,000	正計畫補助「高38線、高44線、高14線及高14-1線道路改善工程」40,038千元(中央補助32,831千元，配合款7,207千元)(補辦預算)。 (1)施工費36,128,000元 (2)服務費3,349,000元 (3)工管費561,000元
	式	1	9,096,000	9,096,000	交通部公路總局提升道路品質計畫(公路系統)(106~114年)修正計畫補助「市道182線(29K+740-34K+006)及高109線(0K+750-6K+280)道路改善工程」48,780千元(中央補助40,000千元，配合款8,780千元)(補辦預算)。 (1)施工費44,082,000元 (2)服務費4,058,000元 (3)工管費640,000元
	式	1	372,535,000	372,535,000	道路交通安全改善工程： 1.本處辦理全市道路部分180,701千元(其中運用交通部分配汽車燃料使用費道路交通安全經費29,716千元)。 (1)施工費170,143,000元 (2)服務費7,222,000元 (3)工管費3,336,000元 2.本處辦理本市轄區原縣道路部分191,834千元。 (1)施工費179,260,000元 (2)服務費9,668,000元 (3)工管費2,906,000元
	式	1	503,000,000	503,000,000	改善道路交通及橋隧工程： 1.本市道路緊急搶修及巡查養護等工程68,000千元。 (1)施工費61,014,000元 (2)服務費5,421,000元 (3)工管費1,565,000元 2.全市道路刨鋪及基底改善工程260,000千元(其中運用交通違規罰鍰-交通執法及交通安全改善經費10,000千元)。 (1)施工費239,168,000元 (2)服務費17,291,000元 (3)工管費3,541,000元 3.橋樑(含列管特殊結構橋樑)、隧道等公共設施檢測及維護工程70,000千元。

公共設施養護—公共設施養護及改善

高雄市政府工務局養護工程處

歲出計畫說明提要與各項費用明細表

中華民國111年度

單位：新臺幣元

公共設施養護—公共設施養護及改善

用途別科目	單位	數量	單價	預算數	說明
					(1)施工費62,847,000元 (2)服務費5,561,000元 (3)工管費1,592,000元 4.人行道改善工程50,000千元：依人行道實際損壞需要及配合地方需求辦理發包施工。 (1)施工費44,629,000元 (2)服務費4,106,000元 (3)工管費1,265,000元 5.社區通學道工程15,000千元：配合各級公立學校需求辦理通學道發包施工。 (1)施工費13,263,000元 (2)服務費1,315,000元 (3)工管費422,000元 6.行道樹修剪維護40,000千元：修剪行道樹，避免影響行車視線以維護交通安全。 (1)施工費40,000,000元
	式	1	10,000,000	10,000,000	道路橋隧人行道等公共設施改善工程 (1)施工費8,806,000元 (2)服務費905,000元 (3)工管費289,000元
	式	1	82,670,000	82,670,000	全市公園、綠地、兒童遊戲場、道路等景觀綠美化及樹木修剪(含先期規劃作業)。 (1)施工費81,670,000元 (2)服務費1,000,000元
	式	1	199,940,000	199,940,000	現有公園設施改善工程：配合地方需求，依實際情形分別辦理發包施工。 (1)施工費183,246,000元 (2)服務費13,712,000元 (3)工管費2,982,000元
	式	1	8,362,000	8,362,000	公園綠地開闢及公共設施工程先期作業費： 1.本年度及以後年度辦理公園綠地開闢、整建及公共設施之先期規劃作業。 2.本市公園綠地廣場社區營造永續經營使用、環境符號標誌系統、優質公廁等之研究、評選、規劃、設計、監造作業。 3.本預算內含工作所需作業費。
	式	1	5,600,000	5,600,000	公園綠地開闢工程拆除及廢棄物清運：配合地方需求，依實際情形辦理發包施工。 (1)施工費5,253,000元

公共設施養護—公共設施養護及改善



高雄市政府工務局養護工程處

歲出計畫說明提要與各項費用明細表

中華民國111年度

單位：新臺幣元

公共設施養護—公共設施養護及改善

公共設施養護—公共設施養護及改善

用途別科目	單位	數量	單價	預算數	說明
	式	1	56,000,000	56,000,000	(2)工管費347,000元 道路橋樑節能照明改善工程： 1.全市景觀照明改善工程 43,000千元：本市各行政區道路、公園綠地及橋梁等夜間節能照明改善工程；本市夜間照明改善工程、以景觀燈桿更換老舊路燈(燈桿、燈桿座基礎、電纜線、開關等)；設計施工作本市橋梁及特殊地景景觀照明；配合各區地方需求，按實際情形辦理發包及其他路街巷臨時建議案。 (1)施工費38,345,000元 (2)服務費3,547,000元 (3)工管費1,108,000元 2.配合台電公司線路地下化改善路燈工程13,000千元：配合台電公司高雄、鳳山兩區處計畫範圍辦理；包括電桿(鐵)燈具、燈桿座基礎，地下線路電纜及開關箱；線路變更設置費用。 (1)施工費11,484,000元 (2)服務費1,156,000元 (3)工管費360,000元
	式	1	230,000,000	230,000,000	高雄市全面換裝節能(智能)路燈暨維護案： 1.延續性計畫，參採民間融資提案精神辦理本市路燈換裝及維護。 2.總經費17億6千萬元，分8年執行逐年編列，109年度編列1億5千萬元，110年度編列2億3千萬元，本年度編列2億3千萬元，辦理節能(智能)路燈換裝作業、路(園)燈維護作業、路燈增設(遷拆)等作業，不足款爾後年度續編列。
	式	1	5,808,000	5,808,000	台電公司電協會110年度發電年度協助金捐助辦理林園區道路、路(園)燈、公園綠美化等設施及景觀改善工程等事項(回饋金收支對列，補辦預算)。 (1)施工費5,121,000元 (2)服務費536,000元 (3)工管費151,000元
	式	1	39,073,000	39,073,000	台電公司電協會110年度發電年度協助金捐助辦理永安、茄萣、湖內、路竹、岡山、彌陀

高雄市政府工務局養護工程處

歲出計畫說明提要與各項費用明細表

中華民國111年度

單位：新臺幣元

公共設施養護—公共設施養護及改善

公共設施養護—公共設施養護及改善

用途別科目	單位	數量	單價	預算數	說明
					等6區道路、路(園)燈、公園綠美化等設施及景觀改善工程等事項(回饋金收支對列，補辦預算)。 (1)施工費34,820,000元 (2)服務費3,233,000元 (3)工管費1,020,000元
	式	1	24,000,000	24,000,000	空地綠美化工程： 1.委託本市各區公所及各機關廣續辦理空地綠美化及辦理本市空地綠美化。 2.辦理全市社區總體營造及社區公共環境空間美化改善等。 (1)施工費22,651,000元 (2)工管費1,349,000元
	式	1	1,000,000	1,000,000	各年度營建工程空污費。
	式	1	150,000,000	150,000,000	本市各區公共設施及景觀改善工程： 1.辦理市區道路、路燈、公園綠美化等設施及景觀改善工程。 2.支應本年度、以前年度不足款之土地(土地、地上物補償、工作費)及工程費(空汙費、外線補助費、委託測量、規劃設計監造費、工程管理費)等相關費用。 (1)施工費136,747,000元 (2)服務費10,736,000元 (3)工管費2,517,000元
	式	1	17,328,000	17,328,000	公共設施維護及應急工程： 1.配合市政建設緊急需要辦理公共設施維護及改善與用地補償等。 2.支應本年度、以前年度不足款之土地(土地、地上物補償、工作費)及工程費(空汙費、外線補助費、委託測量、規劃設計監造費、工程管理費)等相關費用。 (1)施工費15,343,000元 (2)服務費1,500,000元 (3)工管費485,000元
4000 獎補助費				9,927,000	市款8,541,000元，收支併列1,386,000元
4020 地方政府對下級政府之補助	年	1	3,000,000	3,000,000	補助那瑪夏區公所辦理那瑪夏區高134線道路經常性養護工

高雄市政府工務局養護工程處

歲出計畫說明提要與各項費用明細表

中華民國111年度

單位：新臺幣元

公共設施養護—公共設施養護及改善

公共設施養護—公共設施養護及改善

用途別科目	單位	數量	單價	預算數	說明
4040 對國內團體之捐助	年	1	3,500,000	3,500,000	程。(資本門) 補助茂林區公所辦理茂林區高132線道路經常性養護工程。(資本門)
	式	1	154,000	154,000	內政部補助辦理「110年度林園海洋濕地環境教育推廣計畫」，補助林園愛鄉協會辦理濕地生態講座、環教校園巡迴列車、編輯環教手冊等工作(中央補助，補辦預算)。
	年	1	529,500	529,500	補助環境保育團體等辦理濕地生態廊道導覽志工訓練(基礎、特殊)費(含場地費用、保險費、文書雜支等)及環境監測費(含調查人員薪資、材料、保險費、文書雜支等)。
	年	1	616,000	616,000	內政部補助辦理「110年度援中港濕地生態監測與環教推廣暨保育利用計畫」，補助社團法人台灣濕地保護聯盟辦理棲地營造、環境教育與水質、鳥類等生態調查工作(中央補助，補辦預算)。
	年	1	178,000	178,000	內政部補助辦理「110年度茄荳濕地生態保育與監測計畫」，補助茄荳區觀光發展協會辦理鳥類、魚類等生態調查、水質監測等工作(中央補助，補辦預算)。
4045 對私校之獎助	年	1	611,500	611,500	補助私立學校等辦理濕地生態廊道導覽志工訓練(基礎、特殊)費(含場地費用、保險費、文書雜支等)及環境監測費(含調查人員薪資、材料、保險費、文書雜支等)。
	年	1	438,000	438,000	內政部補助辦理「110年度茄荳濕地生態保育與監測計畫」，補助崑山科技大學辦理鳥類、魚類等生態調查、水質監測等工作(中央補助，補辦預算)。
4090 其他補助及捐助				900,000	

高雄市政府工務局養護工程處

歲出計畫說明提要與各項費用明細表

中華民國111年度

單位：新臺幣元

用途別科目	單位	數量	單價	預算數	說明
公共設施養護—公共設施養護及改善	式	1	900,000	900,000	辦理愛河特定區域光環境夜間燈景照明補助。

# 高雄市政府工務局養護工程處

## 各項費用彙計表

中華民國111年度

單位：新臺幣千元

工作計畫名稱及編號	58070720101 行政管理	58070720102 業務管理	58070720704 公共設施養護 及改善	合 計		
第一、二級用途別 科目名稱及編號						
合 計	370,994	73,531	3,221,024	3,665,549		
100000人事費	370,826	206	2,073	373,105		
101500法定編制人員待遇	95,610			95,610		
102000約聘僱人員待遇	5,519			5,519		
102500技工及工友待遇	147,506			147,506		
103000獎金	67,650			67,650		
103500其他給與	2,163			2,163		
104000加班值班費	16,947	206	2,073	19,226		
105000退休離職儲金	341			341		
105500保險	35,091			35,091		
200000業務費	168	71,455	565,171	636,794		
200300教育訓練費		78		78		
200600水電費		1,097	214,840	215,937		
200900通訊費		254	405	659		
201200土地租金		35,318		35,318		
202400稅捐及規費		24,250		24,250		
202700保險費		880	522	1,402		
203300臨時人員酬金			1,760	1,760		
203600按日按件計資酬金			89	89		
203900委辦費			8,138	8,138		
205100物品		4,070	284	4,354		
205400一般事務費		852	13,161	14,012		
206300房屋建築養護費		106		106		
206600車輛及辦公器具養護費		4,368	165	4,534		
206900設施及機械設備養護費		66	325,265	325,331		
207200國內旅費		37	454	491		
208100運費			87	87		
208400短程車資		80		80		
209300特別費	168			168		
300000設備及投資		220	2,643,853	2,644,073		
301500公共建設及設施費			2,643,853	2,643,853		

# 高雄市政府工務局養護工程處

## 各項費用彙計表

中華民國111年度

單位：新臺幣千元

工作計畫名稱及編號	58070720101 行政管理	58070720102 業務管理	58070720704 公共設施養護 及改善	合 計		
第一、二級用途別 科目名稱及編號						
303000資訊軟硬體設備費		220		220		
400000獎補助費		1,650	9,927	11,577		
402000地方政府對下級政府之補助			6,500	6,500		
404000對國內團體之捐助			1,478	1,478		
404500對私校之獎助			1,050	1,050		
408500獎勵及慰問		1,650		1,650		
409000其他補助及捐助			900	900		

高雄市政府工務局養護工程處  
歲出一級用途別科目分析表

中華民國111年度

單位：新臺幣千元

名稱及編號	合計	經常支出						資本支出					
		人事費	業務費	獎補助費	債務費	預備金	小計	人事費	業務費	設備及投資	獎補助費	預備金	小計
合計	3,665,549	373,105	636,794	5,077			1,014,976			2,644,073	6,500		2,650,573
58070720000 交通支出	3,665,549	373,105	636,794	5,077			1,014,976			2,644,073	6,500		2,650,573
58070720100 一般行政	444,525	371,032	71,623	1,650			444,305		220				220
58070720101 行政管理	370,994	370,826	168				370,994						
58070720102 業務管理	73,531	206	71,455	1,650			73,311		220				220
58070720700 公共設施養護	3,221,024	2,073	565,171	3,427			570,671		2,643,853	6,500			2,650,353
58070720704 公共設施養護及改善	3,221,024	2,073	565,171	3,427			570,671		2,643,853	6,500			2,650,353

高雄市政府工務局養護工程處

資本支出分析表

中華民國111年度

單位：新臺幣千元

名稱及編號	合計	設備及投資								其他資本支出	
		土地	房屋建築及設備	公共建設及設施	機械設備	運輸設備	資訊軟體設備	雜項設備	權利		投資
合計	2,650,573			2,643,853			220				6,500
58070720100 一般行政	220						220				
58070720102 業務管理	220						220				
58070720700 公共設施養護	2,650,353			2,643,853							6,500
58070720704 公共設施養護及改善	2,650,353			2,643,853							6,500



# 高雄市政府工務局養護工程處

## 人事費彙計表

中華民國111年度

單位：新臺幣元

類別	預算員額	全年度人事費											備註	
		民意代表待遇	政務人員待遇	法定編制人員待遇	約聘僱人員待遇	技工及工友待遇	獎金	其他給與	加班值班費	退休退職給付	退休離職儲金	保險		合計
合計	675			95,609,844	5,518,716	147,506,065	67,649,698	2,162,604	19,226,389		340,884	35,090,800	373,105,000	加班費 1,721,973元; 值班費 557,027元。
正式員額	181			95,609,844			27,496,508	1,852,004	3,780,020			7,216,668	135,955,044	
職員	181			95,609,844			27,496,508	1,852,004	3,780,020			7,216,668	135,955,044	
約聘僱人員	13				5,518,716		689,840	310,600			340,884	776,960	7,637,000	
技工	352					106,006,956	28,844,658		10,015,841			19,411,855	164,279,310	
駕駛	124					40,006,393	10,233,869		3,032,476			7,398,906	60,671,644	
工友	5					1,492,716	384,823		119,052			286,411	2,283,002	
其他人事費									2,279,000				2,279,000	

# 高雄市政府工務局養護工程處

## 約聘僱人員費用分析表

中華民國111年度

單位：新臺幣元

科 目				名稱及編號	約聘人員 (人*月)	約僱人員 (人*月)	全年度預算數	說 明
款	項	目	節					
				合 計			7,637,000	包括約聘僱人員待遇5,518,716元、年終工作獎金689,840元、不休假加班費0元、保險費776,960元、離職儲金340,884元及休假補助310,600元。
07				0007000000 高雄市政府工務局主管			7,637,000	
	003			00070720000 高雄市政府工務局養護工程處			7,637,000	
		01		58070720100 一般行政			7,637,000	
			01	58070720101 行政管理			7,637,000	
					6x12		3,574,910	依高雄市政府110年9月2日高市府人力字第11030690900號函核定約聘人員6人。
						7x12	4,062,090	依高雄市政府110年9月2日高市府人力字第11030690900號函核定約僱人員7人。

# 高雄市政府工務局養護工程處

## 公務車輛明細表

中華民國111年度

單位：新臺幣元

業務計畫 及工作計 畫名稱	車輛 數	車輛 種類	乘客 人數 (不含 司機)	購置 年月	汽缸總 排氣量 (立方 公分)	牌照稅 (全年)	燃料使 用費 (全年)	油料費(全年)			養 護 費	車輛 保險 費	車輛 檢驗 費	備註
								數量 (公升)	單價 (元)	金額				
一般行政 業務管理		現有車輛				946,250	1,128,456			7,316,810	6,424,700	879,569	110,400	
	1	小客車	6	09112	1997									9T-0431(新聞局 移撥)
	1	小客車	4	09206	1794									ZO-6082
	1	小客車	4	09305	2488									4350-JN
	1	小客車	7	09703	1896	11,230	3,708	1,668	25.5	42,534	49,000	2,483	750	3461-WS
	1	小客車	8	09704	1998	11,230	6,180	1,668	29.1	48,539	49,000	2,483	750	AZT-1722
	1	小客車	4	09710	2351	11,230	6,180	1,668	29.1	48,539	49,000	2,483	750	4738-WS
	1	小客車	3	09711	2351	11,230	6,180	1,668	29.1	48,539	49,000	2,483	750	4733-WS
	1	小客車	6	09810	2488	15,210	7,200	1,668	29.1	48,539	49,000	2,483	750	5339-XQ
	1	小客車	8	09810	1896	11,230	3,708	1,668	25.5	42,534	49,000	2,483	750	6453-WY(仁武特 殊學校移撥)
	1	小客車	4	09905	1598	7,120	4,800	1,668	29.1	48,539	49,000	2,483	750	7110-ZC
	1	小客車	4	11005	1597	7,120	4,800	1,668	29.1	48,539	8,300	2,483		BKT-1091
	1	小貨車	1	08509	1997	3,600	7,710	1,668	29.1	48,539	49,000	3,747	750	YN-3643
	1	小貨車	1	08509	1997	3,600	7,710	1,668	29.1	48,539	49,000	3,747	750	YP-7522
	1	小貨車	2	08606	2476	4,500	9,900	1,668	29.1	48,539	49,000	3,747	750	YS-5693
	1	小貨車	2	08607	3059			1,668	25.5	42,534	49,000	3,747	750	P3-3457
1	小貨車	2	08610	3059	5,400	7,128	1,668	25.5	42,534	49,000	3,747	750	DA-7942	

# 高雄市政府工務局養護工程處

## 公務車輛明細表

中華民國111年度

單位：新臺幣元

業務計畫 及工作計 畫名稱	車輛 數	車輛 種類	乘客 人數 (不含 司機)	購置 年月	汽缸總 排氣量 (立方 公分)	牌照稅 (全年)	燃料使 用費 (全年)	油料費(全年)			養 護 費	車輛 保險 費	車輛 檢驗 費	備註
								數量 (公升)	單價 (元)	金額				
	1	小貨車	2	08612	2476	4,500	9,900	1,668	29.1	48,539	49,000	3,747	750	YS-5710
	1	小貨車	2	08706	3059	5,400	7,128	1,668	25.5	42,534	49,000	3,747	750	P5-5342
	1	小貨車	1	08712	2350	3,600	7,710	1,668	24.0	40,032	49,000	3,747	750	YX-8652
	1	小貨車	1	08806	1997	3,600	7,710	1,668	29.1	48,539	49,000	3,747	750	ZB-0941
	1	小貨車	1	08806	1997	3,600	7,710	1,668	29.1	48,539	49,000	3,747	750	ZB-0942
	1	小貨車	2	08806	1997	3,600	4,626	1,668	25.5	42,534	49,000	3,747	750	ZB-1365
	1	小貨車	2	08806	2476	4,500	5,940	1,668	25.5	42,534	49,000	3,747	750	ZB-2421
	1	小貨車	2	09012	3059	5,400	7,128	1,668	25.5	42,534	49,000	3,747	750	8S-5948
	1	小貨車	2	09306	3153	5,400	7,128	1,668	25.5	42,534	49,000	3,747	750	ZT-0926
	1	小貨車	1	09404	1781	2,700	4,800	1,668	29.1	48,539	49,000	3,747	750	5421-ME
	1	小貨車	2	09508	2999	4,500	5,940	1,668	25.5	42,534	49,000	3,747	750	0487-RY
	1	小貨車	2	09611	2977	4,500	5,940	1,668	25.5	42,534	49,000	3,747	750	4358-TG
	1	小貨車	2	09801	2488	4,500	5,940	1,668	25.5	42,534	49,000	3,747	750	0493-XS
	1	小貨車	2	09801	2977	4,500	5,940	1,668	25.5	42,534	49,000	3,747	750	9427-WS
	1	小貨車	2	09911	2977	4,500	5,940	1,668	25.5	42,534	49,000	3,747	750	0360-ZY
	1	小貨車	2	10704	2351	3,600	7,710	1,668	29.1	48,539	24,000	3,747	450	AXD-1625
	1	小貨車	2	10803	2351	3,600	7,710	1,668	29.1	48,539	24,000	3,747	450	BBE-7131
	1	小貨車	1	11005	1997	3,600	7,710	1,668	25.5	42,534	8,300	3,747	450	BKS-8521

# 高雄市政府工務局養護工程處

## 公務車輛明細表

中華民國111年度

單位：新臺幣元

業務計畫 及工作計 畫名稱	車輛 數	車輛 種類	乘客 人數 (不含 司機)	購置 年月	汽缸總 排氣量 (立方 公分)	牌照稅 (全年)	燃料使 用費 (全年)	油料費(全年)			養 護 費	車輛 保險 費	車輛 檢驗 費	備註
								數量 (公升)	單價 (元)	金額				
	1	小客貨兩用車	7	08706	1998									YV-7469
	1	小客貨兩用車	4	08804	1997									ZA-2443
	1	小客貨兩用車	7	09008	2350									8S-1492
	1	小客貨兩用車	6	09310	1997									ZU-4235
	1	小客貨兩用車	6	09311	2350									8590-JR(研考會移撥)
	1	小客貨兩用車	7	09506	1998									4751-NY
	1	小客貨兩用車	7	09506	2694									ZN-7131
	1	小客貨兩用車	4	09703	2967	15,210	7,200	1,668	29.1	48,539	49,000	2,915	750	6295-XL
	1	小客貨兩用車	4	09703	2967	15,210	7,200	1,668	29.1	48,539	49,000	2,915	750	6302-XL
	1	小客貨兩用車	4	09703	2967	15,210	7,200	1,668	29.1	48,539	49,000	2,915	750	6303-XL
	1	小客貨兩用車	6	09705	2488	15,210	7,200	1,668	29.1	48,539	49,000	2,915	750	9462-XL
	1	小客貨兩用車	7	09905	2351	11,230	6,180	1,668	29.1	48,539	49,000	2,915	750	8490-ZC
	1	小客貨兩用車	4	09908	2359	11,230	6,180	1,668	29.1	48,539	49,000	2,915	750	3007-E6
	1	小客貨兩用車	4	09908	2656	15,210	7,200	1,668	29.1	48,539	49,000	2,915	750	6287-ZL
	1	小客貨兩用車	7	10406	2351	11,230	6,180	1,668	29.1	48,539	49,000	2,915	450	AKR-9263
	1	小客貨兩用車	7	10602	2351	11,230	6,180	1,668	29.1	48,539	33,000	2,915	450	ATN-2801
	1	小客貨兩用車	7	10602	2000	11,230	6,180	1,668	29.1	48,539	33,000	2,915	450	ATN-2802
	1	小客貨兩用車	7	10602	2000	11,230	6,180	1,668	29.1	48,539	33,000	2,915	450	ATN-2803

# 高雄市政府工務局養護工程處

## 公務車輛明細表

中華民國111年度

單位：新臺幣元

業務計畫 及工作計 畫名稱	車輛 數	車輛 種類	乘客 人數 (不含 司機)	購置 年月	汽缸總 排氣量 (立方 公分)	牌照稅 (全年)	燃料使 用費 (全年)	油料費(全年)			養 護 費	車輛 保險 費	車輛 檢驗 費	備註
								數量 (公升)	單價 (元)	金額				
	1	小客貨兩用車	7	10704	2198	11,230	6,180	1,668	29.1	48,539	24,000	2,915		AXD-1627
	1	小客貨兩用車	7	10704	2198	11,230	6,180	1,668	29.1	48,539	24,000	2,915		AXD-1630
	1	小客貨兩用車	7	10704	2198	11,230	6,180	1,668	29.1	48,539	24,000	2,915		AXD-1631
	1	小客貨兩用車	4	10804	2359	11,230	6,180	1,668	29.1	48,539	24,000	2,915		BBE-7130
	1	大貨車	2	08405	17737	16,200	32,400	2,280	25.5	58,140	49,000	13,145	1,200	ZS-578(21噸)
	1	大貨車	2	08406	17737	16,200	32,400	2,280	25.5	58,140	49,000	13,145	1,200	ZS-579(21噸)
	1	大貨車	2	08406	17737	16,200	32,400	2,280	25.5	58,140	49,000	13,145	1,200	ZS-580(21噸)
	1	大貨車	2	08406	17737	16,200	32,400	2,280	25.5	58,140	49,000	13,145	1,200	ZS-581(21噸)
	1	大貨車	2	08406	17737	16,200	32,400	2,280	25.5	58,140	49,000	13,145	1,200	ZS-582(21噸)
	1	大貨車	2	08406	17737	16,200	32,400	2,280	25.5	58,140	49,000	13,145	1,200	ZS-583(21噸)
	1	大貨車	2	08503	3661	6,300	8,100	2,280	25.5	58,140	49,000	9,551	1,200	ZT-188(6.1噸)
	1	大貨車	2	08505	3661	6,300	8,100	2,280	25.5	58,140	49,000	9,551	1,200	ZT-187(6.1噸)
	1	大貨車	2	08505	3661	6,300	8,100	2,280	25.5	58,140	49,000	9,551	1,200	ZT-189(6.1噸)
	1	大貨車	2	08505	3661	6,300	8,100	2,280	25.5	58,140	49,000	9,551	1,200	ZT-190(6.1噸)
	1	大貨車	2	08505	3661	6,300	8,100	2,280	25.5	58,140	49,000	9,551	1,200	ZT-191(6.1噸)
	1	大貨車	2	08506	7545	11,700	15,318	2,280	25.5	58,140	49,000	11,142	1,200	ZT-376(10.5噸)
	1	大貨車	2	08509	6728	10,800	12,294	2,280	25.5	58,140	49,000	11,142	1,200	ZT-539(10.4噸)
	1	大貨車	2	08606	8226	12,600	16,200	2,280	25.5	58,140	49,000	11,142	1,200	243-XE(10.5噸)

# 高雄市政府工務局養護工程處

## 公務車輛明細表

中華民國111年度

單位：新臺幣元

業務計畫 及工作計 畫名稱	車輛 數	車輛 種類	乘客 人數 (不含 司機)	購置 年月	汽缸總 排氣量 (立方 公分)	牌照稅 (全年)	燃料使 用費 (全年)	油料費(全年)			養 護 費	車輛 保險 費	車輛 檢驗 費	備註
								數量 (公升)	單價 (元)	金額				
	1	大貨車	2	08606	8226	12,600	16,200	2,280	25.5	58,140	49,000	11,142	1,200	ZU-115(10.5噸)
	1	大貨車	2	08606	8226	12,600	16,200	2,280	25.5	58,140	49,000	11,142	1,200	ZU-116(10.5噸)
	1	大貨車	2	08610	4214	7,200	9,252	2,280	25.5	58,140	49,000	9,551	1,200	ZU-381(7.2噸)
	1	大貨車	2	08708	3907	6,300	8,100	2,280	25.5	58,140	49,000	9,551	1,200	ZV-162(7.7噸)
	1	大貨車	2	08708	3907	6,300	8,100	2,280	25.5	58,140	49,000	9,551	1,200	ZV-163(7.7噸)
	1	大貨車	2	08905	7545	11,700	15,318	2,280	25.5	58,140	49,000	11,142	1,200	ZW-548(10.5噸)
	1	大貨車	2	08905	7545	11,700	15,318	2,280	25.5	58,140	49,000	11,142	1,200	ZW-549(10.5噸)
	1	大貨車	2	08909	3907	6,300	8,100	2,280	25.5	58,140	49,000	9,551	1,200	ZX-196(6.5噸)
	1	大貨車	2	08909	3907	6,300	8,100	2,280	25.5	58,140	49,000	9,551	1,200	ZX-197(6.5噸)
	1	大貨車	2	08909	3907	6,300	8,100	2,280	25.5	58,140	49,000	9,551	1,200	ZX-198(6.5噸)
	1	大貨車	2	08909	3907	6,300	8,100	2,280	25.5	58,140	49,000	9,551	1,200	ZX-199(6.5噸)
	1	大貨車	2	08909	3907	6,300	8,100	2,280	25.5	58,140	49,000	9,551	1,200	ZX-200(6.5噸)
	1	大貨車	2	08909	3907	6,300	8,100	2,280	25.5	58,140	49,000	9,551	1,200	ZX-201(6.5噸)
	1	大貨車	2	09311	3907	6,300	8,100	2,280	25.5	58,140	49,000	9,551	1,200	Z3-092(6.5噸)
	1	大貨車	2	09312	3907	6,300	8,100	2,280	25.5	58,140	49,000	9,551	1,200	Z3-155(6.7噸)
	1	大貨車	2	09503	6925	10,800	12,294	2,280	25.5	58,140	49,000	11,142	1,200	Z6-575(11噸)
	1	大貨車	2	09611	7545	11,700	15,318	2,280	25.5	58,140	49,000	11,142	1,200	676-XE(11噸)
	1	大貨車	1	09804	4899	8,100	10,044	2,280	25.5	58,140	49,000	9,551	1,200	925-UK(6.9噸)

# 高雄市政府工務局養護工程處

## 公務車輛明細表

中華民國111年度

單位：新臺幣元

業務計畫 及工作計 畫名稱	車輛 數	車輛 種類	乘客 人數 (不含 司機)	購置 年月	汽缸總 排氣量 (立方 公分)	牌照稅 (全年)	燃料使 用費 (全年)	油料費(全年)			養 護 費	車輛 保險 費	車輛 檢驗 費	備註
								數量 (公升)	單價 (元)	金額				
	1	大貨車	2	09902	7684	11,700	15,318	2,280	25.5	58,140	49,000	11,142	1,200	490-BR(11噸)
	1	大貨車	2	09902	7684	11,700	15,318	2,280	25.5	58,140	49,000	11,142	1,200	491-BR(11噸)
	1	大貨車	2	09902	7684	11,700	15,318	2,280	25.5	58,140	49,000	11,142	1,200	492-BR(11噸)
	1	大貨車	2	09902	4899	8,100	10,044	2,280	25.5	58,140	49,000	9,551	1,200	493-BR(6.7噸)
	1	大貨車	2	09902	7684	11,700	15,318	2,280	25.5	58,140	49,000	11,142	1,200	495-BR(11噸)
	1	大貨車	2	10010	7545	11,700	15,318	2,280	25.5	58,140	49,000	9,551	1,200	776-BU(7.5噸)
	1	大貨車	2	10812	7790	11,700	15,318	2,280	25.5	58,140	24,000	11,142	600	KEF-8792(11噸)
	1	重型機車		09510	125		450	204	29.1	5,936	1,620	711		7HJ-613
	1	重型機車		09712	125		450	204	29.1	5,936	1,620	711		633-ENK
	1	重型機車		09712	125		450	204	29.1	5,936	1,620	711		635-ENK
	1	重型機車		09906	125		450	204	29.1	5,936	1,620	711		623-IWJ
	1	電動機車	1	11005	1.34馬力 以上,5馬 力以下						1,620	435		EWf-8253
	1	推土機		07301	5900			2,280	25.5	58,140	49,000			
	1	挖土機		07602	其他			2,280	25.5	58,140	49,000			
	1	挖土機		08404	其他			2,280	25.5	58,140	49,000			
	1	挖土機		09512	其他			2,280	25.5	58,140	49,000			
	1	鏟裝機		07301	其他			2,280	25.5	58,140	49,000			
	2	鏟裝機		08404	其他			2,280	25.5	58,140	98,000			



# 高雄市政府工務局養護工程處

## 公務車輛明細表

中華民國111年度

單位：新臺幣元

業務計畫 及工作計 畫名稱	車輛 數	車輛 種類	乘客 人數 (不含 司機)	購置 年月	汽缸總 排氣量 (立方 公分)	牌照稅 (全年)	燃料使 用費 (全年)	油料費(全年)			養 護 費	車輛 保險 費	車輛 檢驗 費	備註
								數量 (公升)	單價 (元)	金額				
	2	鏟裝機		08612	其他			2,280	25.5	58,140	98,000			
	2	堆高機		07408	其他			2,280	25.5	58,140	98,000			
	1	壓路機		07111	9.5噸			2,280	25.5	58,140	49,000			
	1	壓路機		07111	8.4噸			2,280	25.5	58,140	49,000			
	1	壓路機		07111	8.4噸			2,280	25.5	58,140	49,000			
	1	壓路機		07212	8.4噸			2,280	25.5	58,140	49,000			
	1	壓路機		07406	8.4噸			2,280	25.5	58,140	49,000			
	1	壓路機		07501	8.7噸			2,280	25.5	58,140	49,000			
	1	壓路機		07501	12噸			2,280	25.5	58,140	49,000			
	1	壓路機		07807	1.5噸			2,280	25.5	58,140	49,000			
	1	壓路機		07807	1.5噸			2,280	25.5	58,140	49,000			
	1	壓路機		07811	14噸			2,280	25.5	58,140	49,000			
	1	壓路機		10011	3.4噸			2,280	25.5	58,140	49,000			
	1	大貨車-灑水車	2	08303	7127	10,800	12,294	2,280	25.5	58,140	49,000	11,142	1,200	BK-972(14噸)
	1	大貨車-灑水車	2	08606	7545			2,280	25.5	58,140	49,000	11,142	1,200	ZV-966(13.5噸)
	1	大貨車-灑水車	2	08609	7545			2,280	25.5	58,140	49,000	11,142	1,200	ZU-498(13.5噸)
	1	大貨車-灑水車	2	08812	7961	12,600	15,318	2,280	25.5	58,140	49,000	11,142	1,200	BS-281(15噸)
	1	大貨車-灑水車	2	09206	7545			2,280	25.5	58,140	49,000	11,142	1,200	Z2-037(11噸)

# 高雄市政府工務局養護工程處

## 公務車輛明細表

中華民國111年度

單位：新臺幣元

業務計畫 及工作計 畫名稱	車輛 數	車輛 種類	乘客 人數 (不含 司機)	購置 年月	汽缸總 排氣量 (立方 公分)	牌照稅 (全年)	燃料使 用費 (全年)	油料費(全年)			養 護 費	車輛 保 險 費	車輛 檢 驗 費	備註
								數量 (公升)	單價 (元)	金額				
	1	大貨車-灑水車	2	09612	7545			2,280	25.5	58,140	49,000	11,142	1,200	728-XE(11噸)
	1	大貨車-灑水車	2	09811	4899		10,044	2,280	25.5	58,140	49,000	9,551	1,200	021-VH(6.9噸)
	1	大貨車-抓斗式垃圾車	2	09001	12503	16,200	26,226	2,280	25.5	58,140	49,000	13,145	1,200	045-BG(21.5噸)
	1	大貨車-壓縮式垃圾車	2	09308	7790			2,280	25.5	58,140	49,000	11,142	1,200	110-RL(10.4噸)
	1	大貨車-壓縮式垃圾車	2	09502	3907	6,300	8,100	2,280	25.5	58,140	49,000	9,551	1,200	220-SH(8噸)
	1	大貨車-高空作業車	2	08705	3856	6,300	8,100	2,280	25.5	58,140	49,000	9,551	1,200	ZU-976(7.8噸)
	1	大貨車-高空作業車	2	08706	3856	6,300	8,100	2,280	25.5	58,140	49,000	9,551	1,200	ZU-977(7.8噸)
	1	大貨車-高空作業車	2	08706	3856	6,300	8,100	2,280	25.5	58,140	49,000	9,551	1,200	ZU-978(7.8噸)
	1	大貨車-高空作業車	2	08710	5861	9,000	10,800	2,280	25.5	58,140	49,000	9,551	1,200	ZV-415(8.7噸)
	1	大貨車-高空作業車	2	08710	5861	9,000	10,800	2,280	25.5	58,140	49,000	9,551	1,200	ZV-416(8.7噸)
	1	大貨車-高空作業車	2	08710	5861	9,000	10,800	2,280	25.5	58,140	49,000	9,551	1,200	ZV-417(8.7噸)
	1	大貨車-高空作業車	2	08905	4751	7,200	9,252	2,280	25.5	58,140	49,000	9,551	1,200	ZW-479(8.7噸)
	1	大貨車-高空作業車	2	08905	4751	7,200	9,252	2,280	25.5	58,140	49,000	9,551	1,200	ZW-480(8.7噸)
	1	大貨車-高空作業車	2	08905	4751	7,200	9,252	2,280	25.5	58,140	49,000	9,551	1,200	ZW-481(8.7噸)
	1	大貨車-高空作業車	2	09007	3907	6,300	8,100	2,280	25.5	58,140	49,000	9,551	1,200	ZX-607(8噸)
	1	大貨車-高空作業車	2	09008	7545	11,700	15,318	2,280	25.5	58,140	49,000	13,145	1,200	ZX-606(15.1噸)
	1	大貨車-高空作業車	2	09201	3907	6,300	8,100	2,280	25.5	58,140	49,000	9,551	1,200	359-RC(6.7噸)
	1	大貨車-高空作業車	2	09204	7790	11,700	15,318	2,280	25.5	58,140	49,000	11,142	1,200	Z2-041(10.4噸)

# 高雄市政府工務局養護工程處

## 公務車輛明細表

中華民國111年度

單位：新臺幣元

業務計畫 及工作計 畫名稱	車輛 數	車輛 種類	乘客 人數 (不含 司機)	購置 年月	汽缸總 排氣量 (立方 公分)	牌照稅 (全年)	燃料使 用費 (全年)	油料費(全年)			養 護 費	車輛 保險 費	車輛 檢驗 費	備註
								數量 (公升)	單價 (元)	金額				
	1	大貨車-高空 作業車	2	09205	4104	6,300	8,100	2,280	25.5	58,140	49,000	9,551	1,200	Z2-072(8噸)
	1	大貨車-高空 作業車	2	09207	3907	6,300	8,100	2,280	25.5	58,140	49,000	9,551	1,200	Z2-139(6.5噸)
	1	大貨車-高空 作業車	2	09209	3907	6,300	8,100	2,280	25.5	58,140	49,000	9,551	1,200	Z2-271(6.5噸)
	1	大貨車-高空 作業車	2	09307	3907	6,300	8,100	2,280	25.5	58,140	49,000	9,551	1,200	989-RC(6.5噸)
	1	大貨車-高空 作業車	2	09909	2999	4,500	5,940	2,280	25.5	58,140	49,000	9,551	1,200	611-VH(6.2噸)
	1	大貨車-高空 作業車	2	10612	2999	4,500	5,940	2,280	25.5	58,140	33,000	9,551	600	KEB-9087(6.2噸)
	1	大貨車-高空 作業車	2	10709	2999	4,500	5,940	2,280	25.5	58,140	24,000	9,551	600	KEB-9839(6.2噸)
	1	小貨車-搶修 車	2	09212	2999		5,940	1,668	25.5	42,534	49,000	3,747	750	9W-7339
		合計				946,250	1,128,456			7,316,810	6,424,700	879,569	110,400	油料按約55.08% 編列4,030,306 元。 車輛養護費按約 67.89%編列 4,361,814元。

# 高雄市政府工務局養護工程處

## 中程資本支出計畫概況表

中華民國111年度

單位：新臺幣千元

業務計畫及工作計畫名稱與編號	58070720704 公共設施養護-公共設施 養護及改善	經費需求 總數	1,760,000千元	計畫期間	自109.01.01起至116.12.31止	
計畫內容	高雄市全面換裝節能(智能)路燈暨維護案	預期成果	如期完成	計畫類別	公共工程計畫	
工作項目	年度	概算數	占總需求 (%)	已過期間執行數		說明
				實支數	保留數	
高雄市全面換裝節能(智能)路燈暨維護案	109	150,000	8.52			計畫總經費1,760,000千元，全數由市府自籌，分年編列預算，截至110年度已編列380,000千元。109年度編列預算150,000千元(市府自籌)。
高雄市全面換裝節能(智能)路燈暨維護案	110	230,000	13.07			110年度編列230,000千元(市府自籌)。
高雄市全面換裝節能(智能)路燈暨維護案	111	230,000	13.07			111年度編列230,000千元(市府自籌)，餘於爾後年度續編(每年續編230,000千元)。
高雄市全面換裝節能(智能)路燈暨維護案	112	230,000	13.07			112年度續編市府自籌數。
高雄市全面換裝節能(智能)路燈暨維護案	113	230,000	13.07			113年度續編市府自籌數。
高雄市全面換裝節能(智能)路燈暨維護案	114	230,000	13.07			114年度續編市府自籌數。
高雄市全面換裝節能(智能)路燈暨維護案	115	460,000	26.14			115年度至爾後年度尚需續編市府自籌數。



高雄市政府工務  
歲出按職能及經

中華民國111

職能別分類	經濟性分類	經常支出							資本支出				
		受僱人員報酬	商品及勞務	債務利息	土地租金支出	經常移轉			經常支出合計	投資及增資			
						對企業	對非營利及民間	對政府		對國外	對營業基金	對非營業特種基金	對民間企業
總計		374,954	599,627		35,318		5,077			1,014,976			
01 一般公共事務													
02 防衛													
03 公共秩序與安全													
04 教育													
05 保健													
06 社會安全與福利													
07 住宅及社區服務													
08 娛樂、文化與宗教													
09 燃料與能源													
10 農、林、漁、牧業													
11 礦業、製造業及營造業													
12 運輸及通信		374,954	599,627		35,318		5,077			1,014,976			
13 其他經濟服務													
14 環境保護													
15 其他支出													

局養護工程處

濟性綜合分類表

年度

單位：新臺幣千元

資本支出													總計
資本移轉				土地購入	無形資產購入	固定資本形成						資本支出合計	
對企業	對非營利及民間機構	對政府	對國外			住宅	非住宅房屋	營建工程	運輸工具	資訊軟體	其他設備及機器		
		6,500						2,643,853			220	2,650,573	3,665,549
		6,500						2,643,853			220	2,650,573	3,665,549





機關編號

07-073

中華民國 111 年度



# 高雄市政府工務局違章建築處理大隊單位預算

高雄市政府工務局違章建築處理大隊 編

主辦會計人員

兼會計員郭佳琪

機關長官

高雄市政府工務局  
違章建築處理大隊大隊長 蔡政哲

# 高雄市政府工務局違章建築處理大隊

## 目 次

中 華 民 國 111 年 度

甲、預算總說明	第 1 頁至第 3 頁
乙、主要表	
1. 歲出機關別預算表	第 4 頁至第 4 頁
丙、附屬表	
1. 歲出計畫說明提要與各項費用明細表	第 5 頁至第 10 頁
2. 各項費用彙計表	第 11 頁至第 11 頁
3. 歲出一級用途別科目分析表	第 12 頁至第 12 頁
4. 資本支出分析表	第 13 頁至第 13 頁
5. 人事費彙計表	第 14 頁至第 14 頁
6. 公務車輛明細表	第 15 頁至第 17 頁
7. 歲出按職能及經濟性綜合分類表	第 18 頁至第 19 頁



# 高雄市政府工務局違章建築處理大隊

## 預算總說明

中華民國 111 年度

### 壹、現行法定職掌：

#### 一、機關主要職掌：

本大隊大隊長及所屬人員秉承市長及局長之命，分別執行拆除本市違章建築查報及拆除技術之研討與拆除糾紛之協調，置大隊長 1 人、副大隊長 1 人，下設查報組、拆除組、綜合企劃組及勞工安全衛生室，執行各項有關業務。

#### 二、內部分層業務：

(一) 查報組：為落實都市計畫實施地區之建築管理，貫徹取締新違章建築查報處分，受理人民陳請之既成違章建築等處理業務。

(二) 拆除組：拆除違章建築及拆除技術之研究、拆除糾紛之協調及委外辦理拆除本市危險違規大型影響市容觀瞻廣告招牌及違反公共安全、交通、衛生之違建及重大違建等業務。

(三) 綜合企劃組：一般性行政管理工作，包括隊務行政、文書、出納、庶務等及改善本大隊辦公室環境、管理維護及新購運輸設備等。

(四) 勞工安全衛生室：擬訂、規劃、督導及推動安全衛生管理事項，並指導有關部門實施。

(五) 兼會計員：依法辦理歲計、會計、統計等事項。

(六) 兼人事管理員：依法辦理人事管理業務。

#### 三、附組織系統圖

#### 四、員額編制表

### 貳、前年度及上年度已過期計畫實施及預算執行情形。

#### 一、前年度計畫實施成果及決算辦理概況。

(一) 歲入部分：前年度歲入未編列預算，決算數 0 元。

(二) 歲出部分：前年度歲出預算數編列 8,905 萬 3 千元，決算數 8,493 萬 7 千元。

#### 二、上年度已過期間計畫實施及預算執行概況。

(一) 歲入部分：上年度歲入未編列預算數，截至 110 年 6 月底實收累計數 0 元。

(二) 歲出部分：歲出預算數編列 9,621 萬 7 千元，截至 110 年 6 月底執行數 5,744 萬 3 千元，各項計畫預計於年度結束前達成進度。

### 參、本年度施政計畫重點及預算提要：

#### 一、本年度計畫重點及預期績效。

本大隊秉承上級指示：

(一) 按違建優先順序並權衡輕重緩急執行拆除工作。

(二) 以期有效遏止新違章建築產生，採取即報即拆方式處理。

#### 二、本年度預算提要及成本估計。

歲出預算編列 8,515 萬 3 千元，其中經常支出 8,180 萬 7 千元，資本支出數 334 萬 6 千元。

高雄市政府工務局違章建築處理大隊

預算總說明

中華民國 111 年度

組織系統圖

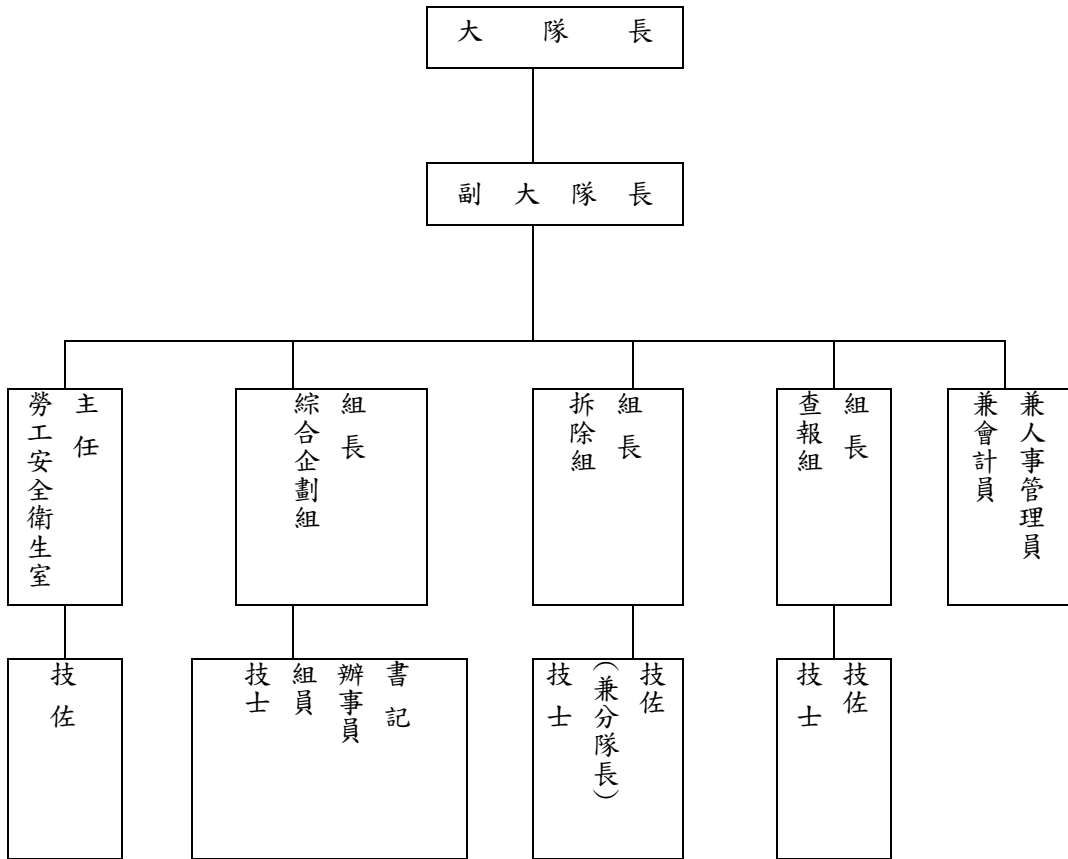

# 高雄市政府工務局違章建築處理大隊

## 預算總說明

中華民國111年度

員額編制表

類別	法定編制員額	本年度預算員額	上年度預算員額	與上年度預算員額比較增減
民意代表	0	0	0	0
職員	36	34	34	0
警員	0	0	0	0
消防人員	0	0	0	0
技工	86	86	86	0
駕駛	6	6	6	0
工友	1	1	1	0

# 高雄市政府工務局違章建築處理大隊

## 歲出機關別預算表

經費門併計

中華民國111年度

單位：新臺幣千元

科 目				本年度 預算數	上年度 預算數	前年度 決算數	本年度與 上年度比較	說 明	
款	項	目	節						名稱及編號
07				85,153	96,217	84,937	-11,064		
	004								
				0007000000 高雄市政府工務局主 管	85,153	96,217	84,937	-11,064	
		01		00070730000 高雄市政府工務局 違章建築處理大隊					
				72070730100 一般行政	78,869	83,125	79,439	-4,256	
			01	72070730101 行政管理	78,869	83,125	79,439	-4,256	本年度預算數之內容與上年度之比較如下： 1.人員維持費75,630千元，較上年度核實減列人事費2,846千元。 2.基本行政工作維持費3,239千元，較上年度減列購置小客貨兩用車等經費1,410千元。
		02		72070730200 違章拆除業務	6,284	13,092	5,498	-6,808	
			01	72070730201 違章拆除	6,284	13,092	5,498	-6,808	本年度預算數6,284千元較上年度減列違章建築拆除及清運等經費6,808千元。

# 高雄市政府工務局違章建築處理大隊

## 歲出計畫說明提要與各項費用明細表

中華民國111年度

單位：新臺幣元

一般行政 — 行政管理	業務計畫及工作計畫 名稱與編號	72070730101 一般行政-行政管理	承辦 單位	綜合企劃組	預算 金額	78,869千元	一般行政 — 行政管理
歲 出 計 畫 說 明	<p>一、計畫內容： 1.本計畫為一般性行政管理工作,包括隊務行政、文書、出納、庶務等工作。 2.改善本大隊辦公室環境、管理維護及個人電腦汰舊換新等。</p> <p>二、預期成果： 提升工作效能。</p>						
用途別科目	單位	數量	單價	預算數	說 明		
合計				78,869,000	市款78,869,000元		
1000 人事費				75,630,000	市款75,630,000元		
1015 法定編制人員待遇				22,634,100			
	年	1	22,502,100	22,502,100	詳如人事費彙計表。		
	人	2	66,000	132,000	兼人事會計人員主管職務加給。		
1025 技工及工友待遇				31,068,210			
	年	1	31,068,210	31,068,210	詳如人事費彙計表。		
1030 獎金				12,257,052			
	年	1	12,257,052	12,257,052	詳如人事費彙計表		
1035 其他給與				505,600			
	年	1	505,600	505,600	休假補助。(詳如人事費彙計表)		
1040 加班值班費				3,637,938			
	年	1	115,000	115,000	急辦業務加班費。		
	年	1	3,522,938	3,522,938	不休假加班費。(詳如人事費彙計表)		



# 高雄市政府工務局違章建築處理大隊

## 歲出計畫說明提要與各項費用明細表

中華民國111年度

單位：新臺幣元

	用途別科目	單位	數量	單價	預算數	說 明
一般行政 — 行政管理	1055 保險				5,527,100	
		年	1	2,605,488	2,605,488	健保費。(詳如人事費彙計表)
		年	1	657,420	657,420	公保費。(詳如人事費彙計表)
		年	1	2,264,192	2,264,192	勞保費。(詳如人事費彙計表)
	2000 業務費				2,815,000	市款2,815,000元
	2006 水電費				646,000	
		年	1	19,700	19,700	水費。
		年	1	626,300	626,300	電費
	2009 通訊費				81,000	
		年	1	81,000	81,000	電話費、傳真機受信費用等。
	2018 資訊服務費				189,256	
		年	1	189,256	189,256	1.電腦設備養護費41,256元。 2.違章建築管理資訊系統維護費148,000元。
	2024 稅捐及規費				208,460	
		年	1	123,530	123,530	車輛牌照稅(詳公務車輛明細表)。
		年	1	79,680	79,680	燃料使用費(詳公務車輛明細表)。
		年	1	5,250	5,250	車輛檢驗費(詳公務車輛明細表)。
	2027 保險費				54,034	
		年	1	54,034	54,034	車輛保險費(詳公務車輛明細表)。
	2051 物品				596,523	
		年	1	3,500	3,500	消防器材換藥等。
	年	1	593,023	593,023	車輛油脂(詳公務車輛明細表)。	
2054 一般事務費				441,494		
	年	1	166,694	166,694	凡處理經常一般公務所需各項費用。	
	年	1	252,000	252,000	保全工作服務費。	

# 高雄市政府工務局違章建築處理大隊

## 歲出計畫說明提要與各項費用明細表

中華民國111年度

單位：新臺幣元

	用途別科目	單位	數量	單價	預算數	說明	
一般行政—行政管理	2063 房屋建築養護費	年	1	22,800	22,800	公務人員健康檢查。 1.3500元2人。 2.7900元2人。	
					7,000		
	2066 車輛及辦公器具養護費	年	1	7,000	7,000	辦公廳舍修繕費。	
						504,483	
	2069 設施及機械設備養護費	年	1	504,483	504,483	車輛養護費(詳公務車輛明細表)。	
						15,000	
	2072 國內旅費	年	1	15,000	15,000	冷氣機等設備維護費用。	
						4,550	
	2093 特別費	年	1	4,550	4,550	因公出差旅費。	
						67,200	
		人x月	12	5,600	67,200	首長特別費。	
	3000 設備及投資					154,000	市款154,000元
3030 資訊軟硬體設備費					154,000		
	部	7	22,000	154,000	個人電腦。		
4000 獎補助費					270,000	市款270,000元	
4085 獎勵及慰問					270,000		
	人x年	45 × 1	6,000	270,000	退休人員及遺族三節慰問金。		

# 高雄市政府工務局違章建築處理大隊

## 歲出計畫說明提要與各項費用明細表

中華民國111年度

單位：新臺幣元

違章拆除業務—違章拆除

違章拆除業務—違章拆除

<b>業務計畫及工作計畫 名稱與編號</b>	72070730201 違章拆除業務-違章拆除	<b>承辦 單位</b>	查報組、拆除組	<b>預算 金額</b>	6,284千元
<b>歲 出 計 畫 說 明</b>	<p>一、計畫內容： 1.拆除違章建築及拆除技術之研究、拆除糾紛之協調及委外辦理拆除本市危險違規大型影響市容觀瞻違規廣告招牌及違反公共安全、交通、衛生之違建及重大違建等業務。</p> <p>二、預期成果： 根絕違建以整市容。</p>				
<b>分支計畫及用途別科目</b>	<b>單位</b>	<b>數量</b>	<b>單價</b>	<b>預算數</b>	<b>說 明</b>
合計				6,284,000	市款6,284,000元
01 拆除業務				6,058,000	市款6,058,000元
1000 人事費				250,000	市款250,000元
1040 加班值班費	年	1	250,000	250,000	1.急辦業務加班費。 2.執行維護公共安全、緊急救災方案及配合市府執行重大政策專案等業務加班費。
2000 業務費				2,609,000	市款2,609,000元
2009 通訊費	月	12	2,500	30,000	電話費。
2021 其他業務租金	年	1	167,000	167,000	處理重大違建租用機械租金及租用影印機等費用。
2033 臨時人員酬金	年	1	1,917,000	1,917,000	業務助理5人薪資、年終獎金、勞健保及勞退金1,917,000元。

# 高雄市政府工務局違章建築處理大隊

## 歲出計畫說明提要與各項費用明細表

中華民國111年度

單位：新臺幣元

違章拆除業務—違章拆除

分支計畫及用途別科目	單位	數量	單價	預算數	說 明
2051 物品				238,000	
	年	1	70,000	70,000	1.影印機、列表機等墨水匣、碳粉匣、電腦用耗材等。 2.拆除違建人員急救藥品。 3.購置拆除作業安全所需配備如：反光背心、漏電測試器、頭燈、警示帶等。
	年	1	8,000	8,000	發電機8部用汽油費。 切割機5部用汽油費。
	年	1	160,000	160,000	工作服、工作鞋。
2054 一般事務費				186,000	
	年	1	186,000	186,000	拆除違建使用之辦公用品及雜支等費用。
2069 設施及機械設備養護費				41,000	
	年	1	41,000	41,000	鑿岩機、電鑽、電動破碎機等養護。
2072 國內旅費				30,000	
	年	1	30,000	30,000	因公出差旅費。
3000 設備及投資				3,192,000	市款3,192,000元
3015 公共建設及設施費				3,192,000	
	年	1	3,192,000	3,192,000	一、拆除本市危險房屋及廢棄物清運暨重大型違章建築拆除等經費\$1,490,000。 1.施工費1,440,000元。 2.工程管理費50,000元。 (1,440,000元×3.5%) 二、拆除本市超重大型違建T霸廣告物及大型違建廣告物，昇降機拆除等經費\$1,702,000。 1.施工費1,644,000元。 2.工程管理費58,000元。 (1,644,000元×3.5%)
4000 獎補助費				7,000	市款7,000元
4080 損失及賠償				7,000	
	年	1	7,000	7,000	執行拆除工作損壞違建戶物品賠償費用。
02查報業務				226,000	市款226,000元

違章拆除業務—違章拆除

# 高雄市政府工務局違章建築處理大隊

## 歲出計畫說明提要與各項費用明細表

中華民國111年度

單位：新臺幣元

分支計畫及用途別科目	單位	數量	單價	預算數	說 明
1000 人事費				10,000	市款10,000元
1040 加班值班費				10,000	
	年	1	10,000	10,000	急辦業務加班費。
2000 業務費				216,000	市款216,000元
2009 通訊費				65,200	
	年	1	65,200	65,200	郵寄違建戶查報聯單等業務用郵資費。
2051 物品				81,560	
	年	1	81,560	81,560	影印機、列表機、電腦用耗材費。
2054 一般事務費				57,560	
	年	1	57,560	57,560	文具紙張、章戳費及查報業務用各種表冊印刷費。
2072 國內旅費				11,680	
	年	1	11,680	11,680	因公出差旅費。

違章拆除業務—違章拆除

違章拆除業務—違章拆除

# 高雄市政府工務局違章建築處理大隊

## 各項費用彙計表

中華民國111年度

單位：新臺幣千元

工作計畫名稱及編號	72070730101 行政管理	72070730201 違章拆除	合 計		
第一、二級用途別 科目名稱及編號					
合 計	78,869	6,284	85,153		
100000人事費	75,630	260	75,890		
101500法定編制人員待遇	22,634		22,634		
102500技工及工友待遇	31,068		31,068		
103000獎金	12,257		12,257		
103500其他給與	506		506		
104000加班值班費	3,638	260	3,898		
105500保險	5,527		5,527		
200000業務費	2,815	2,825	5,640		
200600水電費	646		646		
200900通訊費	81	95	176		
201800資訊服務費	189		189		
202100其他業務租金		167	167		
202400稅捐及規費	208		208		
202700保險費	54		54		
203300臨時人員酬金		1,917	1,917		
205100物品	597	320	916		
205400一般事務費	441	244	685		
206300房屋建築養護費	7		7		
206600車輛及辦公器具養護費	505		505		
206900設施及機械設備養護費	15	41	56		
207200國內旅費	5	42	46		
209300特別費	67		67		
300000設備及投資	154	3,192	3,346		
301500公共建設及設施費		3,192	3,192		
303000資訊軟硬體設備費	154		154		
400000獎補助費	270	7	277		
408000損失及賠償		7	7		
408500獎勵及慰問	270		270		

# 高雄市政府工務局違章建築處理大隊

## 歲出一級用途別科目分析表

中華民國111年度

單位：新臺幣千元

名稱及編號	合計	經常支出						資本支出					
		人事費	業務費	獎補助費	債務費	預備金	小計	人事費	業務費	設備及投資	獎補助費	預備金	小計
合計	85,153	75,890	5,640	277			81,807			3,346			3,346
72070730000 社區發展支出	85,153	75,890	5,640	277			81,807			3,346			3,346
72070730100 一般行政	78,869	75,630	2,815	270			78,715			154			154
72070730101 行政管理	78,869	75,630	2,815	270			78,715			154			154
72070730200 違章拆除業務	6,284	260	2,825	7			3,092			3,192			3,192
72070730201 違章拆除	6,284	260	2,825	7			3,092			3,192			3,192

# 高雄市政府工務局違章建築處理大隊

## 資本支出分析表

中華民國111年度

單位：新臺幣千元

名稱及編號	合計	設 備 及 投 資								其他資本支出	
		土地	房屋建築及設備	公共建設及設施	機械設備	運輸設備	資訊軟體設備	雜項設備	權利		投資
合 計	3,346			3,192			154				
72070730100 一般行政	154						154				
72070730101 行政管理	154						154				
72070730200 違章拆除業務	3,192			3,192							
72070730201 違章拆除	3,192			3,192							



# 高雄市政府工務局違章建築處理大隊

## 人 事 費 彙 計 表

中華民國111年度

單位：新臺幣元

類別	預算員額	全年度人事費											備註	
		民意代表待遇	政務人員待遇	法定編制人員待遇	約聘僱人員待遇	技工及工友待遇	獎金	其他給與	加班值班費	退休退職給付	退休離職儲金	保險		合計
合計	127			22,634,100		31,068,210	12,257,052	505,600	3,897,938			5,527,100	75,890,000	加班費 375,000元。
正式員額	34			22,634,100			4,992,342	505,600	969,611			1,966,476	31,068,129	
職員	34			22,634,100			4,992,342	505,600	969,611			1,966,476	31,068,129	
技工	86					28,830,000	6,716,301		2,348,528			3,275,591	41,170,420	
駕駛	6					2,020,000	478,212		173,292			246,460	2,917,964	
工友	1					218,210	70,197		31,507			38,573	358,487	
其他人事費									375,000				375,000	

# 高雄市政府工務局違章建築處理大隊

## 公務車輛明細表

中華民國111年度

單位：新臺幣元

業務計畫 及工作計畫 名稱	車輛 數	車輛 種類	乘客 人數 (不含 司機)	購置 年月	汽缸總 排氣量 (立方 公分)	牌照稅 (全年)	燃料使 用費 (全年)	油料費(全年)			養 護 費	車輛 保險 費	車輛 檢驗 費	備註
								數量 (公升)	單價 (元)	金額				
一般行政 行政管理		現有車輛				123,530	79,680			746,406	531,300	54,034	5,250	
	1	小客車	8	09701	2350	11,230	6,180	1,668	29.1	48,539	49,000	2,483	750	AWA-3830(高雄 市市立仁武幼兒 園移撥)
	1	小貨車	2	09504	1997									4786-XC
	1	小客貨兩用 車	5	09107	1997									ZK-4271
	1	小客貨兩用 車	5	09207	1997									ZP-1848
	1	小客貨兩用 車	7	09306	2350									ZR-5961
	1	小客貨兩用 車	2	09704	2351	11,230	6,180	1,668	29.1	48,539	49,000	2,915	750	8030-XL
	1	小客貨兩用 車	2	09704	2351	11,230	6,180	1,668	29.1	48,539	49,000	2,915	750	8132-XL
	1	小客貨兩用 車	7	09805	2351	11,230	6,180	1,668	29.1	48,539	49,000	2,915	750	1468-XP
	1	小客貨兩用 車	7	10105	2198	11,230	6,180	1,668	29.1	48,539	49,000	2,915	450	1032-K5
	1	小客貨兩用 車	7	10109	2351	11,230	6,180	1,668	29.1	48,539	49,000	2,915	450	7630-K5
	1	小客貨兩用 車	7	10305	2351	11,230	6,180	1,668	29.1	48,539	49,000	2,915	450	AGJ-6012
	1	小客貨兩用 車	7	10601	2351	11,230	6,180	1,668	29.1	48,539	33,000	2,915	450	ATN-2711
	1	小客貨兩用 車	7	10601	2351	11,230	6,180	1,668	29.1	48,539	33,000	2,915	450	ATN-2712
	1	小客貨兩用 車	7	11005	2378	11,230	6,180	1,668	29.1	48,539	8,300	2,915		BKR-6731
	1	小客貨兩用 車	7	11005	2378	11,230	6,180	1,668	29.1	48,539	8,300	2,915		BKR-6733
	1	重型機車	1	09606	124			450	204	29.1	5,936	1,620	711	263-BJE(鹽埕區 公所移撥)

# 高雄市政府工務局違章建築處理大隊

## 公務車輛明細表

中華民國111年度

單位：新臺幣元

業務計畫 及工作計 畫名稱	車輛 數	車輛 種類	乘客 人數 (不含 司機)	購置 年月	汽缸總 排氣量 (立方 公分)	牌照稅 (全年)	燃料使 用費 (全年)	油料費(全年)			養 護 費	車輛 保險 費	車輛 檢驗 費	備註
								數量 (公升)	單價 (元)	金額				
	1	重型機車	1	09606	125		450	204	29.1	5,936	1,620	711	502-BHV(勞工局 移撥)	
	1	重型機車	1	09606	125		450	204	29.1	5,936	1,620	711	503-BHV(勞工局 移撥)	
	1	重型機車	1	09606	125		450	204	29.1	5,936	1,620	711	505-BHV(勞工局 移撥)	
	2	重型機車	1	09607	125		900	408	29.1	11,873	3,240	1,422	272-BJE.278-BJE (鹽埕區公所移撥)	
	1	重型機車	1	09612	125		450	204	29.1	5,936	1,620	711	981-BKL	
	1	重型機車	1	09612	125		450	204	29.1	5,936	1,620	711	982-BKL	
	1	重型機車	1	09612	125		450	204	29.1	5,936	1,620	711	983-BKL	
	1	重型機車	1	09612	125		450	204	29.1	5,936	1,620	711	985-BKL	
	1	重型機車	1	09612	125		450	204	29.1	5,936	1,620	711	986-BKL	
	1	重型機車	1	09612	125		450	204	29.1	5,936	1,620	711	988-BKL	
	1	重型機車	1	09612	125		450	204	29.1	5,936	1,620	711	989-BKL	
	1	重型機車	1	09612	125		450	204	29.1	5,936	1,620	711	991-BKL	
	1	重型機車	1	09612	125		450	204	29.1	5,936	1,620	711	992-BKL	
	1	重型機車	1	09612	125		450	204	29.1	5,936	1,620	711	993-BKL	
	1	重型機車	1	09612	125		450	204	29.1	5,936	1,620	711	995-BKL	
	1	重型機車	1	09612	125		450	204	29.1	5,936	1,620	711	MWG-8670(原 990-BKL)	
	1	重型機車	1	09708	125		450	204	29.1	5,936	1,620	711	212-EBE(大社區 公所移撥)	
	1	重型機車	1	09710	125		450	204	29.1	5,936	1,620	711	612-EEA	

# 高雄市政府工務局違章建築處理大隊

## 公務車輛明細表

中華民國111年度

單位：新臺幣元

業務計畫 及工作計 畫名稱	車輛 數	車輛 種類	乘客 人數 (不含 司機)	購置 年月	汽缸總 排氣量 (立方 公分)	牌照稅 (全年)	燃料使 用費 (全年)	油料費(全年)			養 護 費	車輛 保險 費	車輛 檢驗 費	備註
								數量 (公升)	單價 (元)	金額				
	1	重型機車	1	09910	125		450	204	29.1	5,936	1,620	711		050-HVL
	1	重型機車	1	09910	125		450	204	29.1	5,936	1,620	711		051-HVL
	1	重型機車	1	09910	125		450	204	29.1	5,936	1,620	711		052-HVL
	1	重型機車	1	10005	125		450	204	29.1	5,936	1,620	711		235-JKY
	1	重型機車	1	10005	125		450	204	29.1	5,936	1,620	711		236-JKY
	1	重型機車	1	10005	125		450	204	29.1	5,936	1,620	711		237-JKY
	9	電動機車		10012	1.34馬力 以下						14,580	3,915		055-SXA.056- SXA. 057-SXA.058- SXA. 059-SXA.060- SXA. 061-SXA.062- SXA. 063-SXA
	1	挖土機		08705	其他			2,280	25.5	58,140	49,000			SH120A24DGE- 117413 油料按約79.45% 編列593,023元。 車輛養護費按約 94.95%編列 504,483元。
		合計					123,530	79,680		746,406	531,300	54,034	5,250	

高雄市政府工務局  
歲出按職能及經

中華民國111

職能別分類	經濟性分類	經常支出							資本支出				
		受僱人員報酬	商品及勞務	債務利息	土地租金支出	經常移轉			經常支出合計	投資及增資			
						對企業	對非營利及民間	對政府		對國外	對營業基金	對非營業特種基金	對民間企業
總計		77,807	3,723				277			81,807			
01 一般公共事務													
02 防衛													
03 公共秩序與安全													
04 教育													
05 保健													
06 社會安全與福利													
07 住宅及社區服務		77,807	3,723				277			81,807			
08 娛樂、文化與宗教													
09 燃料與能源													
10 農、林、漁、牧業													
11 礦業、製造業及營造業													
12 運輸及通信													
13 其他經濟服務													
14 環境保護													
15 其他支出													

# 違章建築處理大隊

## 濟性綜合分類表

年度

單位：新臺幣千元

資本支出													總計	
資本移轉				土地購入	無形資產購入	固定資本形成						資本支出合計		
對企業	對非營利 家庭及民間	對政府	對國外			住宅	非住宅房屋	營建工程	運輸工具	資訊軟體	其他設備 及機器			土地改良
								3,192				154	3,346	85,153
								3,192				154	3,346	85,153

