

機關編號
07-070

中華民國 109 年度

高雄市總預算

高雄市政府工務局單位預算

高雄市政府工務局 編

主辦會計人員

機關長官

高雄市政府工務局

目次

中華民國 109 年度

甲、預算總說明	第 1 頁至第 4 頁
乙、主要表	
1. 歲入來源別預算表	第 5 頁至第 7 頁
2. 歲出機關別預算表	第 8 頁至第 9 頁
丙、附屬表	
1. 歲入項目說明提要與預算明細表	第 10 頁至第 23 頁
2. 歲出計畫說明提要與各項費用明細表	第 24 頁至第 54 頁
3. 各項費用彙計表	第 55 頁至第 56 頁
4. 歲出一級用途別科目分析表	第 57 頁至第 57 頁
5. 資本支出分析表	第 58 頁至第 58 頁
6. 人事費彙計表	第 59 頁至第 59 頁
7. 約聘僱人員費用分析表	第 60 頁至第 60 頁
8. 派員出國計畫預算總表	第 61 頁至第 61 頁
9. 派員出國計畫預算類別表－考察、訪問	第 62 頁至第 62 頁
10. 公務車輛明細表	第 63 頁至第 64 頁
11. 中程資本支出計畫概況表	第 65 頁至第 66 頁
12. 歲出按職能及經濟性綜合分類表	第 67 頁至第 68 頁

高雄市政府工務局

預算總說明

中華民國 109 年度

壹、現行法定職掌

一、機關主要職掌：本局置局長承市長之命綜理局務並指揮監督所屬機關及員工；置副局長 2 人襄理局務。主要職掌推行本市工務行政、公共建設、提高建材品質暨道路、橋梁、公園綠化、路燈等之興建與養護，加強建築管理與違章建築處理、道路開挖核准等業務。

二、內部分層業務：

道路挖掘
管理中心：掌理道路挖掘管理與維護施工、路平專案執行與管理、道路工程施工整合與協調、架空纜線地下化與變電箱整併、共同管道系統整體規劃(含通盤檢討)、共同管道系統維護管理與修繕工程、寬頻管道建置規劃與營運維護管理、道路使用費徵收、道路挖掘圖資加值運用及道路挖掘、共同管道與寬頻管道管理之相關法令訂定、修正等事項。

工程企劃處：掌理新建工程、養護工程等先期作業計畫審核以及各項工程之督導、監辦、工程技術研發、工程專案規劃、工程界面整合、政府採購申訴審議、政府採購稽核、工程材料委外試驗等事項。

建築管理處：掌理建築執照核發、建築師管理、施工管理、建築法令增修訂、營造業管理、公共安全檢查、違規使用管理、公寓大廈、室內裝修及招牌、樹立廣告等事項。

資 訊 室：工務資訊系統之整體規劃、發展、協調、推動、管理、維護、訓練及督導事項。

秘 書 室：掌理文書、研考、印信、檔案、出納、庶務、法制、公共關係、新聞連繫及不屬於其他各處行政室事項。

會 計 室：依法辦理歲計、會計、統計等事項。

人 事 室：依法辦理人事管理事項。

政 風 室：依法辦理政風事項。

貳、前年度及上年度已過期間計畫實施及預算執行情形：

一、前年度計畫實施成果及決算辦理概況：

(一)歲入部分：前年度歲入預算數 6 億 3,994 萬 1 千元，決算數 5 億 6,222 萬 3 千元。

(二)歲出部分：前年度歲出預算數 23 億 8,673 萬元，決算數 22 億 9,954 萬 8 千元。

高雄市政府工務局

預算總說明

中華民國 109 年度

二、上年度已過期間計畫實施及預算執行情形：

- (一)歲入部分：上年度歲入預算數 6 億 1,331 萬 3 千元，截至 108 年 6 月底止實收累計數 4 億 5,809 萬 8 千元，其餘預計可按計畫完成。
- (二)歲出部分：上年度歲出預算數 14 億 284 萬 8 千元，截至 108 年 6 月底止實支累計數 7 億 408 萬 6 千元，各項計畫預計於年度結束前達成進度。

參、本年度施政（業務及工作）計畫重點及預算提要：

一、本年度計畫重點及預期績效：

- (一) 辦理鐵路地下化園道工程，藉由南北交通的連結、分流與都市紋理的縫合、重塑，平衡區域發展，提升都市景觀。
- (二) 打造高雄友善投資環境，持續精進簡化建照申辦及開工程序，並推動建造執照審查流程無紙化，讓行政透明、資訊公開，朝智慧服務邁進。
- (三) 智慧化管理管挖工程，同一路段整合挖掘聯合施工，減少道路重複開挖，縮短施工期程，營造優質、安全、舒適的道路品質。
- (四) 持續推動公共管線資料調查，健全 2D 公共管線資料庫，同時也逐步規劃建構 3D 公共管線系統，輔助道路挖掘審查與協調作業，防止工安事件。
- (五) 配合都市危險及老舊建築物加速重建條例，積極推動建築物結構安全性能評估方案，保障民眾住的安全，降低地震來臨時民眾生命財產之損失。
- (六) 加強建築工程施工管理，確保建築工地施工安全，並落實重大建築災害及震災防救整備工作，提升災害防救效能。
- (七) 持續推動公寓大廈自治管理制度，輔導公寓大廈成立管理組織，並結合優良公寓大廈評選活動，透過觀摩相互學習，提升市民居住環境品質及都市風貌。

二、本年度預算編列提要：

- (一)歲入預算數編列 31 億 8,356 萬 6 千元，其中稅課收入 8,558 萬元，罰款及賠償收入 4,083 萬元，規費收入 5 億 4,513 萬 9 千元，財產收入 4 萬元，補助收入 24 億 9,246 萬元，其他收入 1,951 萬 7 千元。
- (二)歲出預算數編列 53 億 7,580 萬 7 千元，其中經常支出 3 億 7,589 萬 1 千元、資本支出 49 億 9,991 萬 6 千元。

高雄市政府工務局

預算總說明

中華民國 109 年度

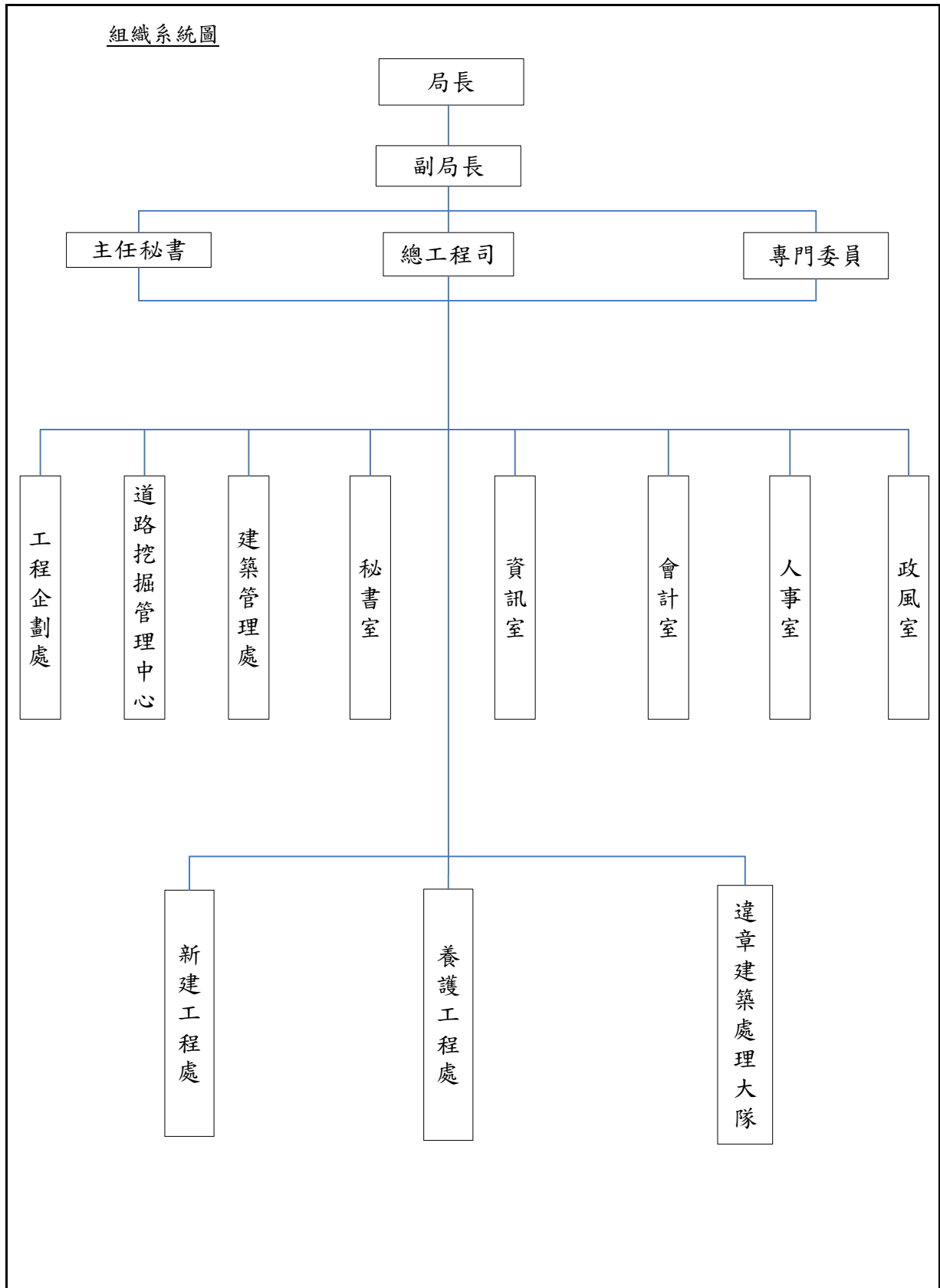

高雄市政府工務局

預算總說明

中華民國109年度

員額編制表

類別	法定編制員額	本年度預算員額	上年度預算員額	與上年度預算員額比較增減
民意代表	0	0	0	0
職員	230	221	221	0
警員	0	0	0	0
消防人員	0	0	0	0
技工	54	54	54	0
駕駛	7	7	7	0
工友	9	9	9	0

高雄市政府工務局

歲入來源別預算表

中華民國109年度

單位：新臺幣千元

科 目				本年度 預算數	上年度 預算數	前年度 決算數	本年度與 上年度比較	說明	
款	項	目	節						名稱及編號
				合計	3,183,566	613,313	562,223	2,570,253	
				經常門合計	3,183,566	613,313	562,223	2,570,253	
01				01000000000 稅課收入	85,580	38,230	45,662	47,350	
	007			01070700000 高雄市政府工務局	85,580	38,230	45,662	47,350	
		01		01070701700 統籌分配稅	85,580	38,230	45,662	47,350	
			01	01070701702 特別統籌	85,580	38,230	45,662	47,350	內政部補助。
02				04000000000 罰款及賠償收入	40,830	40,830	36,231	-	
	044			04070700000 高雄市政府工務局	40,830	40,830	36,231	-	
		01		04070700100 罰金罰鍰及怠金	40,830	40,830	36,231	-	
			01	04070700101 罰金罰鍰	40,830	40,830	36,231	-	1.建築罰款38,330千元。 2.挖掘道路罰款2,500千元。
03				05000000000 規費收入	545,139	466,745	470,083	78,394	
	050			05070700000 高雄市政府工務局	545,139	466,745	470,083	78,394	
		01		05070700100 行政規費收入	230,139	154,675	155,708	75,464	
			01	05070700101 審查費	78,126	63,956	62,086	14,170	1.材料試驗規費收入65,366千元。 2.收取加強建築物公共安全管理自治條例相關規定審查費收入12,760千元。
			02	05070700102 證照費	24,819	26,719	38,639	-1,900	1.建築執照費、使用執照費、建築師開業登記費及廣告物許可證費21,919千元。 2.建築線指示費2,000千元。 3.土木包工業登記費900千元。
			03	05070700105 許可費	127,194	64,000	54,983	63,194	道路挖掘許可費。

高雄市政府工務局

歲入來源別預算表

中華民國109年度

單位：新臺幣千元

科 目				本年度 預算數	上年度 預算數	前年度 決算數	本年度與 上年度比較	說明	
款	項	目	節						名稱及編號
		02		05070700300 使用規費收入	315,000	312,070	314,375	2,930	
			01	05070700303 資料使用費	1,900	-	-	1,900	資料使用費。
			02	05070700306 場地設施使用 費	58,000	57,000	58,896	1,000	弱電、寬頻共同管道管線 進駐使用費。
			03	05070700307 服務費	1,200	1,200	1,590	-	建造執照施工計畫諮詢收 費。
			04	05070700308 道路使用費	253,900	253,870	253,889	30	市區道路使用費。
04				07000000000 財產收入	40	40	54	-	
	052			07070700000 高雄市政府工務局	40	40	54	-	
		01		07070700500 廢舊物資售價	40	40	54	-	
			01	07070700501 廢舊物資售價	40	40	54	-	財產變賣所得。
06				09000000000 補助收入	2,492,460	47,951	1,727	2,444,509	
	048			09070700000 高雄市政府工務局	2,492,460	47,951	1,727	2,444,509	
		01		09070700100 上級政府補助收 入	2,492,460	47,951	1,727	2,444,509	
			01	09070700102 計畫型補助收 入	2,492,460	47,951	1,727	2,444,509	行政院、內政部及內政部 營建署補助。
08				12000000000 其他收入	19,517	19,517	8,466	-	
	053			12070700000 高雄市政府工務局	19,517	19,517	8,466	-	
		01		12070700200 雜項收入	19,517	19,517	8,466	-	
			01	12070700210 其他雜項收入	19,517	19,517	8,466	-	1.建築物附建防空避難設備 繳納代金及其他偶發收入 860千元。 2.採購申訴審議收入1,530 千元。 3.採購履約爭議調解收入 1,680千元。

高雄市政府工務局
歲入來源別預算表

中華民國109年度

單位：新臺幣千元

科 目				本年度 預算數	上年度 預算數	前年度 決算數	本年度與 上年度比較	說明
款	項	目	節					
								4.民族路共同管道管理維護費15,447千元。

高雄市政府工務局

歲出機關別預算表

經資門併計

中華民國109年度

單位：新臺幣千元

科 目				本年度 預算數	上年度 預算數	前年度 決算數	本年度與 上年度比較	說 明	
款	項	目	節						名稱及編號
07				0007000000 高雄市政府工務局主管	5,375,807	1,402,848	2,299,548	3,972,959	
	001			0007070000 高雄市政府工務局	5,375,807	1,402,848	2,299,548	3,972,959	
		01		58070700100 一般行政	237,337	237,269	217,198	68	
			01	58070700101 行政管理	235,159	234,385	214,870	774	本年度預算數之內容與上年度之比較如下： 1.人員維持費232,359千元，較上年度伸算增列調整待遇等經費845千元。 2.基本行政工作維持費2,800千元，較上年度減列一般公務所需及檔案室修繕等經費71千元。
			02	58070700102 業務管理	2,178	2,884	2,328	-706	本年度預算數2,178千元，較上年度減列資訊軟硬體設備等經費706千元。
		02		58070700300 工程企劃行政管理	5,015,301	1,112,367	2,052,767	3,902,934	
			01	58070700301 工程企劃業務管理及策略規劃	5,015,301	1,112,367	2,052,767	3,902,934	本年度預算數較上年度增列3,902,934千元，包括： 1.新增高雄市區鐵路地下化圍道開關工程經費2,964,395千元。 2.台鐵捷運化-高雄市區鐵路地下化計畫(配合款)1,823,000千元，較上年度增列909,000千元。 3.道路挖掘業務管理63,194千元，較上年度增列道路刨鋪工程等經費51,694千元。 4.工程材料委外試驗經費47,410千元，較上年度增列委託辦理工程材料試驗等經費10,755千元。 5.市區道路及重劃區既有管線建置計畫15,354千元，較上年度增列公共設施管線位置調查(監驗)暨系統建置補助計畫等經費4,904千元。 6.道路維護管理改善工作19,526千元，較上年度增列三維管線資料整合應用建置補助計畫500千元。 7.弱電、寬頻共同管道管理19,720千元，較上年度增列寬頻管道維護等經費340千元。 8.工程企劃業務管理2,489千元，較上年度減列業務助理及土壤液化潛勢區防治改善示範計畫等經費38,654千元。

高雄市政府工務局
歲出機關別預算表

經資門併計

中華民國109年度

單位：新臺幣千元

科 目				本年度 預算數	上年度 預算數	前年度 決算數	本年度與 上年度比較	說 明	
款	項	目	節						名稱及編號
		03		58070700400 建築管理	123,072	53,112	29,583	69,960	
			01	58070700401 建照審查及施 工公安使用管 理	123,072	53,112	29,583	69,960	本年度預算數較上年度增列69,960千元，包括： 1.建照審查施工管理及建築物公安使用管理99,172千元，較上年度增列內政部補助辦理建築物結構快篩及階段性補強作業等經費70,274千元。 2.推動無障礙友善環境改造計畫10,000千元，較上年度增列建築物騎樓整平計畫等經費342千元。 3.建築物公共安全管理12,760千元，較上年度減列委託專業廠商清查與抽驗升降設備及辦理公寓大廈座談會等經費656千元。
		04		58070709800 第一預備金	97	100	-	-3	
			01	58070709801 第一預備金	97	100	-	-3	本年度預算數較上年度減列如列數。

高雄市政府工務局

歲入項目說明提要與預算明細表

經常門

中華民國109年度

單位：新臺幣元

統籌分配稅—特別統籌

統籌分配稅—特別統籌

來源別子目及細目與編號	01070701702 統籌分配稅-特別統籌	承辦單位	建築管理處	預算金額	85,580千元
歲入項目說明	<p>一、項目內容： (一)辦理108年度建築物結構快篩及階段性補強作業需求計畫。 (二)辦理108年度都市危險及老舊建築物結構安全性能評估計畫。</p> <p>二、法令依據： (一)依建築物結構快篩及階段性補強經費補助執行作業要點第2、3、4點規定辦理。 (二)依中央主管機關補助結構安全性能評估費用辦法第3、4、5條規定辦理。 (三)依財政收支劃分法第30條、中央統籌分配稅款分配辦法第12條規定辦理。</p>				
科目名稱及編號	單位	數量	單價	預算數	說明及收入依據
合計				85,580,000	
01070701702 特別統籌	年	1	66,000,000	66,000,000	內政部108.2.23內授營管字第1080803065號函補助辦理「108年度建築物結構快篩及階段性補強作業需求計畫」(補辦預算)。
	年	1	19,580,000	19,580,000	內政部108.7.17內授營更字第1080812082號函補助辦理「108年度都市危險及老舊建築物結構安全性能評估計畫」(補辦預算)。

高雄市政府工務局

歲入項目說明提要與預算明細表

經常門

中華民國109年度

單位：新臺幣元

罰金罰鍰及怠金—罰金罰鍰

罰金罰鍰及怠金—罰金罰鍰

來源別子目及細目與編號	04070700101 罰金罰鍰及怠金-罰金罰鍰	承辦單位	建築管理處、道路挖掘管理中心	預算金額	40,830千元
-------------	-----------------------------	------	----------------	------	----------

歲入項目說明	<p>一、項目內容：(一)為實施建築管理，以維護公共安全、公共交通、公共衛生及增進市容觀瞻，凡違反建築法者予以處罰。 (二)為維持車輛、行人通行安全及市容觀瞻，凡違反高雄市道路挖掘管理自治條例者予以處罰。</p> <p>二、法令依據：(一)依據建築法第77條、第85條至95條及營造業法第52至60條規定辦理。 (二)依據高雄市道路挖掘管理自治條例第36條、第37條、第38條規定辦理。</p>
--------	---

科目名稱及編號	單位	數量	單價	預算數	說明及收入依據
合計				40,830,000	
04070700101 罰金罰鍰	年	1	38,130,000	38,130,000	依建築法及行政程序法之比例原則收費(擅自興工罰鍰每件3,000元至9,000元;執照逾期罰鍰每件3,000元至9,000元;未報勘驗罰鍰每件3,000元至9,000元;程序違建罰鍰按工程造價千分之三十至千分之五十;建築物違規使用及妨礙公共安全罰款每件60,000元至300,000元;依建築法第77條之2及第95條之1室內裝修未經申請許可擅自興工罰鍰每件60,000元至300,000元)
	年	1	200,000	200,000	違反營造業法第52至60條(每件20,000元至10,000,000元罰鍰)
	年	1	2,500,000	2,500,000	擅自挖掘道路或施工品質不良、影響行車安全等罰款(分別處以2至10萬元)

高雄市政府工務局

歲入項目說明提要與預算明細表

經常門

中華民國109年度

單位：新臺幣元

行政規費收入—審查費	來源別子目及細目與編號 05070700101 行政規費收入-審查費	承辦單位 工程企劃處、建築管理處	預算金額 78,126千元		
歲入項目說明	一、項目內容：(一)辦理本府各工程單位及委託單位申請各項工程材料試驗。 (二)收取建築物申請恢復使用、供水供電審查費、臨時性建築物許可審查費、建築工程勘驗申報審查費、建築物變更使用執照許可審查費、建築物簡易室內裝修許可審查費、建築物公共安全申報審查費。 二、法令依據：(一)依據高雄市政府工程材料試(檢)驗作業要點第13點辦理。 (二)依據高雄市加強建築物公共安全管理自治條例辦理。				
科目名稱及編號	單位	數量	單價	預算數	說明及收入依據
合計				78,126,000	
05070700101 審查費	年	1	65,366,000	65,366,000	高雄市之申請委託辦理材料試驗規費收入(收支併列72.53%)
	年	1	12,760,000	12,760,000	依高雄市加強建築物公共安全管理自治條例第9條及第16條收費(收支併列100%)(建築物申請恢復使用、供水供電審查費、臨時性建築物許可審查費、建築工程勘驗申報審查費、建築物變更使用執照許可審查費、建築物簡易室內裝修許可審查費、建築物公共安全申報審查費)

高雄市政府工務局

歲入項目說明提要與預算明細表

經常門

中華民國109年度

單位：新臺幣元

行政規費收入—證照費

行政規費收入—證照費

來源別子目及細目與編號	05070700102 行政規費收入-證照費	承辦單位	建築管理處	預算金額	24,819千元
歲入項目說明	<p>一、項目內容：徵收建築執照費、使用執照費、土木包工業登記費、建築師開業登記費、廣告物許可證費、建築線指示費。</p> <p>二、法令依據：(一)依據建築法第29、40條、建築師法第55條及高雄市建築管理自治條例。 (二)依據高雄市招牌廣告及樹立廣告申請許可收費標準。 (三)營造業規費收費標準規定辦理。</p>				

科目名稱及編號	單位	數量	單價	預算數	說明及收入依據
合計				24,819,000	
05070700102 證照費	年	1	21,919,000	21,919,000	收費標準如下： 1.建造(變更設計)執照費按工程造價千分之一。(建築法第29條) 2.使用執照工本費每戶200元。(建築法第29條) 3.補發執照工本費補發每戶200元。(建築法第40條) 4.建築師開業登記費每件1,500元。(建築師法第55條) 5.建造執照預審審查費，定期每件10,000元、不定期每件20,000元。(內政部 73.4.19台內營字第228437號函) 6.廣告物許可證費每件200至2,000元。(高雄市廣告物自治條例第4條；102.7.4高市府工建字第10234348400號令訂定高雄市招牌廣告及樹立廣告申請許可收費標準) 7.廣告物審查費每件6,000元。(高雄市廣告物自治條例第4條；102.7.4高市府工建字第10234348400號令訂定高雄市招牌廣告及樹立廣告申請許可收費標準)
	年	1	2,000,000	2,000,000	建築線指示規費(每件1,000元，高雄市建築管理自治條例第10條第3項;101.12.22高市府工建字第10138066200號令訂定高雄市申請指定建築線收費標準)
	年	1	900,000	900,000	土木包工業營造業許可審查費

高雄市政府工務局

歲入項目說明提要與預算明細表

經常門

中華民國109年度

單位：新臺幣元

行政規費收入—證照費

科目名稱及編號	單位	數量	單價	預算數	說明及收入依據
					每件600元；設立登記複查變更組織或合併審查費每件2,000元；變更登記審查費每件1,200元；核(補)發證書、手冊審查費每件1,000元；申請復業審查費每件1,200元、工程竣工後申請註記審查費每件400元；申報營造業淨值及承攬總額審查費每件500元。(97.8.26台內中營字第0970805630號令營造業規費收費標準)

行政規費收入—證照費

高雄市政府工務局

歲入項目說明提要與預算明細表

經常門

中華民國109年度

單位：新臺幣元

行政規費收入—許可費	來源別子目及細目與編號	05070700105 行政規費收入-許可費	承辦單位	道路挖掘管理中心	預算金額	127,194千元	行政規費收入—許可費
歲入項目說明	<p>一、項目內容： 依高雄市道路挖掘管理自治條例，徵收申請挖掘行政規費。</p> <p>二、法令依據： 依據高雄市道路挖掘管理自治條例規定辦理。</p>						
科目名稱及編號		單位	數量	單價	預算數	說明及收入依據	
合計					127,194,000		
05070700105 許可費		年	1	64,000,000	64,000,000	道路挖掘許可費(收支併列12,026千元)	
		年	1	63,194,000	63,194,000	依「高雄市道路挖掘管理自治條例」辦理，於109年度暫列公務預算(收支對列63,194千元)，110年度依「高雄市道路挖掘管理基金收支保管及運用自治條例」納編基金預算。	

高雄市政府工務局

歲入項目說明提要與預算明細表

經常門

中華民國109年度

單位：新臺幣元

使用規費收入—資料使用費	來源別子目及細目與編號	05070700303 使用規費收入-資料使用費	承辦單位	建築管理處	預算金額	1,900千元	使用規費收入—資料使用費
歲入項目說明	<p>一、項目內容： (一)土地是否已申領建築執照計入法定空地或已套繪管制，利用建築管理資訊系統、建築物套繪系統查詢。 (二)辦理本市補發建築執照謄本及複印建築圖說。</p> <p>二、法令依據： (一)依據規費法第10條訂定高雄市建築基地法定空地管制查詢收費標準辦理。 (二)依據高雄市補發建築執照謄本及複印建築圖說收費標準辦理。</p>						
科目名稱及編號		單位	數量	單價	預算數	說明及收入依據	
合計					1,900,000		
05070700303 資料使用費		年	1	800,000	800,000	法定空地查詢(每件申請案需繳費300元，高雄市建築基地法定空地管制查詢收費標準第3條)。	
		年	1	1,100,000	1,100,000	圖說影印費每張15至200元(102.10.31高市府工建字第10238054600號令訂定高雄市補發建築執照謄本及複印建築圖說收費標準)。	

高雄市政府工務局

歲入項目說明提要與預算明細表

經常門

中華民國109年度

單位：新臺幣元

使用規費收入—場地設施使用費

使用規費收入—場地設施使用費

來源別子目及細目與編號	05070700306 使用規費收入-場地設施使用費	承辦單位	道路挖掘管理中心	預算金額	58,000千元
-------------	-------------------------------	------	----------	------	----------

歲入項目說明	<p>一、項目內容：徵收弱電、寬頻共同管道管線進駐使用費。</p> <p>二、法令依據：依據高雄市寬頻管道使用費及保證金收取辦法。</p>
--------	---

科目名稱及編號	單位	數量	單價	預算數	說明及收入依據
合計				58,000,000	
05070700306 場地設施使用費	年	1	58,000,000	58,000,000	弱電、寬頻共同管道管線進駐使用費(收支併列34%)

高雄市政府工務局

歲入項目說明提要與預算明細表

經常門

中華民國109年度

單位：新臺幣元

使用規費收入—服務費

使用規費收入—服務費

來源別子目及細目與編號	05070700307 使用規費收入-服務費	承辦單位	建築管理處	預算金額	1,200千元
-------------	---------------------------	------	-------	------	---------

歲入項目說明	<p>一、項目內容： 為維護公共安全實施一定規模建築物施工計畫書需申請諮詢，申請諮詢案件需繳諮詢費。</p> <p>二、法令依據： 依據高雄市建築管理自治條例第47條第3項及高雄市建築工程施工計畫書諮詢及收費標準規定辦理。</p>
--------	---

科目名稱及編號	單位	數量	單價	預算數	說明及收入依據
合計				1,200,000	
05070700307 服務費	年	1	1,200,000	1,200,000	依高雄市政府工務局建造執照施工計畫諮詢收費(每件申請諮詢需繳費1萬5千元，高雄市建築管理自治條例第47條)(收支併列95%)

高雄市政府工務局

歲入項目說明提要與預算明細表

經常門

中華民國109年度

單位：新臺幣元

使用規費收入—道路使用費	來源別子目及細目與編號	05070700308 使用規費收入-道路使用費	承辦單位	道路挖掘管理中心	預算金額	253,900千元	使用規費收入—道路使用費
歲入項目說明	<p>一、項目內容： 向使用市區道路設置管線或設施者收取108年市區道路使用費。</p> <p>二、法令依據： 依據市區道路條例第23條第2項及規費法第10條第1項規定訂定之市區道路使用費收費標準。</p>						
科目名稱及編號		單位	數量	單價	預算數	說明及收入依據	
合計					253,900,000		
05070700308 道路使用費		年	1	253,900,000	253,900,000	向使用市區道路設置底下管線或地面上設施者收取108年市區道路使用費(內政部頒布市區道路使用費收費標準，依109年度申報108年12月31日以前已設置地底下之管線或地面上設施者)(收支併列8,000千元)	

高雄市政府工務局

歲入項目說明提要與預算明細表

經常門

中華民國109年度

單位：新臺幣元

廢舊物資售價－廢舊物資售價

廢舊物資售價－廢舊物資售價

來源別子目及細目與編號	07070700501 廢舊物資售價-廢舊物資售價	承辦單位	秘書室	預算金額	40千元
-------------	------------------------------	------	-----	------	------

歲入項目說明	<p>一、項目內容： 辦理變賣本局各單位報廢之財產及非消耗品。</p> <p>二、法令依據： 依據高雄市市有財產管理自治條例第53條規定辦理。</p>
--------	---

科目名稱及編號	單位	數量	單價	預算數	說明及收入依據
合計				40,000	
07070700501 廢舊物資售價	年	1	40,000	40,000	財產變賣所得

高雄市政府工務局

歲入項目說明提要與預算明細表

經常門

中華民國109年度

單位：新臺幣元

上級政府補助收入—計畫型補助收入

上級政府補助收入—計畫型補助收入

來源別子目及細目與編號	09070700102 上級政府補助收入-計畫型補助收入	承辦單位	建築管理處、工程企劃處、道路挖掘管理中心	預算金額	2,492,460千元
-------------	---------------------------------	------	----------------------	------	-------------

歲入項目說明	<p>一、項目內容： (一)辦理108年度高雄市三維管線資料整合應用建置計畫。 (二)辦理108年度高雄市公共設施管線位置調查(監驗)暨系統建置第10期計畫。 (三)辦理高雄市政府私有建築物耐震能力階段性補強示範案例工程計畫。 (四)辦理104-111年生活圈道路交通系統建設計畫(市區道路)-高雄市區鐵路地下化園道開闢工程。 (五)辦理高雄市區鐵路地下化園道開闢工程-立體設施拆除及地下道填平。 (六)辦理108年度「107年至109年提升道路品質-推動騎樓整平計畫」。 (七)辦理109年度高雄市公共設施管線位置調查(監驗)暨系統建置第11期計畫。</p> <p>二、法令依據： 依據「中央對直轄市及縣(市)政府補助辦法」第18條規定，行政院、內政部及內政部營建署核定編列補助。</p>
--------	---

科目名稱及編號	單位	數量	單價	預算數	說明及收入依據
合計				2,492,460,000	
09070700102 計畫型補助收入	年	1	6,000,000	6,000,000	內政部營建署108.2.20營署工程字第1081022902號函補助辦理「108年度高雄市三維管線資料整合應用建置計畫」(補辦預算)。
	年	1	6,000,000	6,000,000	內政部營建署107.8.15營署工程字第1070060332號函補助辦理「108年度高雄市公共設施管線位置調查(監驗)暨系統建置第10期計畫」(補辦預算)。
	年	1	1,848,000	1,848,000	內政部107.11.19內授營管字第1070080893號函補助辦理「高雄市政府私有建築物耐震能力階段性補強示範案例工程計畫」(補辦預算)。
	年	1	1,880,512,000	1,880,512,000	內政部107.7.13台內營字第1070812082號函及內政部營建署108.6.17營署道字第1081120480號函補助辦理「內政部104-111年生活圈道路交通系統建設計畫(市區道路)-高雄市區鐵路地下化園道開闢工程」(補辦預算)。
	年	1	584,000,000	584,000,000	行政院108.5.17院臺交字第1080013939號函補助辦理「高雄市區鐵路地下化園道開闢工程-立體設施拆除及地下道填平」(補辦預算)。
	年	1	8,100,000	8,100,000	內政部108.3.25台內營字第1080805075號函及內政部營建

高雄市政府工務局

歲入項目說明提要與預算明細表

經常門

中華民國109年度

單位：新臺幣元

科目名稱及編號	單位	數量	單價	預算數	說明及收入依據
	年	1	6,000,000	6,000,000	署108.6.3營署建管字第1081105283號函補助辦理108年度「107年至109年提升道路品質-推動騎樓整平計畫」(補辦預算)。 內政部營建署108.8.7營署工程字第1080059997號函補助辦理「109年度高雄市公共設施管線位置調查(監驗)暨系統建置第11期計畫」。

上級政府補助收入—計畫型補助收入

上級政府補助收入—計畫型補助收入

高雄市政府工務局

歲入項目說明提要與預算明細表

經常門

中華民國109年度

單位：新臺幣元

雜項收入 — 其他雜項收入	來源別子目及細目與編號	12070700210 雜項收入-其他雜項收入	承辦單位	建築管理處、工程企劃處、道路挖掘管理中心	預算金額	19,517千元	雜項收入 — 其他雜項收入
歲入項目說明	<p>一、項目內容： (一)依據高雄市建築物附建防空避難設備或停車空間繳納代金及管理使用自治條例繳納代金等及其他收入事項。 (二)高雄市民族路共同管道維護管理經費各參與之管線事業機構分攤提撥收入。 (三)高雄市政府採購申訴審議委員會受理廠商採購申訴及調解所收取之規費。</p> <p>二、法令依據： (一)依據高雄市建築物附建防空避難設備繳納代金。 (二)依據共同管道建設及管理經費分攤辦法第3條規定辦理。 (三)依據政府採購法子法「採購申訴審議收費辦法」及「採購履約爭議調解收費辦法」辦理。</p>						
	科目名稱及編號	單位	數量	單價	預算數	說明及收入依據	
	合計				19,517,000		
	12070700210 其他雜項收入	年	1	860,000	860,000	高雄市建築物附建防空避難設備繳納代金及其他偶發收入	
		件	51	30,000	1,530,000	依據「採購申訴審議收費辦法」(每一申訴案件需先行收繳3萬元)	
		件	56	30,000	1,680,000	依據「採購履約爭議調解收費辦法」(每一調解案件以請求或確認原調解標的計算調解費用，暫以每件3萬元計算收費)	
		年	1	15,447,000	15,447,000	高雄市民族路共同管道管理維護費，各管線單位除本局負擔部分外，其餘由下列單位按比例分攤，交通局1,100,000元，中華電信南區分公司3,945,000元，台電公司高雄區營業處4,256,000元，自來水公司第七區管理處2,048,000元，台灣中油公司4,098,000元(收支併列100%15,447千元)	

高雄市政府工務局

歲出計畫說明提要與各項費用明細表

中華民國109年度

單位：新臺幣元

一般行政 — 行政管理	業務計畫及工作計畫 名稱與編號	58070700101 一般行政-行政管理	承辦 單位	秘書室、人事室	預算 金額	235,159千元	一般行政 — 行政管理
歲出計畫 說明	<p>一、計畫內容： 配合業務推展，辦理一般行政管理事項。</p> <p>二、預期成果： 行政與業務配合，增進工作效率。</p>						
	分支計畫及用途別科目	單位	數量	單價	預算數	說 明	
	合計				235,159,000	市款235,159,000元	
	01行政業務				235,159,000	市款235,159,000元	
	1000 人事費				232,359,000	市款232,359,000元	
	1010 政務人員待遇	年	1	1,563,000	1,563,000	詳如人事費彙計表。	
	1015 法定編制人員待遇	年	1	140,669,000	140,669,000	詳如人事費彙計表。	
	1020 約聘僱人員待遇	人x月	1 × 12	36,911	442,932	約聘人員薪津(詳如人事費彙計表)。	
		人x月	1 × 12	34,916	418,992	約聘人員薪津(詳如人事費彙計表)。	
		人x月	4 × 12	34,916	1,675,968	約僱人員薪津(詳如人事費彙計表)。	
	1025 技工及工友待遇	年	1	23,027,000	23,027,000	詳如人事費彙計表。	
	1030 獎金				38,171,237		

高雄市政府工務局

歲出計畫說明提要與各項費用明細表

中華民國109年度

單位：新臺幣元

分支計畫及用途別科目	單位	數量	單價	預算數	說明	
一般行政—行政管理 1035 其他給與	年	1	15,141,600	15,141,600	考績獎金。(詳如人事費彙計表)	
	年	1	22,712,400	22,712,400	年終獎金。(詳如人事費彙計表)	
	人x月	1 × 1.5	36,911	55,367	約聘人員年終獎金。(詳如人事費彙計表)	
	人x月	1 × 1.5	34,916	52,374	約聘人員年終獎金。(詳如人事費彙計表)	
	人x月	4 × 1.5	34,916	209,496	約僱人員年終獎金。(詳如人事費彙計表)	
					3,070,000	
	年	1	2,974,000	2,974,000	休假補助。(詳如人事費彙計表)	
	人x年	6 × 1	16,000	96,000	約聘僱人員休假補助。(詳如人事費彙計表)	
					7,661,000	
	1040 加班值班費	年	1	138,000	138,000	府會聯絡人員職務加班費。(詳如人事費彙計表)
				7,523,000		
1050 退休離職儲金	年	1	7,523,000	7,523,000	不休假加班費。(詳如人事費彙計表)	
				152,268		
				26,568		
	人x月	1 × 12	2,214	26,568	約聘人員離職儲金。(詳如人事費彙計表)	
				25,140		
	人x月	1 × 12	2,095	25,140	約聘人員離職儲金。(詳如人事費彙計表)	
				100,560		
	人x月	4 × 12	2,095	100,560	約僱人員離職儲金。(詳如人事費彙計表)	
				15,507,603		
1055 保險	年	1	119,839	119,839	約聘僱人員健保費。(詳如人事費彙計表)	
				9,176,880		
	年	1	9,176,880	9,176,880	健保費。(詳如人事費彙計表)	
				3,523,000		
	年	1	3,523,000	3,523,000	公保費。(詳如人事費彙計表)	
				181,764		
	年	1	181,764	181,764	約聘僱人員勞保費。(詳如人事費彙計表)	

高雄市政府工務局

歲出計畫說明提要與各項費用明細表

中華民國109年度

單位：新臺幣元

分支計畫及用途別科目	單位	數量	單價	預算數	說 明	
一般行政 — 行政管理	年	1	2,506,120	2,506,120	勞保費。(詳如人事費彙計表)	
				1,887,000	市款1,887,000元	
	2000 業務費			80,000		
	2021 其他業務租金	年	1	80,000	80,000	租車費用。
	2024 稅捐及規費				95,040	
		年	1	55,260	55,260	車輛牌照稅(詳公務車輛明細表)。
		年	1	35,880	35,880	燃料使用費(詳公務車輛明細表)。
		年	1	3,900	3,900	車輛檢驗費(詳公務車輛明細表)。
	2027 保險費				17,813	
		年	1	17,813	17,813	車輛保險費(詳公務車輛明細表)。
	2051 物品				309,912	
		年	1	309,912	309,912	油料費(詳公務車輛明細表)。
	2054 一般事務費				334,351	
		年	1	197,651	197,651	處理經常性一般公務所需各項費用。
		年	1	136,700	136,700	本局公務人員健康檢查。 1.3500元21人。 2.7900元8人。
	2063 房屋建築養護費				10,000	
		年	1	10,000	10,000	辦公廳舍修繕。
	2066 車輛及辦公器具養護費				149,884	
		年	1	149,884	149,884	車輛養護費(詳公務車輛明細表)。
	2072 國內旅費				8,000	
	年	1	8,000	8,000	開會、洽公等旅費。	
2093 特別費				882,000		
	人x月	1 × 12	37,100	445,200	局長特別費。	
	人x月	2 × 12	18,200	436,800	副局長特別費。	

高雄市政府工務局

歲出計畫說明提要與各項費用明細表

中華民國109年度

單位：新臺幣元

分支計畫及用途別科目	單位	數量	單價	預算數	說 明
3000 設備及投資				631,000	市款631,000元
3010 房屋建築及設備費	年	1	631,000	631,000	檔案室修繕。 1.施工費570,000元。 2.設計監造費45,000元。 3.工程管理費16,000元。
4000 獎補助費				282,000	市款282,000元
4085 獎勵及慰問	人x年	47 x 1	6,000	282,000	退休人員及遺族三節慰問金 (退休人員47人)。

一般行政—行政管理

一般行政—行政管理

高雄市政府工務局

歲出計畫說明提要與各項費用明細表

中華民國109年度

單位：新臺幣元

一般行政—業務管理	業務計畫及工作計畫名稱與編號	58070700102 一般行政-業務管理	承辦單位	秘書室、會計室、人事室、政風室、資訊室	預算金額	2,178千元	一般行政—業務管理
歲出計畫說明	<p>一、計畫內容： (一)依照有關規定辦理總務管理有關文書、出納、管考等業務事項。 (二)依照有關規定辦理歲計、會計、統計事項。 (三)依照有關規定辦理人事管理業務事項。 (四)依照有關規定辦理政風業務事項。 (五)依照有關規定辦理資訊業務事項。</p> <p>二、預期成果： 行政與業務配合，順利完成工作。</p>						
	分支計畫及用途別科目	單位	數量	單價	預算數	說 明	
	合計				2,178,000	市款2,178,000元	
	01總務及管理				478,000	市款478,000元	
	1000 人事費				92,000	市款92,000元	
	1040 加班值班費	年	1	92,000	92,000	加班費。	
	2000 業務費				386,000	市款386,000元	
	2006 水電費	年	1	5,000	5,000	檔案室水費。	
		年	1	50,000	50,000	檔案室電費。	
	2009 通訊費	年	1	12,400	12,400	網路通訊費用。	
		年	1	64,200	64,200	郵資。	
		年	1	49,600	49,600	電話費用。	
	2021 其他業務租金	年	1	45,000	45,000	影印機租金費用。	

高雄市政府工務局

歲出計畫說明提要與各項費用明細表

中華民國109年度

單位：新臺幣元

分支計畫及用途別科目	單位	數量	單價	預算數	說 明	
一般行政—業務管理	2051 物品			7,720		
		年	1	4,720	4,720	購置公務用各種事務用具及雜項用具等消耗品。
		年	1	3,000	3,000	購置公務用各種事務用具及雜項用具等非消耗品。
	2054 一般事務費				140,080	
		年	1	50,080	50,080	處理秘書室各項業務需用文具紙張、雜支等。
		年	1	9,000	9,000	各種報告、簡報、公文封等印製。
		月	12	4,250	51,000	辦公室委外辦理清潔維護費。
		年	1	30,000	30,000	檔案室零星修繕、安檢申報及維修。
	2066 車輛及辦公器具養護費				10,000	
		年	1	10,000	10,000	飲水機、辦公桌椅及雜項設備之維修。
2072 國內旅費				2,000		
	年	1	2,000	2,000	開會、洽公等旅費。	
02會計業務				54,000	市款54,000元	
2000 業務費				54,000	市款54,000元	
2009 通訊費				6,000		
	月	12	500	6,000	電信費用。	
2021 其他業務租金				28,000		
	年	1	28,000	28,000	影印機租金費用。	
2051 物品				3,000		
	年	1	3,000	3,000	購置參考用法令書刊。	
2054 一般事務費				8,000		
	年	1	8,000	8,000	印製單位預算案、預算、會計帳冊報表、統計年報及表件等。	
2072 國內旅費				9,000		
	年	1	9,000	9,000	開會、洽公等旅費。	

高雄市政府工務局

歲出計畫說明提要與各項費用明細表

中華民國109年度

單位：新臺幣元

分支計畫及用途別科目	單位	數量	單價	預算數	說 明
03人事業務				72,000	市款72,000元
2000 業務費				72,000	市款72,000元
2009 通訊費	月	12	1,000	12,000	電信費用。
2021 其他業務租金	年	1	24,000	24,000	影印機租金費用。
2051 物品	年	1	3,200	3,200	購置人事法規及解釋法令書刊。
2054 一般事務費	年	1	23,300	23,300	1.文具紙張、各項應用表冊文件及用品等。 2.辦理各項會議及康樂競賽等所需費用。
2072 國內旅費	年	1	9,500	9,500	開會、洽公等旅費。
04政風業務				57,000	市款57,000元
1000 人事費				2,000	市款2,000元
1040 加班值班費	年	1	2,000	2,000	處理政風業務加班費。
2000 業務費				55,000	市款55,000元
2009 通訊費	月	12	1,050	12,600	電信費用。
2021 其他業務租金	年	1	19,100	19,100	影印機租金費用。
2036 按日按件計資酬金	年	1	4,000	4,000	辦理政風講習訓練講座鐘點費。
2051 物品	年	1	4,300	4,300	1.購置參考書刊。 2.電腦列表機碳粉、墨水匣等耗材費用。

一般行政—業務管理

一般行政—業務管理

高雄市政府工務局

歲出計畫說明提要與各項費用明細表

中華民國109年度

單位：新臺幣元

分支計畫及用途別科目	單位	數量	單價	預算數	說 明	
一般行政—業務管理	2054 一般事務費	年	1	6,000	6,000	1.辦理政風業務需用文具紙張等。 2.印製各項政風業務所需之表冊資料文件等。
	2072 國內旅費	年	1	9,000	9,000	開會、洽公等旅費。
	05資訊業務				1,517,000	市款1,517,000元
	1000 人事費				2,000	市款2,000元
	1040 加班值班費	年	1	2,000	2,000	處理資訊業務加班費。
	2000 業務費				1,201,000	市款1,201,000元
	2009 通訊費	年	1	11,000	11,000	電信費用。
		年	1	2,400	2,400	郵資。
	2018 資訊服務費	年	1	994,000	994,000	1.資訊系統主機設備暨系統軟體維護。 2.資安防毒軟體採購、套裝軟體採購、軟體更新升級費用、系統軟體維護費。 3.主機與個人電腦等資訊設備維護與擴充。 4.資訊相關零組件與週邊設備採購。 5.電腦機房相關設施維護與擴充。
	2021 其他業務租金	年	1	40,000	40,000	影印機租金費用。
2036 按日按件計資酬金	年	1	36,200	36,200	辦理資訊講習訓練講座鐘點費。	
2051 物品	年	1	5,000	5,000	購置雜誌費用。	

一般行政—業務管理

高雄市政府工務局

歲出計畫說明提要與各項費用明細表

中華民國109年度

單位：新臺幣元

分支計畫及用途別科目	單位	數量	單價	預算數	說 明
2054 一般事務費	年	1	6,900	6,900	購置參考書籍。
				99,500	
2072 國內旅費	年	1	99,500	99,500	1.電腦機房全自動滅火系統租賃及業務需用文具紙張、雜支等。 2.印製各項業務所需之表冊文件等。
				6,000	
3000 設備及投資	年	1	6,000	6,000	開會、洽公等旅費。
				314,000	市款314,000元
3030 資訊軟硬體設備費				314,000	
	部	12	22,000	264,000	個人電腦(行政公務用)。
	部	2	25,000	50,000	筆記型電腦(一般型)。

一般行政—業務管理

一般行政—業務管理

高雄市政府工務局

歲出計畫說明提要與各項費用明細表

中華民國109年度

單位：新臺幣元

工程企劃行政管理—工程企劃業務管理及策略規劃	業務計畫及工作計畫名稱與編號	58070700301 工程企劃行政管理-工程企劃業務管理及策略規劃	承辦單位	工程企劃處、道路挖掘管理中心	預算金額	5,015,301千元	工程企劃行政管理—工程企劃業務管理及策略規劃
歲出計畫說明	<p>一、計畫內容： (一)廣續辦理M台灣高雄計畫「寬頻管道」之營運管理及共同管道管理相關業務。 (二)與交通部合作推動鐵路地下化「高雄計畫」、「左營計畫」、「鳳山計畫」。 (三)推動鐵路地下化後園道開闢工程、立體設施拆除(填平)等工程。 (四)持續推動路平專案計畫，落實孔蓋下地、齊平，實施道路巡查開罰措施及新建房屋聯合開挖制度，營造優質、安全、舒適的道路品質。 (五)受理本府採購案件申訴或調解事宜及各機關採購案件稽核。 (六)受理本府各工程申請材料試驗事宜。</p> <p>二、預期成果： (一)共同管道、弱電、寬頻之管理及維護正常運作。 (二)提升採購案件品質、人員素質及降低違失。 (三)提高工程品質。 (四)提供市民舒適及安全的用路品質。 (五)再造鐵路地下化沿線景觀。</p>						
	分支計畫及用途別科目	單位	數量	單價	預算數	說 明	
	合計				5,015,301,000	市款2,366,992,000元，收支併列2,648,309,000元	
	01工程企劃業務管理				2,489,000	市款2,489,000元	
	1000 人事費				6,000	市款6,000元	
	1040 加班值班費	年	1	6,000	6,000	急辦業務需要加班費。	
	2000 業務費				2,483,000	市款2,483,000元	
	2003 教育訓練費	年	1	4,000	4,000	辦理工程教育訓練費。	
	2009 通訊費	年	1	73,500	73,500	公務所需電話費、傳真機等受信費。	
	2021 其他業務租金	年	1	60,000	60,000	影印機租金費用。	
	2030 兼職費	年	1	348,000	348,000	採購申訴審議委員兼職費。	

高雄市政府工務局

歲出計畫說明提要與各項費用明細表

中華民國109年度

單位：新臺幣元

分支計畫及用途別科目	單位	數量	單價	預算數	說 明	
工程企劃行政管理—工程企劃業務管理及策略規劃	2036 按日按件計資酬金				1,317,800	
	年	1	710,000	710,000	採購申訴審議委員審查費。	
	案x人	137 x 2	2,000	548,000	個案審議委員及諮詢委員出席費。	
	年	1	46,000	46,000	辦理濕地專家學者諮詢出席費及講座鐘點費。	
	年	1	13,800	13,800	辦理採購稽核小組業務講座鐘點費。	
	2039 委辦費				334,000	
	年	1	334,000	334,000	委託專業團體或學術團體等辦理本市濕地總顧問相關費用。	
	2045 國內組織會費				10,000	
	年	1	10,000	10,000	繳納中華民國道路協會常年會費。	
	2051 物品				16,800	
年	1	8,400	8,400	1.辦理採購稽核小組業務之碳粉匣、影印紙張等。 2.文具紙張、電腦及週邊耗材、工程專業圖書雜誌等公務所需消耗品。		
年	1	8,400	8,400	公務所需非消耗品、技術規範購置等。		
2054 一般事務費				84,500		
年	1	28,000	28,000	公務所需標單、曬圖、各種報表印刷費、市議會質詢資料及工程督導所需相關資料印刷及雜支等。		
年	1	26,500	26,500	採購申訴審議委員會座談會場地費、茶水費、講義費等。		
年	1	30,000	30,000	辦理採購稽核小組業務之每季送公共工程委員會審查資料、專案會議資料及講習會佈置、茶水、文具等。		
2072 國內旅費				154,400		
年	1	85,200	85,200	開會洽公及處理經常一般公務或特定工作計畫所需之差旅費等旅費。		

高雄市政府工務局

歲出計畫說明提要與各項費用明細表

中華民國109年度

單位：新臺幣元

分支計畫及用途別科目	單位	數量	單價	預算數	說 明
2078 國外旅費	年	1	29,600	29,600	申訴審議法令宣導講習會專家學者交通費及外縣市委員出席會議交通費等。
	年	1	10,500	10,500	赴公共工程委員會接洽業務旅費。
	人x次	194	150	29,100	至各學校、區公所辦理採購案件稽核旅費。
	人x天	2 x 5	8,000	80,000	赴國外參加全球卓越建設獎或國際相關建設獎項會議、年會或研討會暨城市觀摩考察費用。
02工程材料委外試驗				47,410,000	收支併列47,410,000元
2000 業務費				47,210,000	收支併列47,210,000元
2003 教育訓練費				25,000	
	年	1	25,000	25,000	辦理材料試驗及施工規範相關人員之教育訓練及證照費用。
2009 通訊費				70,000	
	年	1	35,000	35,000	公務所需電話費。
	年	1	35,000	35,000	公務所需郵資。
2021 其他業務租金				200,000	
	年	1	200,000	200,000	影印機租金費用。
2036 按日按件計資酬金				300,000	
	人x次	150	2,000	300,000	材料試驗及其系統委外作業招標評選委員和稽核委員、專家學者及施工規範外聘委員之出席費。
2039 委辦費				46,099,920	
	年	1	46,099,920	46,099,920	1.委託TAF認證試驗室辦理混凝土及磚類、瀝青混凝土類、鋼筋及金屬材料、骨材(粒料)及土壤等類相關工程材料試驗費用。 2.各項土木建築等工程品質試驗。
2054 一般事務費				400,000	

工程企劃行政管理—工程企劃業務管理及策略規劃

工程企劃行政管理—工程企劃業務管理及策略規劃

高雄市政府工務局

歲出計畫說明提要與各項費用明細表

中華民國109年度

單位：新臺幣元

分支計畫及用途別科目	單位	數量	單價	預算數	說明
2072 國內旅費	年	1	400,000	400,000	印製報表、簡報開會資料等文具紙張費及相關各項雜支等。
				115,080	
	年	1	115,080	115,080	材料試驗相關業務(含工程督導外聘委員)、稽核作業及施工規範之開會、洽公等差旅費及材料試驗及其系統委外作業招標評選之外縣市委員出席會議之交通費。
3000 設備及投資				200,000	收支併列200,000元
3030 資訊軟硬體設備費				200,000	
	式	1	200,000	200,000	工程材料試驗、施工規範系統建置費(擴充)。 1.工程材料試驗、施工規範系統委外設計、規劃、測試、上線、維護等。 2.配合系統建置之相關軟、硬體設備購置等。
03台鐵捷運化-高雄市區鐵路地下化計畫(配合款)				1,823,000,000	市款1,823,000,000元
4000 獎補助費				1,823,000,000	市款1,823,000,000元
4030 對特種基金之補助				1,823,000,000	
	年	1	1,823,000,000	1,823,000,000	一、「高雄市區鐵路地下化計畫(含左營及鳳山)」，總經費95,352,251千元(不含捷運部分)。中央分擔70,267,916千元，本府分擔25,084,335千元，係辦理： (一)隧道工程：於高雄左營大中二路以南至鳳山大智陸橋西側間，設置長約15.37公里單孔雙軌隧(引)道一座。 (二)車站工程：增設7處地下通勤車站(內惟站、美術館站、鼓山站、三塊厝站、民族站、科工館站、正義站)及將原有之左營、高雄及鳳山車站地下化。 二、截至108年度止編列12,547,916千元，實支數12,069,392千元。本年度編列1,823,000千元補助捷運建設基金撥交鐵道局(資本門)。
04道路維護巡查工作				8,000,000	收支併列8,000,000元
2000 業務費				8,000,000	收支併列8,000,000元

高雄市政府工務局

歲出計畫說明提要與各項費用明細表

中華民國109年度

單位：新臺幣元

工程企劃行政管理—工程企劃業務管理及策略規劃	分支計畫及用途別科目	單位	數量	單價	預算數	說明
	2039 委辦費	年	1	7,900,000	7,900,000	委託辦理道路維護管理工作及本市各地區分別辦理道路挖掘巡查作業。
	2054 一般事務費	年	1	100,000	100,000	高雄市道路挖掘管理中心維護營運費用。
	05道路維護管理改善工作				19,526,000	市款1,500,000元，收支併列18,026,000元
	1000 人事費				2,464,000	收支併列2,464,000元
	1020 約聘僱人員待遇	人x月	4 × 12	34,916	1,675,968	約僱人員4人薪資(詳如人事費分析表)。
	1030 獎金	人x月	4 × 1.5	34,916	209,496	約僱人員4人年終獎金(詳如人事費分析表)。
	1035 其他給與	人x年	4 × 1	16,000	64,000	約僱人員4人休假補助(詳如人事費分析表)。
	1040 加班值班費	年	1	200,000	200,000	辦理道路挖掘巡查及市府異味通報輪值加班費。
	1050 退休離職儲金	人x月	4 × 12	2,095	100,560	約僱人員4人離職儲金。
	1055 保險	人x月	4 × 12	1,650	79,200	約僱人員4人健保費。
		人x年	4 × 1	1,594	6,376	約僱人員4人二代健保補充保費。
		人x月	4 × 12	2,675	128,400	約僱人員4人勞保費。
	2000 業務費				4,972,000	收支併列4,972,000元
	2006 水電費	月	12	20,000	240,000	檔案室電費。

高雄市政府工務局

歲出計畫說明提要與各項費用明細表

中華民國109年度

單位：新臺幣元

分支計畫及用途別科目	單位	數量	單價	預算數	說 明
2009 通訊費	年	1	1,109,000	1,109,000	公務所需電話費、傳真機及施工影像傳輸雲端等受信費。
	月	6	13,500	81,000	與屏東縣政府道路挖掘系統備援專線電信費及相關系統通訊費。
	年	1	3,000	3,000	公務所需郵資。
2024 稅捐及規費	年	1	3,150	3,150	道路巡查業務車輛燃料使用費(詳公務車輛明細表)。
	年	1	4,977	4,977	道路巡查業務車輛保險費(詳公務車輛明細表)。
2027 保險費	年	1	4,977	4,977	道路巡查業務車輛保險費(詳公務車輛明細表)。
	年	1	4,977	4,977	道路巡查業務車輛保險費(詳公務車輛明細表)。
2033 臨時人員酬金	人x年	2 x 1	356,213	712,426	業務助理2人薪資、年終獎金、勞健保費、勞退金及加班費。
	人x年	2 x 1	568,804	1,137,608	僱用工程員2人薪資、年終獎金、勞健保費、勞退金、休假補助及加班費。
2036 按日按件計資酬金	年	1	7,000	7,000	辦理景觀道路規劃、道路橋梁養護相關工程等業務所需顧問費。
	年	1	7,000	7,000	辦理景觀道路規劃、道路橋梁養護相關工程等業務所需出席費。
	年	1	6,000	6,000	辦理景觀道路規劃、道路橋梁養護相關工程等業務所需講座鐘點費。
2039 委辦費	年	1	145,000	145,000	委託其他機關、團體代辦本府法定職掌之委辦費用(工程重機械、操作人員調查編管、上網登錄作業及辦理教育訓練講習)。

工程企劃行政管理——工程企劃業務管理及策略規劃

工程企劃行政管理——工程企劃業務管理及策略規劃

高雄市政府工務局

歲出計畫說明提要與各項費用明細表

中華民國109年度

單位：新臺幣元

分支計畫及用途別科目	單位	數量	單價	預算數	說 明
工程企劃行政管理——工程企劃業務管理及策略規劃	2051 物品			549,307	
	年	1	411,610	411,610	文具紙張、電腦及週邊耗材、工程專業圖書雜誌等公務所需消耗品。
	年	1	39,697	39,697	道路巡查業務車輛油料費(詳公務車輛明細表)。
	年	1	98,000	98,000	存放公文檔案盒。
	2054 一般事務費			688,292	
	年	1	220,000	220,000	辦公室清潔整理及消耗品購置等。
	年	1	23,600	23,600	道路挖掘管理維護等相關會議等雜支。
	年	1	244,692	244,692	公務所需標單、曬圖、各種報表印刷費、市議會質詢資料及工程督導所需相關資料印刷及雜支等。
	年	1	100,000	100,000	高雄市道路挖掘管理中心維護營運費用。
	年	1	100,000	100,000	檔案室清潔維護及保全費用。
2066 車輛及辦公器具養護費				48,240	
年	1	36,900	36,900	辦公器具所需保養、維修費用。	
年	1	11,340	11,340	道路巡查業務車輛養護費(詳公務車輛明細表)。	
2072 國內旅費				230,000	
年	1	230,000	230,000	開會洽公及處理經常一般公務或特定工作計畫所需之差旅費等旅費。	
3000 設備及投資				12,090,000	市款1,500,000元，收支併列10,590,000元
3030 資訊軟硬體設備費				12,090,000	
年	1	4,590,000	4,590,000	1.辦理道路挖掘管理系統暨圖資平台系統維護及功能擴充。 2.既有管線資料庫統計。 3.維護管理費4,545,000元分別辦理系統維護管理案4,131,000元及監審案414,000元。 4.作業費45,000元。	

高雄市政府工務局

歲出計畫說明提要與各項費用明細表

中華民國109年度

單位：新臺幣元

分支計畫及用途別科目	單位	數量	單價	預算數	說 明
工程企劃行政管理—工程企劃業務管理及策略規劃 06市區道路及重劃區既有管線建置計畫 3000 設備及投資 3030 資訊軟硬體設備費	年	1	7,500,000	7,500,000	1.內政部營建署補助辦理「108年度高雄市三維管線資料整合應用建置計畫」。 2.規劃費7,500,000元分別辦理建置案7,100,000元及監審案400,000元。(中央補助6,000,000元，配合款1,500,000元，補辦預算)
				15,354,000	市款3,354,000元，收支併列12,000,000元
				15,354,000	市款3,354,000元，收支併列12,000,000元
				15,354,000	
	年	1	3,354,000	3,354,000	1.辦理本市非都市計劃區既有公共管線調查計畫。 2.本市部分重劃區或新建道路公共管線調查。 3.系統異地備援維護及演練，道路圖資更新。 4.規劃費3,321,000元分別辦理建置案3,019,000元及監審案302,000元。 5.作業費33,000元。
	年	1	6,000,000	6,000,000	1.內政部營建署補助辦理「108年度高雄市公共設施管線位置調查(監驗)暨系統建置第10期計畫」。 2.本市部分重劃區或新建道路公共管線調查。 3.系統異地備援維護及演練，道路圖資更新。 4.規劃費6,000,000元分別辦理建置案5,557,800元及監審案442,200元。(中央補助，補辦預算)
	年	1	6,000,000	6,000,000	1.內政部營建署補助辦理「109年度高雄市公共設施管線位置調查(監驗)暨系統建置第11期計畫」。 2.本市部分重劃區或新建道路公共管線調查。 3.系統異地備援維護及演練，道路圖資更新。 4.規劃費6,000,000元分別辦理建置案5,454,000元及監審案546,000元。(中央補助)

高雄市政府工務局

歲出計畫說明提要與各項費用明細表

中華民國109年度

單位：新臺幣元

	分支計畫及用途別科目	單位	數量	單價	預算數	說 明
工程企劃行政管理—工程企劃業務管理及策略規劃	07配合市區纜線下地工程分攤經費				35,700,000	市款35,700,000元
	3000 設備及投資				35,700,000	市款35,700,000元
	3015 公共建設及設施費				35,700,000	
		年	1	35,700,000	35,700,000	配合本市各地區電力架空線下地作業及寬頻斷點連結工程之配合款。 1.施工費35,700,000元。
	08民族路共同管道管理				16,513,000	市款1,066,000元，收支併列15,447,000元
	2000 業務費				7,255,000	市款1,066,000元，收支併列6,189,000元
	2006 水電費				726,000	
		月	12	500	6,000	監控室與管道內水費。
		月	12	60,000	720,000	監控室與管道內電費。
	2009 通訊費				17,000	
		年	1	5,000	5,000	共同管道各會議及相關單位聯繫郵資。
		月	12	1,000	12,000	電話費用。
	2021 其他業務租金				70,000	
		年	1	70,000	70,000	影印機租金費用。
	2036 按日按件計資酬金				4,000	
		人x次	2x1	2,000	4,000	共同管道會議出席費。
	2051 物品				13,000	
		年	1	10,000	10,000	研究發展專門知識書刊、雜誌及公務所需消耗品購置。
		年	1	3,000	3,000	研究發展專門知識書刊、雜誌及公務所需非消耗品購置。
2054 一般事務費				20,000		
	年	1	20,000	20,000	印製報表、簡報開會資料等。	
2069 設施及機械設備養護費				6,380,000		
	式	1	6,380,000	6,380,000	辦理民族路共同管道管理維護(24小時輪值監控、巡檢、設備保養及緊急情形處置通報等)。	

高雄市政府工務局

歲出計畫說明提要與各項費用明細表

中華民國109年度

單位：新臺幣元

分支計畫及用途別科目	單位	數量	單價	預算數	說明
2072 國內旅費	年	1	25,000	25,000	開會、洽公等旅費。
3000 設備及投資				9,258,000	收支併列9,258,000元
3015 公共建設及設施費	年	1	9,258,000	9,258,000	109年度共同管道設備修繕： 1.施工費8,149,000元。 2.設計監造費840,000元。 3.工程管理費269,000元。
09弱電、寬頻共同管道管理				19,720,000	收支併列19,720,000元
2000 業務費				17,020,000	收支併列17,020,000元
2009 通訊費	年	1	15,000	15,000	傳真機受信費、電話費等。
	年	1	15,000	15,000	郵資。
2021 其他業務租金	年	1	50,000	50,000	影印機租金費用。
2051 物品	年	1	100,000	100,000	書刊、雜誌、列表機滾筒、碳粉及墨水匣等費用。
2054 一般事務費	年	1	98,000	98,000	印製報表、簡報開會資料等文具紙張費。
2069 設施及機械設備養護費	式	1	16,542,000	16,542,000	辦理高雄市寬頻管道維護、管道銜接或遷改、路平作業(孔蓋下地、齊平)、零星路段新增及緊急搶修作業等。
2072 國內旅費	年	1	200,000	200,000	開會、洽公等旅費。
3000 設備及投資				2,700,000	收支併列2,700,000元
3030 資訊軟硬體設備費	年	1	2,700,000	2,700,000	1.辦理高雄市寬頻管道管理系統功能維護及擴充。

工程企劃行政管理—工程企劃業務管理及策略規劃

工程企劃行政管理—工程企劃業務管理及策略規劃

高雄市政府工務局

歲出計畫說明提要與各項費用明細表

中華民國109年度

單位：新臺幣元

分支計畫及用途別科目	單位	數量	單價	預算數	說 明	
工程企劃行政管理—工程企劃業務管理及策略規劃					2.規畫費2,673,000元，分別辦理系統建置案2,430,000元及監審案243,000元。 3.作業費27,000元	
	11道路挖掘業務管理			63,194,000	收支併列63,194,000元	
	2000 業務費			9,088,000	收支併列9,088,000元	
	2006 水電費	年	1	30,000	30,000	道路挖掘管理中心水費。
		年	1	70,000	70,000	道路挖掘管理中心電費。
	2009 通訊費	年	1	1,100,000	1,100,000	公務所需電話費、傳真機及網路費等受信費。
	2036 按日按件計資酬金	人x次	24	2,500	60,000	辦理道路挖掘與圖資系統管理相關業務所需出席費。
		人x次	20	2,000	40,000	辦理道路挖掘與圖資系統管理相關業務所需講座鐘點費。
	2054 一般事務費	年	1	500,000	500,000	道路挖掘行政管理作業費用及雜支。
	2069 設施及機械設備養護費	年	1	6,888,000	6,888,000	道路挖掘管理中心資訊平台、圖資及機房設備等相關軟硬體維護發展費用。
	2072 國內旅費	年	1	400,000	400,000	洽公、特定工作計畫、處理經常一般公務所需差旅費。
	3000 設備及投資				54,106,000	收支併列54,106,000元
	3015 公共建設及設施費	年	1	54,106,000	54,106,000	辦理道路創鋪工程總經費54,106,000元。 1.施工費48,320,000元。 2.設計監造費4,428,000元。 3.工管費1,358,000元
12高雄市區鐵路地下化園道開闢工程				2,964,395,000	市款499,883,000元，收支併列2,464,512,000元	

高雄市政府工務局

歲出計畫說明提要與各項費用明細表

中華民國109年度

單位：新臺幣元

工程企劃行政管理 | 工程企劃業務管理及策略規劃

工程企劃行政管理 | 工程企劃業務管理及策略規劃

分支計畫及用途別科目	單位	數量	單價	預算數	說明
3000 設備及投資				2,964,395,000	市款499,883,000元，收支併列2,464,512,000元
3015 公共建設及設施費				2,964,395,000	
	年	1	2,380,395,000	2,380,395,000	高雄市區鐵路地下化園道開闢工程及高雄市區鐵路地下化園道開闢工程 - 立體設施拆除後平面道路工程 1.內政部「104-111年生活圈道路交通系統建設計畫(市區道路)」補助辦理，工程北起大中二路，南至大智陸橋以西，長約15.37公里，內政部107年7月13日台內營字第1070812082號函及內政部營建署108年6月17日營署道字第1081120480號函核定補助。 2.本案總經費2,975,493,000元(施工費2,778,218,000元、設計監造費172,786,000元、工管費24,489,000元)(中央補助2,350,639,000元，配合款624,854,000元)分別辦理青海陸橋(含四座涵洞)、自立陸橋、大順陸橋、民族陸橋、左營地下道、中華地下道等拆除(填平)後平面道路工程及崇德路至華榮路、華榮路至明誠四路、明誠四路至美術館路、明誠四路至華安街、華安街至市中一路、市中一路至哈爾濱街、民族一路至大順三路、大順三路至澄清路、澄清路至大智陸橋以西等園道開闢工程，工程採分年編列預算辦理，本年度編列工程費2,380,395,000元(中央補助1,880,512,000元，配合款499,883,000元，補辦預算)，不足款爾後年度續編列。 3.施工費2,222,575,000元。 4.設計監造費138,229,000元。 5.工管費19,591,000元。
	年	1	584,000,000	584,000,000	高雄市區鐵路地下化園道開闢工程 立體設施拆除及地下道填平 1.行政院108年5月27日院臺交字第1080013939號函同意由「高雄市區鐵路地下化計畫」補助支應。 2.本案總經費584,000,000元(中

高雄市政府工務局

歲出計畫說明提要與各項費用明細表

中華民國109年度

單位：新臺幣元

分支計畫及用途別科目	單位	數量	單價	預算數	說 明
工程企劃行政管理－工程企劃業務管理及策略規劃					央補助，補辦預算)，分別辦理青海陸橋(含四座涵洞)、自立陸橋、大順陸橋、自強陸橋、維新陸橋、民族陸橋、左營高架橋、左營地下道、中華地下道、九如陸橋、中博高架橋等鐵路地下化沿線立體設施拆除(填平)、交通模擬、維護及道路。 3.施工費525,455,000元。 4.設計監造費(含交通模擬)等勞務費51,974,000元。 5.工管費6,571,000元。

工程企劃行政管理－工程企劃業務管理及策略規劃

高雄市政府工務局

歲出計畫說明提要與各項費用明細表

中華民國109年度

單位：新臺幣元

建築管理 — 建照審查及 施工公安使 用管理	業務計畫及工作計畫 名稱與編號 58070700401 建築管理-建照審查及施工公安使 用管理	承辦 單位 建築管理處		預算 金額 123,072千元			建築管理 — 建照審查及 施工公安使 用管理
歲 出 計 畫 說 明	一、計畫內容： <ul style="list-style-type: none"> (一)建照審查施工管理及建築物公安使用管理 <ul style="list-style-type: none"> 1.受理在本市申請之建築案件之審查，核發建造執照、使用執照及建築物施工管理。 2.核發建築師開業登記證書及管理，設置各項委員會，處理建築師違規事項之獎懲與審議。 3.配合都市計畫建築管理，受理畸零地合併使用案件之審查調處等。 4.設置畸零地調處委員會及徵收出售、標售市價訪查小組，並核發有關證明。 5.協助違章建築處理大隊有關建築查處業務之法令解釋工作。 6.招牌廣告及樹立廣告管理訂定招牌廣告管理計畫，鼓勵招牌節能精緻及合法。 (二)建造管理諮詢依「高雄市建築工程施工計畫書諮詢及收費辦法」收費並辦理施工計畫書諮詢事宜。 (三)推動無障礙友善環境改造計畫辦理建築物騎樓施作順平工程並建構本市無障礙設施環境。 (四)建築物公共安全管理 <ul style="list-style-type: none"> 1.加強特殊建築物之工程施工安全、地震災害資訊中心系統建置。 2.供公眾使用建築物之使用安全、機械遊樂設施之使用等維護安全檢查與管理。 二、預期成果： <ul style="list-style-type: none"> (一)實施建築管理以維護公共安全、公共交通、公共衛生及增進市容觀瞻。 (二)更新舊有招牌廣告及樹立廣告以改善區域風貌，提昇居住品質，美化市容。 (三)達到維護公共安全並提昇施工品質及專業技術人員水準。 (四)打造無障礙設施及優質人行空間，美化市容。 (五)加強安全檢查及管理，防止意外發生，以提高生活品質，保障民眾生命財產安全。 (六)實施加強建築公安管理以維建築工地及建物公共安全。 						
分支計畫及用途別科目		單位	數量	單價	預算數	說 明	
合計					123,072,000	市款13,644,000元，收支併列109,428,000元	
01建照審查施工管理及建築物公安使用管理					99,172,000	市款11,744,000元，收支併列87,428,000元	
1000 人事費					4,579,000	市款4,579,000元	
1020 約聘僱人員待遇					2,932,944		
		人x月	7 × 12	34,916	2,932,944	約僱人員薪資。	
1030 獎金					366,618		
		人x月	7 × 1.5	34,916	366,618	約僱人員年終獎金。	
1035 其他給與					112,000		
		人x年	7 × 1	16,000	112,000	約僱人員休假補助。	
1040 加班值班費					617,000		
		年	1	617,000	617,000	辦理建照審查、畸零地合併使用、違規招牌廣告、樹立廣告管理、執行建築物公共安全檢查人員參加本市里民大會人員等執行建築管理業務人員加班費。	
1050 退休離職儲金					175,980		

高雄市政府工務局

歲出計畫說明提要與各項費用明細表

中華民國109年度

單位：新臺幣元

分支計畫及用途別科目	單位	數量	單價	預算數	說 明
1055 保險	人x月	7 × 12	2,095	175,980	約僱人員離職儲金。
				374,458	
2000 業務費	人x年	7 × 1	53,494	374,458	約僱人員勞健保費與二代健保費。
				6,070,000	市款5,690,000元，收支併列380,000元
2003 教育訓練費				4,000	
	年	1	4,000	4,000	電腦及建管業務等訓練講習教材。
2009 通訊費				259,625	
	年	1	89,625	89,625	傳真機受信費、自動電話機電話費等。
	年	1	170,000	170,000	加強取締違規使用建築物及公共安全檢查等簽證申報寄發通知書、處分書之郵資。
2021 其他業務租金				369,000	
	年	1	369,000	369,000	影印機租金費用。
2033 臨時人員酬金				1,558,056	
	人x年	4 × 1	389,514	1,558,056	業務助理薪資、年終獎金、勞健保費、勞退金及加班費。
2036 按日按件計資酬金				745,500	
	人x次	6	2,000	12,000	建築師懲戒委員會出席費。
	人x次	20	2,500	50,000	私有畸零地合併使用調處委員出席費。
	人x次	5	2,500	12,500	建築爭議事件評審委員會出席費。
	人x次	9	2,000	18,000	耐震評估諮詢小組出席費。
	人x次	12	2,000	24,000	高雄市申請設置土資場審查小組委員出席費。
	人x次	20	2,500	50,000	建築執照預審小組委員會出席費(含都市設計暨預審小組聯席會)。
	人x次	27	2,500	67,500	各相關專門職業公會共同勘查會出席費。

高雄市政府工務局

歲出計畫說明提要與各項費用明細表

中華民國109年度

單位：新臺幣元

分支計畫及用途別科目	單位	數量	單價	預算數	說明	
建築管理——建照審查及施工公安使用管理	年	1	7,500	7,500	公寓大廈認證標章評審選拔委員出席費。	
	人x次	52	2,000	104,000	公寓大廈管理現場駐點法律諮詢服務出席費。	
	人x次	12	2,500	30,000	現有巷道評審小組委員出席費。	
	人x次	10	2,500	25,000	抽查或建築物附設昇降設備及機械停車設備有危險之虞、因事故受損或嚴重影響安全認定等相關協會共同勘查之出席費。	
	年	1	40,000	40,000	都市設計審查委員聯合審查會、建築爭議事件評審委員等會議之府外委員出席審查等費用。	
	人x次	42	2,500	105,000	高雄市政府建築技術諮詢小組會議委員出席費。	
	人x次	28	2,000	56,000	營造業審議委員會委員出席費。	
	人x次	24	1,000	24,000	廣告物審議委員出席費。	
	人x次	28	2,500	70,000	抽複查機械遊樂設施技師出席費。	
	人x天	20	2,500	50,000	公寓大廈優良評選委員出席費。	
	2039 委辦費				1,784,000	
	年	1	394,000	394,000	1.委託民間專業團體或學術團體等辦理法令講習及輔導公寓大廈成立管理組織並完成報備相關費用或編輯印刷發行公寓大廈管理實務案件、法令刊物。 2.辦理優良公寓大廈評選等相關業務。	
	年	1	100,000	100,000	委託律師辦公寓大廈管理法諮詢(以電話或網路線上諮詢等)服務經費。	
年	1	265,000	265,000	1.對本市已報備之公寓大廈懸掛識別標章供市民辨識，以提高報備之誘因。 2.公寓大廈認證標章製作、檢驗、雜支等。		

高雄市政府工務局

歲出計畫說明提要與各項費用明細表

中華民國109年度

單位：新臺幣元

分支計畫及用途別科目	單位	數量	單價	預算數	說 明
2051 物品	年	1	1,025,000	1,025,000	依據建築法第77條規定委託專業公會、法人或學術團體辦理建築物公共安全檢查簽證及申報案件抽複查工作。
	年	1	3,000	3,000	1.建築法令彙編、書刊雜誌及購買零星事務用具等費用。 2.影印機、列表機滾筒、碳粉及墨水匣等費用。 3.影印用紙及消耗性文具紙張、工作所需消耗及非消耗品等。
2054 一般事務費	年	1	98,319	98,319	建管作業資訊化購置建照附頁、各項書表、影印市民申請補發建築原設計圖之費用及執行公共安全檢查購置所需文具紙張等費用。
	年	1	5,000	5,000	地籍套繪圖裱褙、清潔費及雜支等費用。
	年	1	80,000	80,000	印製各種表冊費用、各種表格配合更新、印製各種法令條文及資料、行政院及內政部督考本府各項業務之簡報資料及逾時餐費等。
	年	1	99,000	99,000	建築物耐震評估補強及執行維護公共安全方案邀請相關公(協)會辦理檢複查建築物公共安全、昇降設備、結構安全等講習、研討會印刷等費用。
	年	1	45,000	45,000	土方管理業務與講習會雜支。
	年	1	125,000	125,000	印製招牌廣告及樹立廣告法令資料、招牌廣告及樹立廣告許可證之相關書表、文具紙張等。
	年	1	380,000	380,000	內政部補助辦理「108年度都市危險及老舊建築物結構安全性能評估」印製申請文件、購置文具紙張、雜支等業務推動費用。(中央補助，補辦預算)
	年	1	78,500	78,500	製作獎座、獎狀、評選專輯、辦理優良公寓大廈評選等相關

建築管理—建照審查及施工公安使用管理

建築管理—建照審查及施工公安使用管理

高雄市政府工務局

歲出計畫說明提要與各項費用明細表

中華民國109年度

單位：新臺幣元

分支計畫及用途別科目	單位	數量	單價	預算數	說 明	
建築管理——建照審查及施工公安使用管理					業務。	
	2066 車輛及辦公器具養護費	年	1	12,000	12,000	設備保養維修費。
	2072 國內旅費	年	1	424,000	424,000	開會、洽公等旅費。
	3000 設備及投資				1,300,000	市款1,300,000元
	3015 公共建設及設施費	年	1	100,000	100,000	1.因應本年度及以前年度緊急危難所辦理之建築工程及設備(施工費、工程管理費、規劃費、維護費)等費用。 2.施工中或使用中建築物傾頹、朽壞有危險之虞或因事故受損，影響公共安全者予以鑑定拆除或作緊急搶修事宜。
	3030 資訊軟硬體設備費	式	1	1,200,000	1,200,000	建築管理資訊系統維護及功能擴充。
	4000 獎補助費				87,223,000	市款175,000元，收支併列87,048,000元
	4040 對國內團體之捐助	年	1	100,000	100,000	補助取得公寓大廈認證標章之公寓大廈共同部分維護修繕費用。
	4085 獎勵及慰問	年	1	75,000	75,000	頒發優良公寓大廈評選得獎獎金。
	4090 其他補助及捐助	年	1	15,400,000	15,400,000	內政部補助辦理「108年度都市危險及老舊建築物結構安全性能評估」補助公寓大廈組織或建築物之所有權人評估費用。(中央補助，補辦預算)
		年	1	3,800,000	3,800,000	內政部補助辦理「108年度都市危險及老舊建築物結構安全性能評估」補助公寓大廈組織或建築物之所有權人審查費用。(中央補助，補辦預算)

高雄市政府工務局

歲出計畫說明提要與各項費用明細表

中華民國109年度

單位：新臺幣元

分支計畫及用途別科目	單位	數量	單價	預算數	說 明
建築管理——建照審查及施工公安使用管理	年	1	1,848,000	1,848,000	內政部補助辦理「高雄市政府私有建築物耐震能力階段性補強示範案例工程計畫」補助建築物所有權人或公寓大廈管理委員會申請階段性補強示範案例案件。(中央補助，補辦預算，資本門)
	年	1	66,000,000	66,000,000	內政部補助辦理「108年度建築物結構快篩及階段性補強作業需求計畫」補助建築物所有權人或公寓大廈管理委員會申請階段性補強經費補助執行作業。(中央補助，補辦預算，資本門)
	02建築管理諮詢			1,140,000	收支併列1,140,000元
	2000 業務費			1,140,000	收支併列1,140,000元
	2009 通訊費			48,000	
	年	1	48,000	48,000	寄發開會通知書及會議紀錄郵資等。
	2036 按日按件計資酬金			795,000	
	人x次	280	2,500	700,000	施工計畫書諮詢會諮詢委員出席費。
	人x次	38	2,500	95,000	建築技術小組委員出席費。
	2054 一般事務費			297,000	
年	1	127,000	127,000	印刷施工中建築物加強維護公共安全之相關說明資料、印製申請書、相關文書資料及會議資料等。	
年	1	75,000	75,000	邀請專業技師公會或學術機關辦理施工中建築物提昇施工品質及保護鄰房等講習、研討會及至工地檢查、開會等雜支。	
年	1	95,000	95,000	辦理建築技術諮詢資料印製、零星事務用具等費用。	
04推動無障礙友善環境改造計畫				10,000,000	市款1,900,000元，收支併列8,100,000元
3000 設備及投資				10,000,000	市款1,900,000元，收支併列8,100,000元
3015 公共建設及設施費				10,000,000	

高雄市政府工務局

歲出計畫說明提要與各項費用明細表

中華民國109年度

單位：新臺幣元

分支計畫及用途別科目	單位	數量	單價	預算數	說 明	
建築管理——建照審查及施工公安使用管理	年	1	10,000,000	10,000,000	1.內政部營建署補助辦理108年度「107至109年提升道路品質-推動建築物騎樓整平計畫」總經費10,000,000元。(中央補助8,100,000元,配合款1,900,000元,補辦預算) 2.調查服務費400,000元。 3.設計監造服務費800,000元。 4.施工費8,600,000元。 5.工程管理費200,000元。	
	05建築物公共安全管理				12,760,000	收支併列12,760,000元
	2000 業務費				9,740,000	收支併列9,740,000元
	2009 通訊費				200,000	
	年	1	200,000	200,000	寄送文宣等郵資。	
	2021 其他業務租金				100,000	
	年	1	100,000	100,000	影印機租金費用。	
	2036 按日按件計資酬金				140,000	
	人x次	140	1,000	140,000	建築物公共安全檢查各相關專門職業公會共同勘查出席費。	
	2039 委辦費				9,000,000	
	年	1	5,000,000	5,000,000	委託專業廠商技術服務辦理下列事項: 1.清查及抽驗本市昇降設備、機械停車設備、建築外牆之現況及改善情形,並做資訊化管理建置。 2.辦理公寓大廈之座談會、輔導成立管理組織並報備、優良評選、法令講習。	
	年	1	2,000,000	2,000,000	委託辦理建築施工安全巡查-1.興建中建築工地定期公共安全查報。2.損鄰事件第一時間處理。3.建築工地土石方出土稽查。	
2054 一般事務費				300,000		
年	1	300,000	300,000	建築物公共安全之相關文宣資料印製、相關文書資料及零星事務用具等作業費用。		

高雄市政府工務局

歲出計畫說明提要與各項費用明細表

中華民國109年度

單位：新臺幣元

分支計畫及用途別科目	單位	數量	單價	預算數	說 明
3000 設備及投資				3,020,000	收支併列3,020,000元
3030 資訊軟硬體設備費				3,020,000	
	部	10	22,000	220,000	個人電腦10部(含作業系統、螢幕)。
	年	1	1,600,000	1,600,000	推動高雄市耐震資料防救災系統執行計畫(含維護及擴充等)。
	年	1	1,200,000	1,200,000	推動高雄市建築物生產履歷管理系統執行計畫(含維護及擴充等)。

建築管理 | 建照審查及施工公安使用管理

建築管理 | 建照審查及施工公安使用管理

高雄市政府工務局

歲出計畫說明提要與各項費用明細表

中華民國109年度

單位：新臺幣元

第一預備金—第一預備金	業務計畫及工作計畫 名稱與編號	58070709801 第一預備金-第一預備金	承辦 單位	各處室	預算 金額	97千元	第一預備金—第一預備金
歲出計畫說明	<p>一、計畫內容： 依預算法第22條規定編列。</p> <p>二、預期成果： 配合計畫需要，直接、間接使計畫達到預期目標。</p>						
	用途別科目	單位	數量	單價	預算數	說 明	
	合計				97,000	市款97,000元	
	6000 預備金				97,000	市款97,000元	
	6005 第一預備金	年	1	97,000	97,000	依預算法第64條規定支用。	

高雄市政府工務局

各項費用彙計表

中華民國109年度

單位：新臺幣千元

工作計畫名稱及編號	58070700101 行政管理	58070700102 業務管理	58070700301 工程企劃業務 管理及策略規 劃	58070700401 建照審查及施 工公安使用管 理	58070709801 第一預備金	合 計
第一、二級用途別 科目名稱及編號						
合 計	235,159	2,178	5,015,301	123,072	97	5,375,807
100000人事費	232,359	96	2,470	4,579		239,504
101000政務人員待遇	1,563					1,563
101500法定編制人員待遇	140,669					140,669
102000約聘僱人員待遇	2,538		1,676	2,933		7,147
102500技工及工友待遇	23,027					23,027
103000獎金	38,171		209	367		38,747
103500其他給與	3,070		64	112		3,246
104000加班值班費	7,661	96	206	617		8,580
105000退休離職儲金	152		101	176		429
105500保險	15,508		214	374		16,096
200000業務費	1,887	1,768	96,028	16,950		116,633
200300教育訓練費			29	4		33
200600水電費		55	1,066			1,121
200900通訊費		170	2,484	508		3,161
201800資訊服務費		994				994
202100其他業務租金	80	156	380	469		1,085
202400稅捐及規費	95		3			98
202700保險費	18		5			23
203000兼職費			348			348
203300臨時人員酬金			1,850	1,558		3,408
203600按日按件計資酬金		40	1,742	1,681		3,463
203900委辦費			54,479	10,784		65,263
204500國內組織會費			10			10
205100物品	310	30	679	3		1,022
205400一般事務費	334	277	1,891	1,508		4,010
206300房屋建築養護費	10					10
206600車輛及辦公器具養護費	150	10	48	12		220
206900設施及機械設備養護費			29,810			29,810
207200國內旅費	8	36	1,124	424		1,592
207800國外旅費			80			80

高雄市政府工務局
各項費用彙計表

中華民國109年度

單位：新臺幣千元

工作計畫名稱及編號 第一、二級用途別 科目名稱及編號	58070700101 行政管理	58070700102 業務管理	58070700301 工程企劃業務 管理及策略規 劃	58070700401 建照審查及施 工公安使用管 理	58070709801 第一預備金	合 計
209300特別費	882					882
300000設備及投資	631	314	3,093,803	14,320		3,109,068
301000房屋建築及設備費	631					631
301500公共建設及設施費			3,063,459	10,100		3,073,559
303000資訊軟硬體設備費		314	30,344	4,220		34,878
400000獎補助費	282		1,823,000	87,223		1,910,505
403000對特種基金之補助			1,823,000			1,823,000
404000對國內團體之捐助				100		100
408500獎勵及慰問	282			75		357
409000其他補助及捐助				87,048		87,048
600000預備金					97	97
600500第一預備金					97	97

高雄市政府工務局

歲出一級用途別科目分析表

中華民國109年度

單位：新臺幣千元

名稱及編號	合計	經常支出						資本支出					
		人事費	業務費	獎補助費	債務費	預備金	小計	人事費	業務費	設備及投資	獎補助費	預備金	小計
合計	5,375,807	239,504	116,633	19,657		97	375,891			3,109,068	1,890,848		4,999,916
58070700000 交通支出	5,375,807	239,504	116,633	19,657		97	375,891			3,109,068	1,890,848		4,999,916
58070700100 一般行政	237,337	232,455	3,655	282			236,392			945			945
58070700101 行政管理	235,159	232,359	1,887	282			234,528			631			631
58070700102 業務管理	2,178	96	1,768				1,864			314			314
58070700300 工程企劃行政管理	5,015,301	2,470	96,028				98,498			3,093,803	1,823,000		4,916,803
58070700301 工程企劃業務管理及策略規劃	5,015,301	2,470	96,028				98,498			3,093,803	1,823,000		4,916,803
58070700400 建築管理	123,072	4,579	16,950	19,375			40,904			14,320	67,848		82,168
58070700401 建照審查及施工公安使用管理	123,072	4,579	16,950	19,375			40,904			14,320	67,848		82,168
58070709800 第一預備金	97					97	97						
58070709801 第一預備金	97					97	97						

高雄市政府工務局

資本支出分析表

中華民國109年度

單位：新臺幣千元

名稱及編號	合計	設備及投資								其他資本支出	
		土地	房屋建築及設備	公共建設及設施	機械設備	運輸設備	資訊軟體設備	雜項設備	權利		投資
合計	4,999,916		631	3,073,559			34,878				1,890,848
58070700100 一般行政	945		631				314				
58070700101 行政管理	631		631								
58070700102 業務管理	314						314				
58070700300 工程企劃行政管理	4,916,803			3,063,459			30,344				1,823,000
58070700301 工程企劃業務管理及策略規劃	4,916,803			3,063,459			30,344				1,823,000
58070700400 建築管理	82,168			10,100			4,220				67,848
58070700401 建照審查及施工公安使用管理	82,168			10,100			4,220				67,848

高雄市政府工務局

人 事 費 彙 計 表

中華民國109年度

單位：新臺幣元

類別	預算員額	全年度人事費											備註	
		民意代表待遇	政務人員待遇	法定編制人員待遇	約聘僱人員待遇	技工及工友待遇	獎金	其他給與	加班值班費	退休退職給付	退休離職儲金	保險		合計
合計	308		1,563,000	140,669,000	7,146,804	23,027,000	38,747,351	3,246,000	8,580,000		428,808	16,096,037	239,504,000	加班費 1,057,000元。
正式員額	221		1,563,000	140,669,000			31,305,000	2,974,000	5,371,000			11,467,000	193,349,000	
職員	221		1,563,000	140,669,000			31,305,000	2,974,000	5,371,000			11,467,000	193,349,000	
約聘僱人員	17				7,146,804		893,351	272,000			428,808	890,037	9,631,000	
技工	54					17,827,000	5,233,000		1,664,000			2,927,000	27,651,000	
駕駛	7					2,332,000	678,000		218,000			354,000	3,582,000	
工友	9					2,868,000	638,000		270,000			458,000	4,234,000	
其他人事費									1,057,000				1,057,000	

高雄市政府工務局

約聘僱人員費用分析表

中華民國109年度

單位：新臺幣元

科目				名稱及編號	約聘人員 (人*月)	約僱人員 (人*月)	全年度預算數	說明
款	項	目	節					
				合計			9,631,000	包括約聘僱人員待遇7,146,804元、年終工作獎金893,351元、不休假加班費0元、保險費890,037元、離職儲金428,808元及休假補助272,000元。
07				0007000000 高雄市政府工務局主管			9,631,000	
	001			0007070000 高雄市政府工務局			9,631,000	
		01		58070700100 一般行政			3,405,000	
			01	58070700101 行政管理			3,405,000	
					1x12		595,323	108年8月27日高市府人力字第10830767400號函核定約聘法制編審人員1人。
					1x12		552,629	108年8月27日高市府人力字第10830767400號函核定約聘人員1人。
						4x12	2,257,048	108年8月27日高市府人力字第10830767400號函核定約僱人員4人。
		02		58070700300 工程企劃行政管理			2,264,000	
			01	58070700301 工程企劃業務管理及策略規劃			2,264,000	
						4x12	2,264,000	108年8月27日高市府人力字第10830767400號函核定約僱人員4人。
		03		58070700400 建築管理			3,962,000	
			01	58070700401 建照審查及施工公安使用管理			3,962,000	
						7x12	3,962,000	108年8月27日高市府人力字第10830767400號函核定約僱人員7人。

高雄市政府工務局

派員出國計畫預算類別表 - 考察、訪問

中華民國109年度

單位：新臺幣千元

計畫名稱	擬前往國家	擬拜會機構	計畫內容	預計前往期間	預計天數	擬派人數	旅費預算				歸屬預算科目	前3年內有無赴同一機構拜會	
							交通費	生活費	辦公費	合計		有/無	如有,說明其內容
一、考察													
觀摩國際性建築、公共工程頒獎活動籌辦及獲獎建設或參加相關工程研討會、論壇及市政建設參訪考察活動	菲律賓	世界不動產聯盟	為行銷本市公共建設,增加工程國際視野、提昇高雄在國際上的能見度,積極參與國內外重大公共建設獎項評選,透過參與各項國內外競賽評選、活動籌辦及參與國際工程研討會,了解工程新趨勢,並與國際接軌。	1090101-1091231	5	2	20	50	10	80	工程企劃行政管理-工程企劃業務管理及策略規劃	無	

高雄市政府工務局

公務車輛明細表

中華民國109年度

單位：新臺幣元

業務計畫 及工作計畫 名稱	車輛 數	車輛 種類	乘客 人數 (不含 司機)	購置 年月	汽缸總 排氣量 (立方 公分)	牌照稅 (全年)	燃料使 用費 (全年)	油料費(全年)			養 護 費	車輛 保險 費	車輛 檢驗 費	備註
								數量 (公升)	單價 (元)	金額				
一般行政 行政管理		現有車輛				55,260	35,880			309,912	302,300	17,813	3,900	
	1	小客車	4	09604	1999	11,230	6,180	1,668	27.8	46,370	49,000	2,483	750	車號:1469-TG(秘書處移撥之公務車)
	1	小客車	4	09605	1794	7,120	4,800	1,668	27.8	46,370	49,000	2,483	750	車號:3173-QS(副局長座車)
	1	小客車	4	09804	1497	7,120	4,800	1,140	27.8	31,692	49,000	2,483	750	車號:9423-XN(局長座車-油電混合動力車)
	1	小客車	6	09811	2351	11,230	6,180	1,668	27.8	46,370	49,000	2,483	750	車號:2120-ZQ(秘書處移撥之公務車)
	1	小客車	4	10203	1584	7,120	4,800	1,668	27.8	46,370	49,000	2,483	450	車號:ADD-7332
	1	小客車	4	10704	1794	7,120	4,800	1,668	27.8	46,370	8,300	2,483		AWD-1676(副局長座車)
	1	小客貨兩用車	4	10203	1198	4,320	4,320	1,668	27.8	46,370	49,000	2,915	450	車號:ADD-7331
工程企劃行政管理 工程企劃業務管理及策							3,150			39,697	11,340	4,977		
1	重型機車	1	09807	124			450	204	27.8	5,671	1,620	711		車號:228-ETH(地政局移撥之機車)
1	重型機車	1	09807	124			450	204	27.8	5,671	1,620	711		車號:250-ETH(地政局移撥之機車)
1	重型機車	1	10301	124			450	204	27.8	5,671	1,620	711		車號:103-PSF
1	重型機車	1	10301	124			450	204	27.8	5,671	1,620	711		車號:105-PSF
1	重型機車	1	10301	124			450	204	27.8	5,671	1,620	711		車號:106-PSF
1	重型機車	1	10301	124			450	204	27.8	5,671	1,620	711		車號:107-PSF
1	重型機車	1	10301	124			450	204	27.8	5,671	1,620	711		車號:108-PSF(車輛養護費按約51.40%編列161,224元)

高雄市政府工務局

公務車輛明細表

中華民國109年度

單位：新臺幣元

業務計畫 及工作計 畫名稱	車輛 數	車輛 種類	乘客 人數 (不含 司機)	購置 年月	汽缸總 排氣量 (立方 公分)	牌照稅 (全年)	燃料使 用費 (全年)	油料費(全年)			養 護 費	車輛 保險 費	車輛 檢驗 費	備註
								數量 (公升)	單價 (元)	金額				
		合計				55,260	39,030			349,609	313,640	22,790	3,900	

高雄市政府工務局

中程資本支出計畫概況表

中華民國109年度

單位：新臺幣千元

業務計畫及工作計畫名稱與編號	58070700301 工程企劃行政管理-工程企劃業務管理及策略規劃	經費需求總數	25,084,335千元	計畫期間	自95.01.01起至113.12.31止	
計畫內容	台鐵捷運化-高雄市區鐵路地下化計畫配合款	預期成果	如期完成	計畫類別	公共工程計畫	
工作項目	年度	概算數	占總需求(%)	已過期間執行數		說明
				實支數	保留數	
台鐵捷運化-高雄市區鐵路地下化計畫配合款	095	201,056	0.80	201,056		95年度編列201,056千元。
台鐵捷運化-高雄市區鐵路地下化計畫配合款	096	450,000	1.79	450,000		96年度續編列450,000千元。
台鐵捷運化-高雄市區鐵路地下化計畫配合款	097	301,411	1.20	301,411		97年度續編列301,411千元。
台鐵捷運化-高雄市區鐵路地下化計畫配合款	098	224,410	0.89	224,410		98年度續編列224,410千元。
台鐵捷運化-高雄市區鐵路地下化計畫配合款	099	1,274,130	5.08	1,274,130		99年度續編列1,274,130千元。
台鐵捷運化-高雄市區鐵路地下化計畫配合款	100	1,433,100	5.71	1,433,100		100年度續編列1,433,100千元。
台鐵捷運化-高雄市區鐵路地下化計畫配合款	101	1,309,727	5.22	1,309,727		101年度續編列1,309,727千元。
台鐵捷運化-高雄市區鐵路地下化計畫配合款	102	1,591,769	6.35	1,591,769		102年度續編列1,591,769千元。
台鐵捷運化-高雄市區鐵路地下化計畫配合款	103	789,014	3.15	789,014		103年度續編列789,014千元。
台鐵捷運化-高雄市區鐵路地下化計畫配合款	104	809,000	3.23	809,000		104年度續編列809,000千元。
台鐵捷運化-高雄市區鐵路地下化計畫配合款	105	816,000	3.25	816,000		105年度續編列816,000千元。
台鐵捷運化-高雄市區鐵路地下化計畫配合款	106	550,299	2.19	500,299		106年度續編列550,299千元。
台鐵捷運化-高雄市區鐵路地下化計畫配合款	107	1,884,000	7.51	1,884,000		107年度續編列1,884,000千元。
台鐵捷運化-高雄市區鐵路地下化計畫配合款	108	914,000	3.64	485,476		108年度續編列914,000千元。
台鐵捷運化-高雄市區鐵路地下化計畫配合款	109	1,823,000	7.27			109年度續編列1,823,000千元，餘於爾後年度續編。
台鐵捷運化-高雄市區鐵路地下化計畫配合款	110	2,499,000	9.96			110年度續編列2,499,000千元，餘於爾後年度續

高雄市政府工務局

中程資本支出計畫概況表

中華民國109年度

單位：新臺幣千元

業務計畫及工作計畫名稱與編號	58070700301 工程企劃行政管理-工程企劃業務管理及策略規劃	經費需求總數	25,084,335千元	計畫期間	自95.01.01起至113.12.31止	
計畫內容	台鐵捷運化-高雄市區鐵路地下化計畫配合款	預期成果	如期完成	計畫類別	公共工程計畫	
工作項目	年度	概算數	占總需求(%)	已過期間執行數		說明
				實支數	保留數	
台鐵捷運化-高雄市區鐵路地下化計畫配合款	111	2,330,000	9.29			111年度續編列2,330,000千元，餘於爾後年度續編。 112年度續編列5,716,000千元，餘於爾後年度續編。 113年度爾後年度尚需續編數。
台鐵捷運化-高雄市區鐵路地下化計畫配合款	112	5,716,000	22.79			
台鐵捷運化-高雄市區鐵路地下化計畫配合款	113	168,419	0.67			

歲出按職能及經

中華民國109

職能別分類	經濟性分類	經常支出							資本支出			
		受僱人員報酬	購買商品及勞務支出	債務利息	土地租金支出	經常移轉			經常支出合計	投資及增資		
						對企業	對非營利及民間機構	對政府		對國外	對營業基金	對非營業特種基金
總計		246,723	109,511						375,891			
01 一般公共事務												
02 防衛												
03 公共秩序與安全												
04 教育												
05 保健												
06 社會安全與福利												
07 住宅及社區服務												
08 娛樂、文化與宗教												
09 燃料與能源												
10 農、林、漁、牧業												
11 礦業、製造業及營造業		7,818	13,711						40,904			
12 運輸及通信		238,905	95,800						334,987			
13 其他經濟服務												
14 環境保護												
15 其他支出												

府工務局

濟性綜合分類表

年度

單位：新臺幣千元

資本支出														
資本移轉				土地購入	無形資產購入	固定資本形成							資本支出合計	總計
對企業	對非營利及民間	對政府	對國外			住宅	非住宅房屋	營建工程	運輸工具	資訊軟體	其他設備	土地改良		
	67,848	1,823,000				631	3,073,559		34,344	534		4,999,916	5,375,807	
	67,848						10,100		4,000	220		82,168	123,072	
		1,823,000				631	3,063,459		30,344	314		4,917,748	5,252,735	