

議會審定

機關編號

07-070

高雄市政府工務局

中華民國 106 年度

(自106年1月1日起至106年12月31日止)

單位預算

主辦會計人員

機關長官

目次

中華民國 106 年度

甲、預算總說明	第1頁至第4頁
乙、主要表	
1. 歲入來源別預算表	第5頁至第7頁
2. 歲出機關別預算表	第8頁至第9頁
丙、附屬表	
1. 歲入項目說明提要與預算明細表	第10頁至第22頁
2. 歲出計畫說明提要與各項費用明細表	第23頁至第53頁
3. 歲出用途別科目分析表	第54頁
4. 資本支出分析表	第55頁
5. 人事費彙計表	第56頁
6. 約聘僱人員費用分析表	第57頁
7. 公務車輛明細表	第58頁
8. 中程資本支出計畫概況表	第59頁

高雄市政府工務局

預算總說明

中華民國 106 年度

壹、現行法定職掌

一、機關主要職掌：本局置局長承市長之命綜理局務並指揮監督所屬機關及員工；置副局長 2 人襄理局務。主要職掌推行本市工務行政、公共建設、提高建材品質暨道路、橋梁、公園綠化、路燈等之興建與養護，加強建築管理與違章建築處理、道路開挖核准等業務。

二、內部分層業務：

工程企劃處：掌理新建工程、養護工程等先期作業計畫審核以及各項工程之督導、監辦、工程技術研發、工程專案規劃、工程界面整合、政府採購申訴審議、政府採購稽核、工程材料委外試驗及道路挖埋案件勘查核准、管制等事項。

建築管理處：掌理建築執照核發、建築師管理、施工管理、建築法令增修訂、營造業管理、公共安全檢查、違規使用管理、公寓大廈、室內裝修及招牌、樹立廣告等事項。

資 訊 室：工務資訊系統之整體規劃、發展、協調、推動、管理、維護、訓練及督導事項。

秘 書 室：掌理文書、研考、印信、檔案、出納、庶務、法制、公共關係、新聞連繫及不屬於其他各處行政室事項。

會 計 室：依法辦理歲計、會計、統計等事項。

人 事 室：依法辦理人事管理事項。

政 風 室：依法辦理政風事項。

貳、前年度及上年度已過期間計畫實施及預算執行情形：

一、前年度計畫實施成果及決算辦理概況：

(一)歲入部分：前年度歲入預算數 4 億 5,634 萬 1 千元，決算數 4 億 5,172 萬 9 千元。

(二)歲出部分：前年度歲出預算數 12 億 5,831 萬 6 千元，決算數 12 億 2,339 萬 9 千元。

二、上年度已過期間計畫實施及預算執行情形：

(一)歲入部分：上年度歲入預算數 4 億 8,030 萬 1 千元，截至 105 年 6 月底止實收累計數 3 億 4,847 萬 4 千元，其餘預計可按計畫完成。

(二)歲出部分：上年度歲出預算數 12 億 2,287 萬 9 千元，截至 105 年 6 月底止實支累計數 1 億 8,349 萬 2 千元，各項計畫預計於年度結束前達成進度。

高雄市政府工務局

預算總說明

中華民國 106 年度

參、本年度施政（業務及工作）計畫重點及預算提要：

一、本年度計畫重點及預期績效：

- (一)推動鐵路地下化「高雄計畫」、「左營計畫」、「鳳山計畫」期於106年底通車。
- (二)持續推動路平專案，落實孔蓋下地、齊平，實施道路巡查開罰措施及新建房屋聯合開挖制度，營造優質、安全、舒適的道路品質。
- (三)賡續辦理 M 臺灣高雄計畫「寬頻管道」之營運管理，完成纜線進駐3,200公里，提供市民優質之網路服務，促進本市經濟發展及城市競爭力。
- (四)公告實施「高雄市加強建築物公共安全管理自治條例」，加強管理建築物工程之施工安全、外牆安全、昇降設備及機械停車設備、供公眾使用建築物及機械遊樂設施之公共安全。
- (五)積極推動老屋建檢方案，提供建物耐震能力評估，建置第2級土壤液化潛勢圖，確保市民居住安全，預防災害發生。
- (六)強化建管審照制度資訊化及透明化，提供申請人請照最新資訊，秉持專業分工，落實建築管理行政與技術分立。
- (七)持續推動公寓大廈自治管理制度，輔導公寓大廈成立管理組織，並結合優良公寓大廈評選活動，透過觀摩相互學習，提升市民居住環境品質及都市風貌。

二、本年度預算編列提要：

- (一)歲入預算數編列 6 億 1,995 萬 8 千元，其中稅課收入 1 億 2,595 萬元，罰款及賠償收入 4,083 萬元，規費收入 3 億 9,995 萬 5 千元，財產收入 4 萬元，補助收入 3,207 萬元，其他收入 2,111 萬 3 千元。
- (二)歲出預算數編列 11 億 5,127 萬 1 千元，其中經常支出 4 億 5,328 萬元、資本支出 6 億 9,799 萬 1 千元。

高雄市政府工務局

預算總說明

中華民國 106 年度

組織系統圖

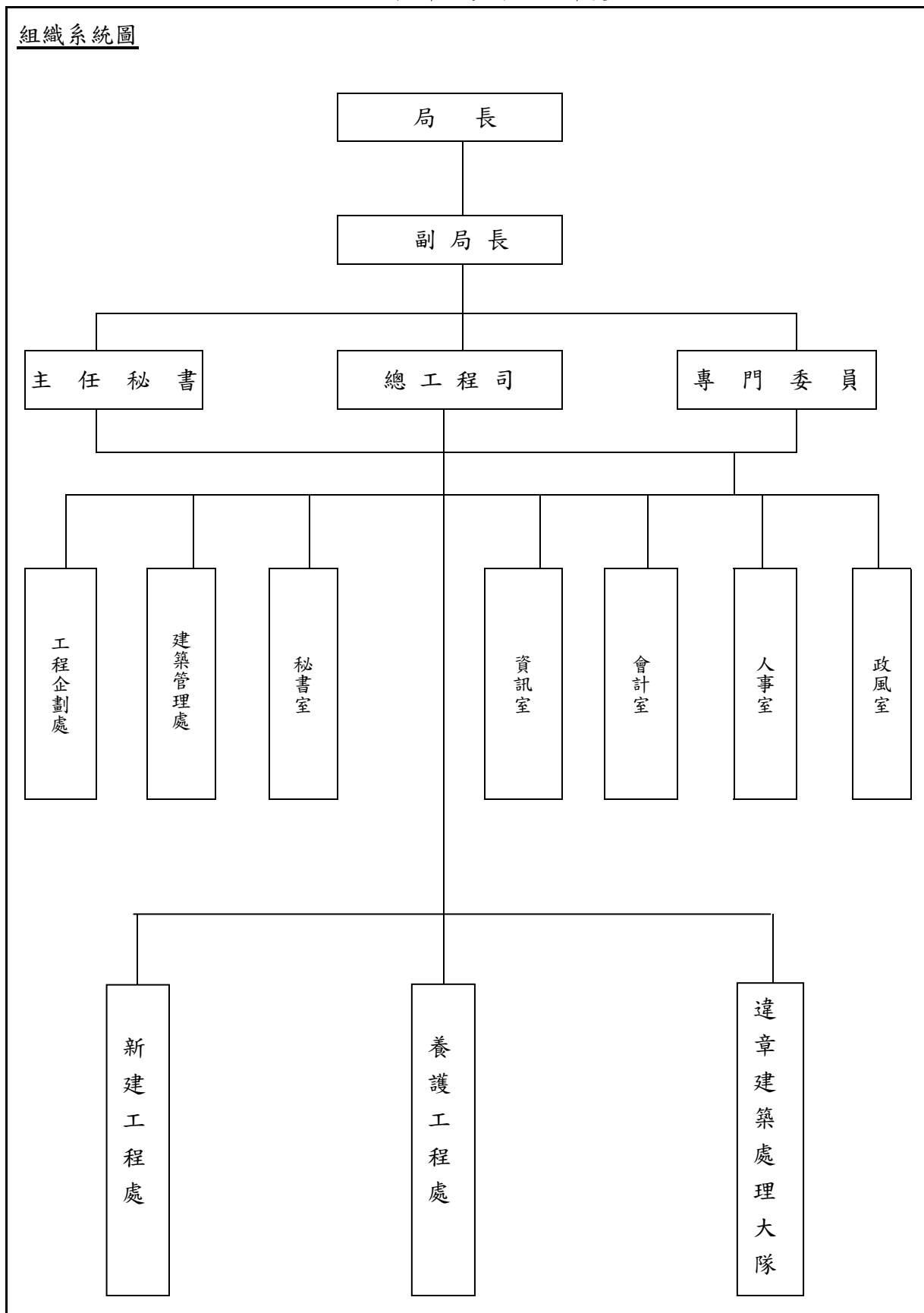

高雄市政府工務局

預算總說明

中華民國106年度

員額編制表

類別	法定編制員額	本年度預算員額	上年度預算員額	與上年度預算員額比較增減
民意代表	0	0	0	0
職員	228	212	212	0
警員	0	0	0	0
消防人員	0	0	0	0
技工	54	54	54	0
駕駛	7	7	7	0
工友	9	9	9	0

高雄市政府工務局
歲入來源別預算表

中華民國106年度

單位：新臺幣千元

科 目				本年度 預算數	上年度 預算數	前年度 決算數	本年度與 上年度比較	說明及法令依據	
款	項	目	節						名稱及編號
				合計	619,958	480,301	451,729	139,657	
				經常門合計	619,958	480,301	451,729	139,657	
01				01000000000 稅課收入	125,950	-	-	125,950	
	005			01070700000 高雄市政府工務局	125,950	-	-	125,950	
		01		01070700900 統籌分配稅	125,950	-	-	125,950	
			01	01070700902 特別統籌	125,950	-	-	125,950	內政部補助耐震安檢評估經費。
02				03000000000 罰款及賠償收入	40,830	40,830	43,772	-	
	043			03070700000 高雄市政府工務局	40,830	40,830	43,772	-	
		01		03070700100 罰金罰鍰及怠金	40,830	40,830	43,772	-	
			01	03070700101 罰金罰鍰	40,830	40,830	43,772	-	1.建築罰款38,330千元。 2.挖掘道路罰款2,500千元。
03				04000000000 規費收入	399,955	401,772	383,198	-1,817	
	050			04070700000 高雄市政府工務局	399,955	401,772	383,198	-1,817	
		01		04070700100 行政規費收入	161,313	163,280	134,427	-1,967	
			01	04070700101 審查費	70,594	57,000	57,031	13,594	1.材料試驗規費收入57,000千元。 2.收取加強建築物公共安全管理自治條例相關規定審查費收入13,594千元。
			02	04070700102 證照費	26,719	42,280	26,719	-15,561	1.徵收建築執照費、使用執照費、建築師開業登記費及廣告物許可證費23,819千元。 2.徵收建築線指示費2,000千元。 3.徵收土木包工業登記費900千元。
			03	04070700105 許可費	64,000	64,000	50,677	-	道路挖掘許可費。

高雄市政府工務局

歲入來源別預算表

中華民國106年度

單位：新臺幣千元

科 目				本年度 預算數	上年度 預算數	前年度 決算數	本年度與 上年度比較	說明及法令依據	
款	項	目	節						名稱及編號
		02		04070700200 使用規費收入	238,642	238,492	248,771	150	
			01	04070700213 場地設施使用 費	52,800	52,800	52,813		- 弱電、寬頻共同管道管線 進駐使用費。
			02	04070700214 服務費	1,650	1,500	1,830	150	1.建造執照施工計畫諮詢收 費1,500千元。 2.建築技術諮詢收費150千 元。
			03	04070700215 道路使用費	184,192	184,192	194,128		- 市區道路使用費。
04				06000000000 財產收入	40	40	77	-	
	052			06070700000 高雄市政府工務局	40	40	77	-	
		01		06070700500 廢舊物資售價	40	40	77	-	
			01	06070700501 廢舊物資售價	40	40	77	-	- 財產變賣所得。
06				08000000000 補助收入	32,070	16,546	16,127	15,524	
	048			08070700000 高雄市政府工務局	32,070	16,546	16,127	15,524	
		01		08070700100 上級政府補助收 入	32,070	16,546	16,127	15,524	
			01	08070700102 計畫型補助收 入	32,070	16,546	16,127	15,524	1.內政部營建署補助31,070 千元。 2.教育部體育署補助1,000 千元。
08				11000000000 其他收入	21,113	21,113	8,555	-	
	055			11070700000 高雄市政府工務局	21,113	21,113	8,555	-	
		01		11070700200 雜項收入	21,113	21,113	8,555	-	
			01	11070700210 其他雜項收入	21,113	21,113	8,555	-	- 1.建築物附建防空避難設備 繳納代金及其他偶發收入 860千元。 2.採購申訴審議收入1,530 千元。 3.採購履約爭議調解收入

高雄市政府工務局
歲入來源別預算表

中華民國106年度

單位：新臺幣千元

科 目				本年度 預算數	上年度 預算數	前年度 決算數	本年度與 上年度比較	說明及法令依據
款	項	目	節					
								1,680千元。 4.民族路共同管道管理維護費17,043千元。

高雄市政府工務局
歲出機關別預算表

中華民國106年度

單位：新臺幣千元

科 目				本年度 預算數	上年度 預算數	前年度 決算數	本年度與 上年度比較	說 明	
款	項	目	節						名稱及編號
07				0007000000 高雄市政府工務局主管	1,151,271	1,222,879	1,223,399	-71,608	
	001			0007070000 高雄市政府工務局	1,151,271	1,222,879	1,223,399	-71,608	
		01		60070700100 一般行政	218,508	220,327	223,032	-1,819	
			01	60070700101 行政管理	215,119	216,253	218,571	-1,134	本年度預算數之內容與上年度之比較如下： 1.人員維持費212,077千元，較上年度核實減列人事費576千元。 2.基本行政工作維持費3,042千元，較上年度減列三節慰問金經費558千元。
			02	60070700102 業務管理	3,389	4,074	4,461	-685	本年度預算數3,389千元，較上年度減列資訊業務經費685千元。
		02		60070700300 工程企劃行政管理	743,928	953,483	928,417	-209,555	
			01	60070700301 工程企劃業務管理及策略規劃	743,928	953,483	928,417	-209,555	本年度預算數較上年度減列209,555千元，包括： 1.工程企劃業務管理經費38,634千元，較上年度增列高雄市道路挖掘管理中心統包工程及教育部體育署補助等經費35,000千元。 2.市區道路及重劃區既有管線建置計畫經費21,400千元，較上年度增列內政部營建署補助經費17,942千元。 3.配合市區纜線下地工程分攤經費35,700千元，較上年度增列纜線下地工程經費8,700千元。 4.弱電、寬頻管道共同管理經費19,304千元，較上年度增列寬頻管道CLSM隆起路面改善工程經費5,065千元。 5.工程材料委外試驗經費38,585千元，較上年度減列委辦費等經費7,271千元。 6.台鐵捷運化-高雄市鐵路地下化計畫(配合款)經費550,299千元，較上年度減列265,701千元。 7.上年度辦理歸還台電公司路面修復費及行政作業費預算業已編竣，所列3,290千元如數減列。
		03		60070700400 建築管理	188,735	48,969	71,950	139,766	

高雄市政府工務局
歲出機關別預算表

中華民國106年度

單位：新臺幣千元

科 目				本年度 預算數	上年度 預算數	前年度 決算數	本年度與 上年度比較	說 明	
款	項	目	節						名稱及編號
			01	60070700401 建照審查及施 工公安使用管 理	188,735	48,969	71,950	139,766	本年度預算數較上年度增列 139,766千元，包括： 1.新增建築物公共安全管理經費 13,594千元。 2.建照審查施工管理及建築物公安 使用管理經費153,281千元，較上 年度增列內政部補助及招牌更新 補助等經費130,293千元。 3.建築管理諮詢經費1,650千元，較 上年度增列辦理建築技術諮詢業 務等經費150千元。 4.推動無障礙友善環境改造計畫經 費15,210千元，較上年度減列騎 樓整平工程施作等經費4,271千 元。 - 仍照上年度預算數編列。
		04		60070707900 第一預備金	100	100	-	-	
			01	60070707901 第一預備金	100	100	-	-	

高雄市政府工務局

歲入項目說明提要與預算明細表

經常門

中華民國106年度

單位：新臺幣元

統籌分配稅—特別統籌

統籌分配稅—特別統籌

來源別子目及細目與編號	01070700902 統籌分配稅-特別統籌	承辦單位	建築管理處	預算金額	125,950千元
-------------	---------------------------	------	-------	------	-----------

歲入項目說明	<p>一、項目內容： 補助88年12月31日以前取得建造執照之老舊私有住宅辦理耐震能力初步評估及詳細評估作業，使民眾了解居住環境是否安全。</p> <p>二、法令依據： 依財政收支劃分法第30條、中央統籌分配稅款分配辦法第12條、行政院105年核定「安家固園計畫」、住宅性能評估實施辦法及既有住宅耐震安檢經費補助執行作業要點辦理。</p>
--------	---

科目名稱及編號	單位	數量	單價	預算數	說明及收入依據
合計				125,950,000	
01070700902 特別統籌	年	1	125,950,000	125,950,000	內政部105年6月27日台內營字第1050808826號函核定補助辦理105年度「既有住宅耐震安檢評估」(補辦預算)

高雄市政府工務局

歲入項目說明提要與預算明細表

經常門

中華民國106年度

單位：新臺幣元

罰金罰鍰及怠金—罰金罰鍰

罰金罰鍰及怠金—罰金罰鍰

來源別子目及細目與編號	03070700101 罰金罰鍰及怠金-罰金罰鍰	承辦單位	建築管理處、工程企劃處	預算金額	40,830千元
歲入項目說明	<p>一、項目內容：(一)為實施建築管理，以維護公共安全、公共交通、公共衛生及增進市容觀瞻，凡違反建築法者予以處罰。 (二)為維持車輛、行人通行安全及市容觀瞻，凡違反高雄市道路挖掘管理自治條例者予以處罰。</p> <p>二、法令依據：(一)依據建築法第77條、第85條至95條及營造業法第52至60條規定辦理。 (二)依據高雄市道路挖掘管理自治條例第36條、第37條、第38條規定辦理。</p>				
科目名稱及編號	單位	數量	單價	預算數	說明及收入依據
合計				40,830,000	
03070700101 罰金罰鍰	年	1	38,130,000	38,130,000	依建築法及行政程序法之比例原則收費(擅自興工罰鍰每件3,000元至9,000元;執照逾期罰鍰每件3,000元至9,000元;未報勘驗罰鍰每件3,000元至9,000元;程序違建罰鍰按工程造價千分之三十至千分之五十;建築物違規使用及妨礙公共安全罰鍰每件60,000元至300,000元;依建築法第77條之2及第95條之1室內裝修未經申請許可擅自興工罰鍰每件60,000元至300,000元)
	年	1	200,000	200,000	違反營造業法第52至60條(每件20,000元至10,000,000元罰鍰)
	年	1	2,500,000	2,500,000	擅自挖掘道路或施工品質不良、影響行車安全等罰款(分別處以2至10萬元)

高雄市政府工務局

歲入項目說明提要與預算明細表

經常門

中華民國106年度

單位：新臺幣元

行政規費收入—審查費	來源別子目及細目與編號	04070700101 行政規費收入-審查費	承辦單位	工程企劃處、建築管理處	預算金額	70,594千元
歲入項目說明	<p>一、項目內容： (一)辦理本府各工程單位及委託單位申請各項工程材料試驗。 (二)收取建築物申請恢復使用、供水供電審查費、臨時性建築物許可審查費、建築工程勘驗申報審查費、建築物變更使用執照許可審查費、建築物簡易室內裝修許可審查費、建築物公共安全申報審查費。</p> <p>二、法令依據： (一)依據高雄市政府工程材料試(檢)驗作業要點第13點辦理。 (二)依據高雄市加強建築物公共安全管理自治條例辦理。</p>					
	科目名稱及編號	單位	數量	單價	預算數	說明及收入依據
	合計				70,594,000	
	04070700101 審查費	年	1	57,000,000	57,000,000	高雄市之申請委託辦理材料試驗規費收入(收支對列)
		年	1	13,594,000	13,594,000	依高雄市加強建築物公共安全管理自治條例第9條及第16條收費(收支對列) (建築物申請恢復使用、供水供電審查費、臨時性建築物許可審查費、建築工程勘驗申報審查費、建築物變更使用執照許可審查費、建築物簡易室內裝修許可審查費、建築物公共安全申報審查費)

行政規費收入—審查費

高雄市政府工務局

歲入項目說明提要與預算明細表

經常門

中華民國106年度

單位：新臺幣元

行政規費收入—證照費	來源別子目及細目與編號	04070700102 行政規費收入-證照費	承辦單位	建築管理處	預算金額	26,719千元
歲入項目說明	<p>一、項目內容：徵收建築執照費、使用執照費、土木包工業登記費、建築師開業登記費、廣告物許可證費、建築線指示費。</p> <p>二、法令依據：(一)依據建築法第29、40條、建築師法第55條及高雄市建築管理自治條例。 (二)依據高雄市招牌廣告及樹立廣告申請許可收費標準。 (三)營造業規費收費標準規定辦理。</p>					
科目名稱及編號		單位	數量	單價	預算數	說明及收入依據
合計					26,719,000	
04070700102 證照費		年	1	23,819,000	23,819,000	收費標準如下： 1.建造(變更設計)執照費按工程造價千分之一。(建築法第29條) 2.使用執照工本費每戶200元。(建築法第29條) 3.補發執照工本費補發每戶200元。(建築法第40條) 4.建築師開業登記費每件1,500元。(建築師法第55條) 5.建造執照預審審查費，定期每件10,000元、不定期每件20,000元。(內政部73.4.19台內營字第228437號函) 6.廣告物許可證費每件200至2,000元。(高雄市廣告物自治條例第4條；102.7.4高市府工建字第10234348400號令訂定高雄市招牌廣告及樹立廣告申請許可收費標準) 7.廣告物審查費每件6,000元。(高雄市廣告物自治條例第4條；102.7.4高市府工建字第10234348400號令訂定高雄市招牌廣告及樹立廣告申請許可收費標準) 8.圖說影印費每張15至200

行政規費收入—證照費

高雄市政府工務局

歲入項目說明提要與預算明細表

經常門

中華民國106年度

單位：新臺幣元

科目名稱及編號	單位	數量	單價	預算數	說明及收入依據
行政規費收入—證照費	年	1	2,000,000	2,000,000	元。(102.10.31高市府工建字第10238054600號令訂定高雄市補發建築執照謄本及複印建築圖說收費標準)
	年	1	900,000	900,000	建築線指示規費(每件1,000元，高雄市建築管理自治條例第10條第3項;101.12.22高市府工建字第10138066200號令訂定高雄市申請指定建築線收費標準) 土木包工業營造業許可審查費每件600元；設立登記複查變更組織或合併審查費每件2,000元；變更登記審查費每件1,200元；核(補)發證書、手冊審查費每件1,000元；申請復業審查費每件1,200元、工程竣工後申請註記審查費每件400元；申報營造業淨值及承攬總額審查費每件500元。(97.8.26台內中營字第0970805630號令營造業規費收費標準)

行政規費收入—證照費

高雄市政府工務局

歲入項目說明提要與預算明細表

經常門

中華民國106年度

單位：新臺幣元

行政規費收入—許可費	來源別子目及細目與編號	04070700105 行政規費收入-許可費	承辦單位	工程企劃處	預算金額	64,000千元
歲入項目說明	<p>一、項目內容： 依高雄市道路挖掘管理自治條例，徵收申請挖掘行政規費。</p> <p>二、法令依據： 依據高雄市道路挖掘管理自治條例第10條第1項規定辦理。</p>					
	科目名稱及編號	單位	數量	單價	預算數	說明及收入依據
	合計				64,000,000	
	04070700105 許可費	年	1	64,000,000	64,000,000	道路挖掘許可費(收支對列)

行政規費收入—許可費

高雄市政府工務局

歲入項目說明提要與預算明細表

經常門

中華民國106年度

單位：新臺幣元

使用規費收入—場地設施使用費	來源別子目及細目與編號	04070700213 使用規費收入-場地設施使用費	承辦單位	工程企劃處	預算金額	52,800千元
歲入項目說明	<p>一、項目內容：徵收弱電、寬頻共同管道管線進駐使用費。</p> <p>二、法令依據：依據高雄市寬頻管道使用費及保證金收取辦法。</p>					
	科目名稱及編號	單位	數量	單價	預算數	說明及收入依據
	合計				52,800,000	
	04070700213 場地設施使用費	年	1	52,800,000	52,800,000	弱電、寬頻共同管道管線進駐使用費(收支對列)

使用規費收入—場地設施使用費

高雄市政府工務局

歲入項目說明提要與預算明細表

經常門

中華民國106年度

單位：新臺幣元

使用規費收入—服務費	來源別子目及細目與編號	04070700214 使用規費收入-服務費	承辦單位	建築管理處	預算金額	1,650千元
歲入項目說明	<p>一、項目內容： 為維護公共安全實施一定規模建築物施工計畫書需申請諮詢，申請諮詢案件需繳諮詢費。</p> <p>二、法令依據： (一)依據高雄市建築管理自治條例第47條第3項及高雄市建築工程施工計畫書諮詢及收費標準規定辦理。 (二)依據高雄市建築管理自治條例第71條第2項及高雄市建築技術諮詢收費標準規定辦理。</p>					
	科目名稱及編號	單位	數量	單價	預算數	說明及收入依據
	合計				1,650,000	
	04070700214 服務費	年	1	1,500,000	1,500,000	依高雄市政府工務局建造執照施工計畫諮詢收費(每件申請諮詢需繳費1萬5千元，高雄市建築管理自治條例第47條)(收支對列)
		年	1	150,000	150,000	依高雄市建築技術諮詢收費(每件申請諮詢需繳費1萬元，高雄市建築管理自治條例第71條第2項;105.3.10高市府工建字第10531751700號令訂定高雄市建築技術諮詢收費標準)(收支對列)

使用規費收入—服務費

高雄市政府工務局

歲入項目說明提要與預算明細表

經常門

中華民國106年度

單位：新臺幣元

使用規費收入—道路使用費	來源別子目及細目與編號	04070700215 使用規費收入-道路使用費	承辦單位	工程企劃處	預算金額	184,192千元
歲入項目說明	<p>一、項目內容： 向使用市區道路設置管線或設施者收取105年市區道路使用費。</p> <p>二、法令依據： 依據市區道路條例第23條第2項及規費法第10條第1項規定訂定之市區道路使用費收費標準。</p>					
	科目名稱及編號	單位	數量	單價	預算數	說明及收入依據
	合計				184,192,000	
	04070700215 道路使用費	年	1	184,192,000	184,192,000	向使用市區道路設置底下管線或地面上設施者收取105年市區道路使用費(內政部頒布市區道路使用費收費標準，依106年度申報105年12月31日以前已設置地底下之管線或地面上設施者)(收支對列)

使用規費收入—道路使用費

高雄市政府工務局

歲入項目說明提要與預算明細表

經常門

中華民國106年度

單位：新臺幣元

廢舊物資售價－廢舊物資售價

廢舊物資售價－廢舊物資售價

來源別子目及細目與編號	06070700501 廢舊物資售價-廢舊物資售價	承辦單位	秘書室	預算金額	40千元
歲入項目說明	<p>一、項目內容： 辦理變賣本局各單位報廢之財產及非消耗品。</p> <p>二、法令依據： 依據「高雄市屬各機關學校普通公務單位會計制度之一致規定」暨「高雄市市有財產管理自治條例」第53條規定辦理。</p>				
科目名稱及編號	單位	數量	單價	預算數	說明及收入依據
合計				40,000	
06070700501 廢舊物資售價	年	1	40,000	40,000	財產變賣所得

高雄市政府工務局

歲入項目說明提要與預算明細表

經常門

中華民國106年度

單位：新臺幣元

上級政府補助收入—計畫型補助收入

上級政府補助收入—計畫型補助收入

來源別子目及細目與編號	08070700102 上級政府補助收入-計畫型補助收入	承辦單位	建築管理處	預算金額	32,070千元
歲入項目說明	一、項目內容：(一)辦理加強推動綠建築推動計畫。 (二)辦理105、106年度城鎮風貌型塑整體計畫-推動建築物騎樓整平計畫。 (三)辦理105、106年度建築物實施耐震能力評估及補強方案。 (四)辦理高雄市公共設施管線位置調查暨系統建置第7期、第8期計畫。 (五)辦理自行車道工程規劃設計案。 (六)辦理既有住宅結構安全性能及耐震安檢評估。				
	二、法令依據：依據「中央對直轄市及縣(市)政府補助辦法」第18條規定，內政部及內政部營建署核定編列補助。				
科目名稱及編號	單位	數量	單價	預算數	說明及收入依據
合計				32,070,000	
08070700102 計畫型補助收入	年	1	1,700,000	1,700,000	內政部營建署105年2月26日營署建管字第1052902504號函核定補助辦理105年度「加強綠建築推動計畫」(補辦預算)
	年	1	7,500,000	7,500,000	內政部營建署105年4月1日營署建管字第1052904936號函核定補助辦理105年度「城鎮風貌型塑整體計畫-推動建築物騎樓整平計畫」(補辦預算)
	年	1	2,210,000	2,210,000	內政部營建署105年5月16日營署建管字第1052906477號函核定補助辦理105年度「建築物實施耐震能力評估及補強方案」(補辦預算)
	年	1	8,000,000	8,000,000	內政部營建署104年8月21日營署工程字第1040054657號函核定補助辦理105年度「高雄市公共設施管線位置調查(監驗)暨系統建置第7期計畫」(補辦預算)
	年	1	1,000,000	1,000,000	教育部體育署104年7月27日臺教體署設(三)字第1040022607A號函核定補助辦理「山線環島路線-臺39線至臺22里嶺大橋銜接屏東縣路段自行車道工程規劃設計」(補辦預算)

高雄市政府工務局

歲入項目說明提要與預算明細表

經常門

中華民國106年度

單位：新臺幣元

科目名稱及編號	單位	數量	單價	預算數	說明及收入依據
上級政府補助收入—計畫型補助收入	年	1	800,000	800,000	內政部營建署105年3月15日營署管字第1052903815號函核定補助辦理105年度「既有住宅結構安全性能評估」(補辦預算)
	年	1	460,000	460,000	內政部營建署105年7月18日營署建管字第1052910831號函核定補助辦理106年度「建築物實施耐震能力評估及補強方案」
	年	1	4,000,000	4,000,000	內政部營建署105年8月10日營署建管字第1052912293號函核定補助辦理106年度「城鎮風貌型塑整體計畫-推動建築物騎樓整平計畫」
	年	1	6,400,000	6,400,000	內政部營建署105年8月19日營署工程字第1050050989號函核定補助辦理106年度「高雄市公共設施管線位置調查(監驗)暨系統建置第8期計畫」

上級政府補助收入—計畫型補助收入

高雄市政府工務局

歲入項目說明提要與預算明細表

經常門

中華民國106年度

單位：新臺幣元

雜項收入 — 其他雜項收入	來源別子目及細目與編號	11070700210 雜項收入-其他雜項收入	承辦單位	建築管理處、工程企劃處	預算金額	21,113千元	雜項收入 — 其他雜項收入
歲入項目說明	<p>一、項目內容： (一)依據高雄市建築物附建防空避難設備或停車空間繳納代金及管理使用自治條例繳納代金等及其他收入事項。 (二)高雄市民族路共同管道維護管理經費各參與之管線事業機構分攤提撥收入。 (三)高雄市政府採購申訴審議委員會受理廠商採購申訴及調解所收取之規費。</p> <p>二、法令依據： (一)依據高雄市建築物附建防空避難設備繳納代金。 (二)依據共同管道建設及管理經費分攤辦法第3條規定辦理。 (三)依據政府採購法子法「採購申訴審議收費辦法」及「採購履約爭議調解收費辦法」辦理。</p>						
	科目名稱及編號	單位	數量	單價	預算數	說明及收入依據	
	合計				21,113,000		
	11070700210 其他雜項收入	年	1	860,000	860,000	高雄市建築物附建防空避難設備繳納代金及其他偶發收入	
		件	51	30,000	1,530,000	依據「採購申訴審議收費辦法」(每一申訴案件需先行收繳3萬元)	
		件	56	30,000	1,680,000	依據「採購履約爭議調解收費辦法」(每一調解案件以請求或確認原調解標的計算調解費用，暫以每件3萬元計算收費)	
		年	1	17,043,000	17,043,000	高雄市民族路共同管道管理維護費，各管線單位除本局負擔部分外，其餘由下列單位按比例分攤，交通局1,214,000元，中華電信南區分公司4,352,000元，台電公司高雄區營業處4,696,000元，自來水公司第七區管理處2,260,000元，台灣中油公司4,521,000元(收支對列)	

高雄市政府工務局

歲出計畫說明提要與各項費用明細表

中華民國106年度

單位：新臺幣元

一般行政—行政管理	業務計畫及工作計畫名稱與編號	60070700101 一般行政-行政管理	承辦單位	秘書室、人事室	預算金額	215,119千元	一般行政—行政管理
歲出計畫說明	<p>一、計畫內容： 配合業務推展，辦理一般行政管理事項。</p> <p>二、預期成果： 行政與業務配合，增進工作效率。</p>						
	分支計畫及用途別科目	單位	數量	單價	預算數	說 明	
	合計				215,119,000	市款215,119,000元	
	01行政業務				215,119,000	市款215,119,000元	
	0100 人事費				212,077,000	市款212,077,000元	
	0102 政務人員待遇	年	1	1,517,000	1,517,000	詳如人事費彙計表。	
	0103 法定編制人員待遇	年	1	122,025,000	122,025,000	詳如人事費彙計表。	
	0104 約聘僱人員待遇	人x月	1 × 12	36,000	432,000	約聘人員薪津(詳如人事費彙計表)。	
		人x月	5 × 12	34,000	2,040,000	約僱人員薪津(詳如人事費彙計表)。	
	0105 技工及工友待遇	年	1	23,027,000	23,027,000	詳如人事費彙計表。	
	0111 獎金	年	1	14,776,800	14,776,800	考績獎金。(詳如人事費彙計表)	

高雄市政府工務局

歲出計畫說明提要與各項費用明細表

中華民國106年度

單位：新臺幣元

分支計畫及用途別科目	單位	數量	單價	預算數	說 明
0121 其他給與	年	1	22,165,200	22,165,200	年終獎金。(詳如人事費彙計表)
	人x月	1 x 1.5	36,000	54,000	約聘人員年終獎金。(詳如人事費彙計表)
	人x月	5 x 1.5	34,000	255,000	約僱人員年終獎金。(詳如人事費彙計表)
0131 加班值班費	年	1	3,803,000	3,803,000	3,899,000 休假補助。(詳如人事費彙計表)
	人x年	6 x 1	16,000	96,000	約聘僱人員休假補助。(詳如人事費彙計表)
	年	1	138,160	138,160	6,589,160 府會聯絡人員職務加班費。(詳如人事費彙計表)
0142 退休離職儲金	年	1	6,451,000	6,451,000	不休假加班費。(詳如人事費彙計表)
	人x月	1 x 12	2,200	26,400	148,440 約聘人員離職儲金。(詳如人事費彙計表)
	人x月	5 x 12	2,034	122,040	約僱人員離職儲金。(詳如人事費彙計表)
0151 保險	年	1	9,084,000	9,084,000	15,148,400 健保費(含約聘僱人員)。(詳如人事費彙計表)
	年	1	3,420,000	3,420,000	公保費。(詳如人事費彙計表)
	年	1	2,644,400	2,644,400	勞保費(含約聘僱人員)。(詳如人事費彙計表)
0200 業務費				2,074,000	市款2,074,000元
0214 其他業務租金	年	1	80,000	80,000	80,000 租車費用。
	年	1	59,370	59,370	99,780 車輛牌照稅(詳公務車輛明細表)。
0221 稅捐及規費	年	1	37,260	37,260	燃料使用費(詳公務車輛明細表)。

一般行政—行政管理

一般行政—行政管理

高雄市政府工務局

歲出計畫說明提要與各項費用明細表

中華民國106年度

單位：新臺幣元

分支計畫及用途別科目	單位	數量	單價	預算數	說 明
0231 保險費	年	1	3,150	3,150	表)。 車輛檢驗費(詳公務車輛明細表)。
	年	1	17,813	17,813	車輛保險費(詳公務車輛明細表)。
0271 物品	年	1	264,210	264,210	油料費(詳公務車輛明細表)。
0279 一般事務費	年	1	408,464	408,464	處理經常性一般公務所需各項費用。
	年	1	136,700	136,700	本局暨所屬機關公務人員健康檢查。 1.3500元21人。 2.7900元8人。
0281 房屋建築養護費	年	1	10,000	10,000	辦公廳舍修繕。
0282 車輛及辦公器具養護費	年	1	147,033	147,033	車輛養護費(詳公務車輛明細表)。
0291 國內旅費	年	1	28,000	28,000	開會、洽公等旅費。
0298 特別費	人x月	1×12	37,100	445,200	局長特別費。
	人x月	2×12	18,200	436,800	副局長特別費。
0300 設備及投資				716,000	市款716,000元
0302 房屋建築及設備費	年	1	716,000	716,000	檔案室修繕。 1.施工費657,000元。 2.設計監造費42,000元。 3.工程管理費17,000元。
					252,000
0400 獎補助費				252,000	
0456 獎勵及慰問				252,000	

高雄市政府工務局

歲出計畫說明提要與各項費用明細表

中華民國106年度

單位：新臺幣元

分支計畫及用途別科目	單位	數量	單價	預算數	說 明
一般行政 — 行政管理	人x年	42 x 1	6,000	252,000	退休人員及遺族三節慰問金 (退休人員42人)。

高雄市政府工務局

歲出計畫說明提要與各項費用明細表

中華民國106年度

單位：新臺幣元

一般行政—業務管理	業務計畫及工作計畫 名稱與編號	60070700102 一般行政-業務管理	承辦 單位	秘書室、會計室、人事 室、政風室、資訊室	預算 金額	3,389千元	一般行政—業務管理
歲出計畫說明	<p>一、計畫內容： (一)依照有關規定辦理總務管理有關文書、出納、管考等業務事項。 (二)依照有關規定辦理歲計、會計、統計事項。 (三)依照有關規定辦理人事管理業務事項。 (四)依照有關規定辦理政風業務事項。 (五)依照有關規定辦理資訊業務事項。</p> <p>二、預期成果： 行政與業務配合，順利完成工作。</p>						
分支計畫及用途別科目		單位	數量	單價	預算數	說 明	
合計					3,389,000	市款3,389,000元	
01總務及管理					485,000	市款485,000元	
0100 人事費					92,000	市款92,000元	
0131 加班值班費		年	1	92,000	92,000	處理總務、出納、研考、文書業務加班費。	
0200 業務費					393,000	市款393,000元	
0202 水電費		年	1	5,000	5,000	檔案室水費。	
		年	1	50,000	50,000	檔案室電費。	
0203 通訊費		年	1	12,400	12,400	網路通訊費用。	
		年	1	64,200	64,200	郵資。	
		年	1	49,600	49,600	電話費用。	
0214 其他業務租金		年	1	45,000	45,000	影印機租金費用。	

高雄市政府工務局

歲出計畫說明提要與各項費用明細表

中華民國106年度

單位：新臺幣元

分支計畫及用途別科目	單位	數量	單價	預算數	說 明
0271 物品	年	1	4,720	4,720	購置公務用各種事務用具及雜項用具等消耗品。
	年	1	2,000	2,000	購置公務用各種事務用具及雜項用具等非消耗品。
0279 一般事務費				145,080	
	年	1	36,080	36,080	處理秘書室各項業務需用文具紙張等。
	年	1	9,000	9,000	施政計畫工作報告、各種簡報、專題研究、印刷。
	年	1	7,000	7,000	秘書室各項業務應用表冊及收入憑證等印刷費。
	月	12	4,250	51,000	辦公室委外辦理清潔維護費。
	年	1	34,000	34,000	檔案室保全費等。
	年	1	8,000	8,000	各項會議相關費用(包含資料袋、雜支等)。
0282 車輛及辦公器具養護費				7,000	
	年	1	7,000	7,000	飲水機、辦公桌椅及雜項設備之維修。
0291 國內旅費				8,000	
	年	1	8,000	8,000	開會、洽公等旅費。
02會計業務				59,000	市款59,000元
0200 業務費				59,000	市款59,000元
0203 通訊費				6,000	
	月	12	500	6,000	電信費用。
0214 其他業務租金				30,000	
	年	1	30,000	30,000	影印機租金費用。
0271 物品				3,000	
	年	1	3,000	3,000	購置參考用法令書刊。
0279 一般事務費				11,000	

一般行政—業務管理

一般行政—業務管理

高雄市政府工務局

歲出計畫說明提要與各項費用明細表

中華民國106年度

單位：新臺幣元

分支計畫及用途別科目	單位	數量	單價	預算數	說 明
一般行政—業務管理 03人事業務	年	1	11,000	11,000	印製單位預算案、預算、會計帳冊報表、統計年報及表件等。
	0291 國內旅費			9,000	
	年	1	9,000	9,000	開會、洽公等旅費。
	0200 業務費			78,000	市款78,000元
	0203 通訊費			12,000	
	月	12	1,000	12,000	電信費用。
	0214 其他業務租金			24,000	
	年	1	24,000	24,000	影印機租金費用。
	0271 物品			3,200	
	年	1	3,200	3,200	購置人事法規及解釋法令書刊。
0279 一般事務費			28,300		
年	1	28,300	28,300	1.文具紙張、各項應用表冊文件及用品等。 2.辦理各項會議及康樂競賽等所需費用。	
0291 國內旅費			10,500		
年	1	10,500	10,500	開會、洽公等旅費。	
04政風業務			62,000	市款62,000元	
0100 人事費			2,000	市款2,000元	
0131 加班值班費			2,000		
年	1	2,000	2,000	處理政風業務加班費。	
0200 業務費			60,000	市款60,000元	
0203 通訊費			13,500		
月	12	1,125	13,500	電信費用。	
0214 其他業務租金			20,000		
年	1	20,000	20,000	影印機租金費用。	
0250 按日按件計資酬金			3,200		

高雄市政府工務局

歲出計畫說明提要與各項費用明細表

中華民國106年度

單位：新臺幣元

分支計畫及用途別科目	單位	數量	單價	預算數	說 明
一般行政—業務管理	年	1	3,200	3,200	辦理政風講習訓練講座鐘點費。
	0271 物品			4,300	
	年	1	4,300	4,300	1.購置參考書刊。 2.電腦列表機碳粉、墨水匣等耗材費用。
	0279 一般事務費			7,000	
	年	1	7,000	7,000	1.辦理政風業務需用文具紙張等。 2.印製各項政風業務所需之表冊資料文件等。
	0291 國內旅費			12,000	
	年	1	12,000	12,000	開會、洽公等旅費。
	05資訊業務			2,705,000	市款2,705,000元
	0100 人事費			2,000	市款2,000元
	0131 加班值班費			2,000	
年	1	2,000	2,000	處理資訊業務加班費。	
0200 業務費			1,303,000	市款1,303,000元	
0203 通訊費			23,400		
年	1	11,000	11,000	電信費用。	
年	1	12,400	12,400	郵資。	
0213 資訊服務費			1,061,000		
年	1	1,061,000	1,061,000	1.電腦、伺服器及網路設備維護費。 2.維持公文、建管、管線等資訊系統主機設備正常運作之養護服務費。 3.網站美編與維護費、網頁更新製作費及各項業務網路服務製作費等。 4.資安防毒軟體採購、軟體更新升級費用、系統軟體維護費。	
0214 其他業務租金			40,000		
年	1	40,000	40,000	影印機租金費用。	
0250 按日按件計資酬金			46,200		

高雄市政府工務局

歲出計畫說明提要與各項費用明細表

中華民國106年度

單位：新臺幣元

分支計畫及用途別科目	單位	數量	單價	預算數	說 明
一般行政—業務管理	年	1	46,200	46,200	辦理資訊講習訓練講座鐘點費。
	0271 物品			11,900	
	年	1	5,000	5,000	購置業務相關雜誌。
	年	1	6,900	6,900	購置參考書刊。
	0279 一般事務費			109,500	
	年	1	109,500	109,500	1.處理機房設備租用及資訊業務需用文具紙張、雜支等。 2.印製各項資訊業務所需之表冊文件等。
	0291 國內旅費			11,000	
	年	1	11,000	11,000	開會、洽公等旅費。
	0300 設備及投資			1,400,000	市款1,400,000元
	0306 資訊軟硬體設備費			1,400,000	
部	10	22,000	220,000	個人電腦。	
部	2	140,000	280,000	2U伺服器(機架式)。	
式	1	900,000	900,000	工務系統功能擴充及網站改版。	

一般行政—業務管理

高雄市政府工務局

歲出計畫說明提要與各項費用明細表

中華民國106年度

單位：新臺幣元

工程企劃行政管理—工程企劃業務管理及策略規劃	業務計畫及工作計畫名稱與編號	60070700301 工程企劃行政管理-工程企劃業務管理及策略規劃	承辦單位	工程企劃處	預算金額	743,928千元	工程企劃行政管理—工程企劃業務管理及策略規劃
歲出計畫說明	<p>一、計畫內容： (一)廣續辦理M台灣高雄計畫「寬頻管道」之營運管理及共同管道管理相關業務。 (二)與交通部合作推動鐵路地下化「高雄計畫」、「左營計畫」、「鳳山計畫」。 (三)持續推動路平專案計畫，落實孔蓋下地、齊平，實施道路巡查開罰措施及新建房屋聯合開挖制度，營造優質、安全、舒適的道路品質。 (四)受理本府採購案件申訴或調解事宜及各機關採購案件稽核。 (五)受理本府各工程申請材料試驗事宜。</p> <p>二、預期成果： (一)共同管道、弱電、寬頻之管理及維護正常運作。 (二)提升採購案件品質、人員素質及降低違失。 (三)提高工程品質。 (四)提供市民舒適及安全的用路品質。</p>						
分支計畫及用途別科目		單位	數量	單價	預算數	說 明	
合計					743,928,000	市款648,970,000元，收支併列94,958,000元	
01工程企劃業務管理					38,634,000	市款38,634,000元	
0100 人事費					6,000	市款6,000元	
0131 加班值班費		年	1	6,000	6,000	急辦業務需要加班費。	
0200 業務費					3,628,000	市款3,628,000元	
0201 教育訓練費		年	1	4,000	4,000	辦理工程教育訓練費。	
0203 通訊費		年	1	73,500	73,500	公務所需電話費、傳真機等受信費。	
0214 其他業務租金		年	1	60,000	60,000	影印機租金費用。	
0241 兼職費		年	1	348,000	348,000	採購申訴審議委員兼職費。	

高雄市政府工務局

歲出計畫說明提要與各項費用明細表

中華民國106年度

單位：新臺幣元

分支計畫及用途別科目	單位	數量	單價	預算數	說 明	
工程企劃行政管理——工程企劃業務管理及策略規劃	0249 臨時人員酬金				310,944	
	人x月	1 × 12	20,008	240,096	業務助理(採購稽核業務)1人薪資。	
	人x月	1 × 1.5	20,008	30,012	業務助理(採購稽核業務)1人年終獎金。	
	人x月	1 × 12	3,403	40,836	業務助理(採購稽核業務)1人勞健保費及勞退金。	
	0250 按日按件計資酬金				2,065,800	
	年	1	1,404,000	1,404,000	採購申訴審議委員會發給審查費。	
	案x人	142 × 2	2,000	568,000	個案審議委員及諮詢委員出席費。	
	年	1	50,000	50,000	辦理濕地專家學者諮詢出席費。	
	年	1	13,800	13,800	辦理採購稽核小組業務講座鐘點費。	
	年	1	30,000	30,000	辦理濕地專家學者諮詢講座鐘點費。	
0251 委辦費				500,000		
年	1	500,000	500,000	委託專業團體或學術團體等辦理本市濕地總顧問相關費用。		
0262 國內組織會費				10,000		
年	1	10,000	10,000	繳納中華民國道路協會常年會費。		
0271 物品				16,800		
年	1	8,400	8,400	1.辦理採購稽核小組業務之碳粉匣、影印紙張等。 2.文具紙張、電腦及週邊耗材、工程專業圖書雜誌等公務所需消耗品。		
年	1	8,400	8,400	公務所需非消耗品、技術規範購置等。		
0279 一般事務費				84,500		
年	1	28,000	28,000	公務所需標單、曬圖、各種報表印刷費、市議會質詢資料及工程督導所需相關資料印刷及雜支等。		

高雄市政府工務局

歲出計畫說明提要與各項費用明細表

中華民國106年度

單位：新臺幣元

分支計畫及用途別科目	單位	數量	單價	預算數	說 明
0291 國內旅費	年	1	26,500	26,500	採購申訴審議委員會座談會場地費、茶水費、講義費等。
	年	1	30,000	30,000	辦理採購稽核小組業務之每季送公共工程委員會審查資料、專案會議資料及講習會佈置、茶水、文具等。
	年	1	85,256	85,256	開會洽公及處理經常一般公務或特定工作計畫所需之差旅費等旅費。
	年	1	29,600	29,600	申訴審議法令宣導講習會專家學者交通費及外縣市委員出席會議交通費等。
	年	1	10,500	10,500	赴公共工程委員會接洽業務旅費。
	人x次	194	150	29,100	至各學校、區公所辦理採購案件稽核旅費。
0300 設備及投資				35,000,000	市款35,000,000元
0302 房屋建築及設備費				34,000,000	
	年	1	34,000,000	34,000,000	辦理高雄市道路挖掘管理中心統包工程。
0303 公共建設及設施費				1,000,000	
	年	1	1,000,000	1,000,000	104年教育部體育署補助辦理「山線環島路線-台39線至台22里嶺大橋銜接屏東線路段自行車道工程規劃設計案」(中央補助, 補辦預算)。
02工程材料委外試驗				38,585,000	收支併列38,585,000元
0200 業務費				37,085,000	收支併列37,085,000元
0201 教育訓練費				30,000	
	年	1	30,000	30,000	辦理材料試驗相關人員之教育訓練及證照費用。
0203 通訊費				70,000	
	年	1	35,000	35,000	公務所需電話費。
	年	1	35,000	35,000	公務所需郵資。

工程企劃行政管理—工程企劃業務管理及策略規劃

工程企劃行政管理—工程企劃業務管理及策略規劃

高雄市政府工務局

歲出計畫說明提要與各項費用明細表

中華民國106年度

單位：新臺幣元

分支計畫及用途別科目	單位	數量	單價	預算數	說明	
工程企劃行政管理—工程企劃業務管理及策略規劃	0214 其他業務租金	年	1	70,000	70,000	影印機租金費用。
	0250 按日按件計資酬金	人x次	150	2,000	300,000	材料試驗委外作業招標評選委員和稽核委員、學者、專家及工程督導外聘委員之出席費。
	0251 委辦費	年	1	36,174,920	36,174,920	1.委託TAF認證試驗室辦理混凝土及磚類、瀝青混凝土類、鋼筋及金屬材料、骨材(粒料)及土壤等類相關工程材料試驗費用。 2.各項土木建築等工程品質試驗。
	0279 一般事務費	年	1	320,000	320,000	印製報表、簡報開會資料等文具紙張費，及相關各項雜支等。
	0281 房屋建築養護費	年	1	5,000	5,000	原材料試驗室修繕。
	0291 國內旅費	年	1	115,080	115,080	材料試驗相關業務(含工程督導外聘委員)及稽核作業之開會、洽公等差旅費及材料試驗委外作業招標評選之外縣市委員出席會議之交通費。
	0300 設備及投資				1,500,000	收支併列1,500,000元
	0306 資訊軟硬體設備費	式	1	1,500,000	1,500,000	工程材料試驗系統建置費(擴充)。 1.工程材料試驗系統委外設計、規劃、測試、上線、維護等。 2.配合系統建置之相關軟、硬體設備購置等。
	03台鐵捷運化-高雄市區鐵路地下化計畫(配合款)				550,299,000	市款550,299,000元
	0400 獎補助費				550,299,000	市款550,299,000元
0410 對特種基金之補助				550,299,000		

高雄市政府工務局

歲出計畫說明提要與各項費用明細表

中華民國106年度

單位：新臺幣元

分支計畫及用途別科目	單位	數量	單價	預算數	說明
工程企劃行政管理——工程企劃業務管理及策略規劃	年	1	550,299,000	550,299,000	一、「台鐵捷運化-高雄市鐵路地下化計畫」(簡稱：高雄計畫)，總經費67,065,173千元。中央分擔50,298,875千元(75%)，本府分擔16,766,298千元(25%)，係辦理： (一)隧道工程：台鐵西幹線葆禎路至正義路單孔雙軌隧道一座，長約9.75公里。 (二)車站工程：1.高雄車站。2.通勤車站-美術館站、鼓山站、三塊厝站、民族站、大順站等五處通勤車站。 二、高雄市區鐵路地下化延伸左營計畫(簡稱左營計畫)總經費10,661,697千元，中央分擔7,568,500千元(75%)，本府分擔3,093,197千元(25%)，係辦理： (一)隧道工程：台鐵西幹線葆禎路北延伸至左營新站地下隧道，長約4.13公里。 (二)車站工程：通勤車站內惟站改為地下車站，增設左營車站通勤站。 三、高雄鐵路地下化延伸鳳山計畫(簡稱鳳山計畫)總經費17,625,381千元，本案係由中央推動租稅增額融資方式分攤計畫經費，中央分擔7,899,825千元，本府分擔9,725,556千元，係辦理： (一)隧道工程：台鐵西幹線正義路延伸至鳳山區建國一路地下隧道，長約4.28公里。 (二)車站工程：鳳山車站改為地下車站，新增正義/澄清地下通勤站。 四、截至105年度止編列：9,199,617千元，本年度編列550,299千元補助捷運建設基金撥交鐵改局(資本門)。
04道路維護巡查工作				8,000,000	收支併列8,000,000元
0200 業務費				8,000,000	收支併列8,000,000元
0251 委辦費				7,900,000	
0279 一般事務費	年	1	7,900,000	7,900,000	委託辦理道路維護管理工作及本市各地區分別辦理道路挖掘巡查作業。
				100,000	

高雄市政府工務局

歲出計畫說明提要與各項費用明細表

中華民國106年度

單位：新臺幣元

分支計畫及用途別科目	單位	數量	單價	預算數	說 明	
工程企劃行政管理—工程企劃業務管理及策略規劃	年	1	100,000	100,000	高雄市道路挖掘管理中心維護營運費用。	
	05道路維護管理改善工作			12,026,000	收支併列12,026,000元	
	0100 人事費			1,105,000	收支併列1,105,000元	
	0104 約聘僱人員待遇			816,000		
		人x月	2 × 12	34,000	816,000	約僱人員2人薪資(詳如人事費分析表)。
	0111 獎金			102,000		
		人x月	2 × 1.5	34,000	102,000	約僱人員2人年終獎金(詳如人事費分析表)。
	0121 其他給與			32,000		
		人x年	2 × 1	16,000	32,000	約僱人員2人休假補助(詳如人事費分析表)。
	0142 退休離職儲金			48,816		
		人x月	2 × 12	2,034	48,816	約僱人員2人離職儲金。
	0151 保險			106,184		
		人x月	2 × 12	1,700	40,800	約僱人員2人健保費。
		人x年	2 × 1	1,492	2,984	約僱人員2人二代健保補充保費。
		人x月	2 × 12	2,600	62,400	約僱人員2人勞保費。
0200 業務費				6,331,000	收支併列6,331,000元	
0202 水電費				240,000		
	月	12	20,000	240,000	鳳山檔案室電費。	
0203 通訊費				307,000		
	年	1	113,000	113,000	公務所需電話費、傳真機等受信費。	
	月	6	13,500	81,000	與屏東縣政府道路挖掘系統備援專線電信費及相關系統通訊費。	
	年	1	113,000	113,000	公務所需郵資。	
0221 稅捐及規費				2,250		
	年	1	2,250	2,250	道路巡查業務車輛燃料使用費(詳公務車輛明細表)。	

高雄市政府工務局

歲出計畫說明提要與各項費用明細表

中華民國106年度

單位：新臺幣元

分支計畫及用途別科目	單位	數量	單價	預算數	說 明	
0231 保險費	年	1	3,555	3,555	道路巡查業務車輛保險費(詳公務車輛明細表)。	
				3,555		
				2,807,488		
				480,192		業務助理2人薪資。
				60,024		業務助理2人年終獎金。
				81,672		業務助理2人勞健保費及勞退金。
				1,632,000		僱用工程員4人薪資。
				204,000		僱用工程員4人年終獎金。
				278,400		僱用工程員4人勞健保費及勞退金。
				64,000		僱用工程員4人休假補助。
0249 臨時人員酬金	人x月	2 × 12	20,008	480,192	業務助理2人薪資。	
				60,024	業務助理2人年終獎金。	
				81,672	業務助理2人勞健保費及勞退金。	
				1,632,000	僱用工程員4人薪資。	
0250 按日按件計資酬金	人x月	4 × 12	34,000	204,000	僱用工程員4人年終獎金。	
				278,400	僱用工程員4人勞健保費及勞退金。	
				16,000	僱用工程員4人休假補助。	
				600	業務助理2人二代健保補充保費。	
0251 委辦費	人x年	4 × 1	1,500	6,000	僱用工程員4人二代健保補充保費。	
				20,000		
				7,000	辦理景觀道路規劃、道路橋梁養護相關工程等業務所需顧問費。	
0271 物品	年	1	7,000	7,000	辦理景觀道路規劃、道路橋梁養護相關工程等業務所需出席費。	
				6,000	辦理景觀道路規劃、道路橋梁養護相關工程等業務所需講座鐘點費。	
				145,000	委託其他機關、團體代辦本府法定職掌之委辦費用(工程重機械、操作人員調查編管、上網登錄作業及辦理教育訓練講習)。	

工程企劃行政管理——工程企劃業務管理及策略規劃

工程企劃行政管理——工程企劃業務管理及策略規劃

高雄市政府工務局

歲出計畫說明提要與各項費用明細表

中華民國106年度

單位：新臺幣元

分支計畫及用途別科目	單位	數量	單價	預算數	說 明
工程企劃行政管理——工程企劃業務管理及策略規劃	年	1	1,573,545	1,573,545	文具紙張、電腦及週邊耗材、工程專業圖書雜誌等公務所需消耗品。
	年	1	98,000	98,000	公務所需非消耗品、技術規範購置等。
	年	1	24,175	24,175	道路巡查業務車輛油料費(詳公務車輛明細表)。
	0279 一般事務費			634,987	
	年	1	220,000	220,000	辦公室清潔整理及消耗品購置等。
	年	1	23,600	23,600	道路挖掘管理維護等相關會議等雜支。
	年	1	391,387	391,387	公務所需標單、曬圖、各種報表印刷費、市議會質詢資料及工程督導所需相關資料印刷及雜支等。
0282 車輛及辦公器具養護費			45,000		
年	1	36,900	36,900	辦公器具所需保養、維修費用。	
年	1	8,100	8,100	道路巡查業務車輛養護費(詳公務車輛明細表)。	
0291 國內旅費			430,000		
年	1	430,000	430,000	開會洽公及處理經常一般公務或特定工作計畫所需之差旅費等旅費。	
0300 設備及投資				4,590,000	收支併列4,590,000元
0306 資訊軟硬體設備費				4,590,000	
年	1	4,590,000	4,590,000	1.道路挖掘管理系統暨圖資平台系統維護及功能擴充。 2.既有管線資料庫統計。	
06市區道路及重劃區既有管線建置計畫				21,400,000	市款21,400,000元
0300 設備及投資				21,400,000	市款21,400,000元
0303 公共建設及設施費				21,400,000	
年	1	11,542,000	11,542,000	1.內政部營建署補助辦理105年度「高雄市公共設施管線位置調查(監驗)暨系統	

高雄市政府工務局

歲出計畫說明提要與各項費用明細表

中華民國106年度

單位：新臺幣元

分支計畫及用途別科目	單位	數量	單價	預算數	說 明
工程企劃行政管理——工程企劃業務管理及策略規劃					建置第7期計畫」。 2.辦理本市部分重劃區或新建道路公共管線調查。 3.系統異地備援維護及演練，道路圖資更新。 4.規劃費11,425,900元分別辦理建置案10,647,800元及監審案778,100元。(中央補助7,919,529元，配合款3,506,371元，補辦預算) 5.作業費116,100元。(中央補助80,471元，配合款35,629元，補辦預算)
	年	1	9,858,000	9,858,000	1.內政部營建署補助辦理106年度「高雄市公共設施管線位置調查(監驗)暨系統建置第8期計畫」。 2.辦理本市部分重劃區或新建道路公共管線調查。 3.系統異地備援維護及演練，道路圖資更新。 4.規劃費9,760,000元分別辦理建置案8,784,000元及監審案976,000元。(中央補助6,336,377元，配合款3,423,623元) 5.作業費98,000元。(中央補助63,623元，配合款34,377元)
07配合市區纜線下地工程分攤經費				35,700,000	市款35,700,000元
0300 設備及投資				35,700,000	市款35,700,000元
0303 公共建設及設施費				35,700,000	
	年	1	35,700,000	35,700,000	配合本市各地區電力架空線下地作業之配合款。 1.施工費35,700,000元。
08民族路共同管道管理				19,980,000	市款2,937,000元，收支併列17,043,000元
0200 業務費				7,255,000	市款1,066,000元，收支併列6,189,000元
0202 水電費				726,000	
	月	12	500	6,000	監控室與管道內水費。
	月	12	60,000	720,000	監控室與管道內電費。
0203 通訊費				17,000	

工程企劃行政管理——工程企劃業務管理及策略規劃

高雄市政府工務局

歲出計畫說明提要與各項費用明細表

中華民國106年度

單位：新臺幣元

分支計畫及用途別科目	單位	數量	單價	預算數	說 明
工程企劃行政管理——工程企劃業務管理及策略規劃	年	1	5,000	5,000	共同管道各會議及相關單位聯繫郵資。
	月	12	1,000	12,000	電話費用。
	0214 其他業務租金			70,000	
	年	1	70,000	70,000	影印機租金費用。
	0250 按日按件計資酬金			4,000	
	人x次	2	2,000	4,000	共同管道會議出席費。
	0271 物品			13,000	
	年	1	10,000	10,000	研究發展專門知識書刊、雜誌及公務所需消耗品購置。
	年	1	3,000	3,000	研究發展專門知識書刊、雜誌及公務所需非消耗品購置。
	0279 一般事務費			20,000	
	年	1	20,000	20,000	印製報表簡報開會資料等。
	0283 設施及機械設備養護費			6,380,000	
	式	1	6,380,000	6,380,000	辦理民族路共同管道管理維護(24小時輪值監控、巡檢、設備保養及緊急情形處置通報等)。
	0291 國內旅費			25,000	
	年	1	25,000	25,000	開會、洽公等旅費。
0300 設備及投資			12,725,000	市款1,871,000元，收支併列10,854,000元	
0303 公共建設及設施費			12,725,000		
年	1	10,725,000	10,725,000	辦理民族路共同管道消防排水通風等設備更新改善工程： 1.施工費9,450,000元。 2.設計監造費970,000元。 3.工程管理費305,000元。	
年	1	2,000,000	2,000,000	辦理民族路共同管道節塊結構止水工程(第二期)： 1.施工費1,760,000元。 2.設計監造費180,000元。 3.工程管理費60,000元。	
09弱電、寬頻共同管道管理			19,304,000	收支併列19,304,000元	

高雄市政府工務局

歲出計畫說明提要與各項費用明細表

中華民國106年度

單位：新臺幣元

分支計畫及用途別科目	單位	數量	單價	預算數	說 明
0200 業務費				11,539,000	收支併列11,539,000元
0203 通訊費				30,000	
	年	1	15,000	15,000	傳真機受信費、電話費等。
	年	1	15,000	15,000	郵資。
0214 其他業務租金				50,000	
	年	1	50,000	50,000	影印機租金費用。
0271 物品				100,000	
	年	1	100,000	100,000	書刊、雜誌、列表機滾筒、碳粉及墨水匣等費用。
0279 一般事務費				98,000	
	年	1	98,000	98,000	印製報表、簡報開會資料等文具紙張費。
0283 設施及機械設備養護費				11,061,000	
	式	1	11,061,000	11,061,000	辦理高雄市寬頻管道維護、管道銜接或遷改、路平作業(孔蓋下地、齊平)、零星路段新增及緊急搶修作業等。
0291 國內旅費				200,000	
	年	1	200,000	200,000	開會、洽公等旅費。
0300 設備及投資				7,765,000	收支併列7,765,000元
0303 公共建設及設施費				5,065,000	
	年	1	5,065,000	5,065,000	分攤公路總局第三區養護工程處辦理轄區省道公路既有高雄市寬頻管道CLSM隆起路面改善費用，「高雄工務段鳳山監工站轄區省道路面寬頻管道修復工程」： 1.施工費4,830,000元。 2.工程管理費235,000元。
0306 資訊軟硬體設備費				2,700,000	
	年	1	2,700,000	2,700,000	高雄市寬頻管道管理系統功能維護、圖台更換及擴充等。

工程企劃行政管理—工程企劃業務管理及策略規劃

工程企劃行政管理—工程企劃業務管理及策略規劃

高雄市政府工務局

歲出計畫說明提要與各項費用明細表

中華民國106年度

單位：新臺幣元

建築管理 — 建照審查及 施工公安使 用管理	業務計畫及工作計畫 名稱與編號	60070700401 建築管理-建照審查及施工公安使 用管理	承辦 單位	建築管理處	預算 金額	188,735千元
歲 出 計 畫 說 明	一、計畫內容： <ul style="list-style-type: none"> (一)建照審查施工管理及建築物公安使用管理 <ul style="list-style-type: none"> 1.受理在本市申請之建築案件之審查，核發建造執照、使用執照及建築物施工管理。 2.核發建築師開業登記證書及管理，設置各項委員會，處理建築師違規事項之獎懲與審議。 3.配合都市計畫建築管理，受理畸零地合併使用案件之審查調處等。 4.設置畸零地調處委員會及徵收出售、標售市價訪查小組，並核發有關證明。 5.協助違章建築處理大隊有關建築查處業務之法令解釋工作。 6.招牌廣告及樹立廣告管理訂定招牌廣告管理計畫，鼓勵招牌節能精緻及合法。 (二)建造管理諮詢依「高雄市建築工程施工計畫書諮詢及收費辦法」收費並辦理施工計畫書諮詢事宜。 (三)推動無障礙友善環境改造計畫辦理建築物騎樓施作順平工程並建構本市無障礙設施環境。 (四)建築物公共安全管理，加強特殊建築物之工程施工安全、地震災害資訊中心系統建置與供公眾使用建築物之使用安全、機械遊樂設施之使用等維護安全檢查與管理。 二、預期成果： <ul style="list-style-type: none"> (一)實施建築管理以維護公共安全、公共交通、公共衛生及增進市容觀瞻。 (二)更新舊有招牌廣告及樹立廣告以改善區域風貌，提昇居住品質，美化市容。 (三)達到維護公共安全並提昇施工品質及專業技術人員水準。 (四)打造無障礙設施及優質人行空間，美化市容。 (五)加強安全檢查及管理，防止意外發生，以提高生活品質，保障民眾生命財產安全。 (六)實施加強建築公安管理以維建築工地及建物公共安全。 					
	分支計畫及用途別科目	單位	數量	單價	預算數	說 明
	合計				188,735,000	市款173,491,000元，收支併列15,244,000元
	01建照審查施工管理及建築物公安使用管理				153,281,000	市款153,281,000元
	0100 人事費				5,085,000	市款5,085,000元
	0104 約聘僱人員待遇	人x月	8 × 12	34,000	3,264,000	約僱人員薪資。
	0111 獎金	人x月	8 × 1.5	34,000	408,000	約僱人員年終獎金。
	0121 其他給與	人x年	8 × 1	16,000	128,000	約僱人員休假補助。
	0131 加班值班費	年	1	597,000	597,000	處理建照審查、畸零地合併使用、執行建築物公共安全檢查人員參加本市里民大會人員等執行建築管理業務加班費。
		年	1	20,000	20,000	辦理違規招牌廣告、樹立廣告管理等超時所需加班費。
		年	1	99,000	99,000	辦理內政部補助「105年度既

高雄市政府工務局

歲出計畫說明提要與各項費用明細表

中華民國106年度

單位：新臺幣元

分支計畫及用途別科目	單位	數量	單價	預算數	說 明	
建築管理——建照審查及施工公安使用管理	0142 退休離職儲金	人x月	8 × 12	2,034	195,264	有住宅耐震安檢」業務人員加班費。(中央補助，補辦預算)
					195,264	約僱人員離職儲金。
	0151 保險	年	1	373,736	373,736	約僱人員勞健保費與二代健保費。
	0200 業務費				16,393,000	市款16,393,000元
	0201 教育訓練費	年	1	4,000	4,000	電腦及建管業務等訓練講習教材。
	0203 通訊費	年	1	89,783	89,783	傳真機受信費、自動電話機電話費等。
		年	1	170,000	170,000	加強取締違規使用建築物及公共安全檢查等簽證申報寄發通知書、處分書之郵資。
	0214 其他業務租金	年	1	369,000	369,000	影印機租金費用。
	0249 臨時人員酬金	人x月	4 × 12	20,008	960,384	業務助理薪資。
		人x月	4 × 1.5	20,008	120,048	業務助理年終獎金。
		人x月	4 × 12	4,000	192,000	業務助理勞健保及勞退金。
		人x年	4 × 1	892	3,568	業務助理二代健保費。
0250 按日按件計資酬金				786,000		
	人x次	6	2,000	12,000	建築師懲戒委員會出席費。	
	人x次	42	2,000	84,000	私有畸零地合併使用調處委員出席費。	
	人x次	6	2,000	12,000	建築爭議事件評審委員會出席費。	
	人x次	9	2,000	18,000	耐震評估諮詢小組出席費。	
	人x次	12	2,000	24,000	高雄市申請設置土資場審查小組委員出席費。	

高雄市政府工務局

歲出計畫說明提要與各項費用明細表

中華民國106年度

單位：新臺幣元

分支計畫及用途別科目	單位	數量	單價	預算數	說 明
0251 委辦費	人x次	30	2,000	60,000	建築執照預審小組委員會出席費(含都市設計暨預審小組聯席會)。
	人x次	95	800	76,000	各相關專門職業公會共同勘查會出席費。
	年	1	18,000	18,000	公寓大廈認證標章評審選拔委員出席費。
	人x次	49	2,000	98,000	公寓大廈管理現場駐點法律諮詢服務出席費。
	人x次	12	1,500	18,000	現有巷道評審小組委員出席費。
	年	1	100,000	100,000	抽查建築物附設昇降設備及機械停車設備相關協會共同勘查之出席費(人次/800元)。
	年	1	40,000	40,000	都市設計審查委員聯合審查會、建築爭議事件評審委員等會議之府外委員出席審查等費用。
	年	1	20,000	20,000	公寓大廈爭議事件調處委員會出席費。
	人x次	42	2,000	84,000	高雄市政府建築技術諮詢小組會議委員出席費。
	人x次	30	2,000	60,000	營造業審議委員會委員出席費。
	人x次	54	1,000	54,000	辦理「2017生態交通全球盛典」示範區招牌更新補助審查委員出席費。
	年	1	8,000	8,000	公寓大廈或其他建築法令講習會專家學者講授鐘點費。
	年	1	140,000	140,000	委託民間專業團體或學術團體等辦理法令講習及輔導公寓大廈成立管理組織並完成報備相關費用。
	年	1	150,000	150,000	委託專業團體編輯印刷發行公寓大廈管理實務案件、法令刊物及委託民間專業團體或學術團體等辦理公寓大廈管理委員
				7,135,842	

建築管理—建照審查及施工公安使用管理

建築管理—建照審查及施工公安使用管理

高雄市政府工務局

歲出計畫說明提要與各項費用明細表

中華民國106年度

單位：新臺幣元

分支計畫及用途別科目	單位	數量	單價	預算數	說明
建築管理——建照審查及施工公安使用管理	年	1	100,000	100,000	會教育訓練座談講習等相關業務。
	年	1	173,000	173,000	委託律師辦公寓大廈管理法諮詢(以電話或網路線上諮詢等)服務經費。
	年	1	1,025,000	1,025,000	辦理優良公寓大廈評選等相關業務。
	年	1	1,898,734	1,898,734	依據建築法第77條規定委託專業公會、法人或學術團體辦理建築物公共安全檢查簽證及申報案件抽複查工作。
	年	1	253,165	253,165	內政部營建署補助辦理「105年度加強綠建築推動計畫」，委託專業團體或學術團體辦理「建立綠建築審核及抽查計畫」(中央補助1,500,000元，配合款398,734元，補辦預算)
	年	1	2,798,540	2,798,540	內政部營建署補助辦理「105年度加強綠建築推動計畫」，委託專業團體或學術團體辦理「高雄厝推動綠建築競賽暨宣導計畫」(中央補助200,000元，配合款53,165元，補辦預算)
	年	1	597,403	597,403	內政部營建署補助辦理「106年度建築物實施耐震能力評估及補強方案」(中央補助460,000元，配合款137,403元。)
	0271 物品	年	1	160,000	160,000

高雄市政府工務局

歲出計畫說明提要與各項費用明細表

中華民國106年度

單位：新臺幣元

分支計畫及用途別科目	單位	數量	單價	預算數	說明
0279 一般事務費	年	1	115,375	115,375	建管作業資訊化購置建照附頁、各項書表、影印市民申請補發建築原設計圖之費用及執行公共安全檢查購置所需文具紙張等費用。
	年	1	26,000	26,000	地籍套繪圖裱褙、清潔費及雜支等費用。
	年	1	100,000	100,000	印製各種表冊費用、各種表格配合更新、印製各種法令條文及資料、行政院及內政部督考本府各項業務之簡報資料及逾時餐費等。
	年	1	100,000	100,000	為落實建築物自體性管理制度、推動建築物管理及公寓大廈管理業務、編列講習訓練及辦理說明會費用、印製申請書表及相關文書、建置建築物管理資訊系統，供民眾使用等費用。
	年	1	104,000	104,000	建築物耐震評估補強及執行維護公共安全方案邀請相關公(協)會辦理檢複查建築物公共安全、昇降設備、結構安全等講習、研討會印刷等費用。
	年	1	100,000	100,000	土方管理業務與講習會雜支。
	年	1	100,000	100,000	公寓大廈認證標章製作、雜支等。
	年	1	202,000	202,000	印製招牌廣告及樹立廣告法令資料、招牌廣告及樹立廣告許可證之相關書表、文具紙張等。
	年	1	4,851,000	4,851,000	辦理內政部「105年度既有住宅耐震安檢」印製申請文件、相關受理資訊廣(公)告費、購置文具紙張、雜支等費用。(中央補助，補辦預算)
	年	1	178,000	178,000	辦理「2017生態交通全球盛典」示範區招牌更新補助計畫所需之文具、印刷、業務宣導及審查會議雜支等。
0282 車輛及辦公器具養護費				12,000	

建築管理—建照審查及施工公安使用管理

建築管理—建照審查及施工公安使用管理

高雄市政府工務局

歲出計畫說明提要與各項費用明細表

中華民國106年度

單位：新臺幣元

建築管理—建照審查及施工公安使用管理

建築管理—建照審查及施工公安使用管理

分支計畫及用途別科目	單位	數量	單價	預算數	說明
0291 國內旅費	年	1	12,000	12,000	設備保養維修費。
				514,000	
0300 設備及投資	年	1	514,000	514,000	開會、洽公等旅費。
				866,000	市款866,000元
0303 公共建設及設施費				100,000	
	年	1	100,000	100,000	1.因應本年度及以前年度緊急危難所辦理之建築工程及設備(施工費、工程管理費、規劃費、維護費)等費用。 2.施工中或使用中建築物傾頹、朽壞有危險之虞或因事故受損，影響公共安全者予以鑑定拆除或作緊急搶修事宜。
0306 資訊軟硬體設備費				600,000	
	式	1	600,000	600,000	建築管理資訊系統功能與軟硬體擴充。
0319 雜項設備費				166,000	
	年	1	166,000	166,000	對本市已報備之公寓大廈懸掛識別標章供市民辨識，以提高報備之誘因。
0400 獎補助費				130,937,000	市款130,937,000元
0417 對國內團體之捐助				100,000	
	年	1	100,000	100,000	公寓大廈共同部分維護修繕費用補助。
0456 獎勵及慰問				75,000	
	年	1	75,000	75,000	頒發優良公寓大廈評選得獎獎金。
0457 其他補助及捐助				130,762,000	
	年	1	2,942,000	2,942,000	依本市私有空地綠美化地價稅補助辦法辦理相關補助事宜。
	年	1	121,000,000	121,000,000	依內政部既有住宅耐震安檢經費補助執行作業要點辦理「105年度既有住宅耐震安檢」相關補助事宜。(中央補助，補辦預算)

高雄市政府工務局

歲出計畫說明提要與各項費用明細表

中華民國106年度

單位：新臺幣元

分支計畫及用途別科目	單位	數量	單價	預算數	說明
建築管理—建照審查及施工公安使用管理	年	1	800,000	800,000	依內政部既有住宅結構安全性能評估經費補助作業及管考須知辦理「105年度既有住宅結構安全性能評估」相關補助事宜。(中央補助，補辦預算)
	年	1	6,020,000	6,020,000	辦理「2017生態交通全球盛典」示範區範圍內之招牌更新補助(資本門)。
	02建築管理諮詢			1,650,000	收支併列1,650,000元
	0200 業務費			1,650,000	收支併列1,650,000元
	0203 通訊費			28,000	
	年	1	28,000	28,000	寄發開會通知書及會議紀錄郵資等。
	0250 按日按件計資酬金			656,000	
	人x次	280	2,000	560,000	施工計畫書諮詢會諮詢委員出席費。
	人x次	48	2,000	96,000	建築技術小組委員出席費。
	0251 委辦費			800,000	
	年	1	800,000	800,000	委託專業公會辦理工地聯合檢查及施工勘驗。
	0279 一般事務費			166,000	
	年	1	37,000	37,000	印刷施工中建築物加強維護公共安全之相關說明資料、印製申請書及相關文書資料等會議資料等。
年	1	85,000	85,000	邀請專業技師公會或學術機關辦理施工中建築物提昇施工品質及保護鄰房等講習、研討會及至工地檢查、開會等雜支。	
年	1	44,000	44,000	辦理建築技術諮詢資料印製、零星事務用具等費用。	
03推動建築物加強公共安全執行計畫				5,000,000	市款5,000,000元
0200 業務費				5,000,000	市款5,000,000元
0250 按日按件計資酬金				36,000	
人x次	18	2,000	36,000	專業建築師、技師、評選委員及審查委員出席費或勘查之出席費。	

高雄市政府工務局

歲出計畫說明提要與各項費用明細表

中華民國106年度

單位：新臺幣元

分支計畫及用途別科目	單位	數量	單價	預算數	說明
0251 委辦費	年	1	3,650,000	3,650,000	委託專業廠商技術服務，抽驗本市領有許可證之昇降設備。
	年	1	300,000	300,000	1.委託專業廠商技術服務，辦理宜居團及社區管理師培訓等事宜。 2.辦理調解、法令講習、優良大樓評選等社區輔導事項。 3.輔導公寓大廈成立管理委員會等事項。
	年	1	950,000	950,000	委託專業廠商技術服務，複查本市建築物外牆飾材之現況及改善情形，並做資訊化管理建置，及公安案件之勘查與現況警戒通報，與外牆申報等相關作業事宜。
0279 一般事務費	年	1	64,000	64,000	辦理「推動建築物加強公共安全執行計畫」資料印製、書籍購買、郵資、零星事務用具及審查人員交通費等作業費用。
04推動無障礙友善環境改造計畫				15,210,000	市款15,210,000元
0300 設備及投資				15,210,000	市款15,210,000元
0303 公共建設及設施費	年	1	9,870,000	9,870,000	1.內政部營建署補助辦理105年度「城鎮風貌型塑整體計畫—推動建築物騎樓整平計畫」總經費9,870,000元(中央補助7,500,000元，配合款2,370,000元，補辦預算) 2.調查費500,000元。(中央補助380,000元，配合款120,000元，補辦預算) 3.規劃設計監造費825,000元。(中央補助627,000元，配合款198,000元，補辦預算) 4.施工費8,350,000元。(中央補助6,344,800元，配合款2,005,200元，補辦預算) 5.工程管理費195,000元。(中央補助148,200元，配

建築管理—建照審查及施工公安使用管理

建築管理—建照審查及施工公安使用管理

高雄市政府工務局

歲出計畫說明提要與各項費用明細表

中華民國106年度

單位：新臺幣元

分支計畫及用途別科目	單位	數量	單價	預算數	說 明
建築管理——建照審查及施工公安使用管理 05建築物公共安全管理 0100 人事費 0131 加班值班費 0200 業務費 0203 通訊費 0251 委辦費	年	1	5,340,000	5,340,000	合款46,800元，補辦預算) 1.內政部營建署補助辦理106年度「城鎮風貌型塑整體計畫-推動建築物騎樓整平計畫」總經費5,340,000元。(中央補助4,000,000元，配合款1,340,000元) 2.調查費260,000元。(中央補助194,757元，配合款65,243元) 3.規劃設計及監造費451,500元。(中央補助338,202元，配合款113,298元) 4.施工費4,499,500元。(中央補助3,370,412元，配合款1,129,088元) 5.工程管理費129,000元。(中央補助96,629元，配合款32,371元)
				13,594,000	收支併列13,594,000元
				284,000	收支併列284,000元
				284,000	
	年	1	284,000	284,000	執行建築物公共安全檢查人員等建築管理業務加班費。
				8,510,000	收支併列8,510,000元
				100,000	
	年	1	100,000	100,000	寄送文宣等郵資。
				8,256,000	
	年	1	2,970,000	2,970,000	委託專業審查公會審核建築物公共安全網路申報案件及協助辦理公安宣導、催報、稽查等委託服務案。
年	1	400,000	400,000	委託專業團體辦理研習會。	
年	1	2,500,000	2,500,000	委託辦理建築施工安全巡查-1.興建中建築工地定期公共安全查報。2.損鄰事件第一時間處理。3.建築工地土石方出土稽查。	
年	1	2,386,000	2,386,000	委託專業廠商技術服務，清查及抽驗本市昇降設備、機械停車設備、建築外牆之現況及使用	

高雄市政府工務局

歲出計畫說明提要與各項費用明細表

中華民國106年度

單位：新臺幣元

分支計畫及用途別科目	單位	數量	單價	預算數	說 明	
建築管理 — 建照審查及 施工公安使 用管理				54,000	用情形，並做資訊建置及將資訊公開於本局網頁。	
	0279 一般事務費	年	1	54,000	54,000	辦理業務需要之文具、影印紙、碎紙機等相關事務用品費用。
	0291 國內旅費	年	1	100,000	100,000	開會、洽公等旅費。
	0300 設備及投資				4,800,000	收支併列4,800,000元
	0306 資訊軟硬體設備費	部	15	22,000	330,000	個人電腦15部(含作業系統、螢幕)。
		部	2	25,000	50,000	筆記型電腦2部(一般型)。
		年	1	1,420,000	1,420,000	高雄市建築物生產履歷管理系統暨軟硬體擴充。
		年	1	2,100,000	2,100,000	建置高雄市耐震資料防救災管理系統暨軟硬體設施。
		年	1	900,000	900,000	建置建築物申請案件審查規費繳費系統。

高雄市政府工務局

歲出計畫說明提要與各項費用明細表

中華民國106年度

單位：新臺幣元

第一預備金—第一預備金	業務計畫及工作計畫 名稱與編號	60070707901 第一預備金-第一預備金	承辦 單位	各處室	預算 金額	100千元	第一預備金—第一預備金
	<p>歲出計畫說明</p> <p>一、計畫內容： 依預算法第22條規定編列。</p> <p>二、預期成果： 配合計畫需要，直接、間接使計畫達到預期目標。</p>						
用途別科目		單位	數量	單價	預算數	說	明
合計					100,000	市款100,000元	
0900 預備金					100,000	市款100,000元	
0901 第一預備金					100,000		
		年	1	100,000	100,000	依預算法第64條規定支用。	

高雄市政府工務局

歲出用途別科目分析表

中華民國106年度

單位：新臺幣千元

名稱及編號	合計	經常支出						資本支出					
		人事費	業務費	獎補助費	債務費	預備金	小計	人事費	業務費	設備及投資	獎補助費	預備金	小計
合計	1,151,271	218,653	109,358	125,169		100	453,280			141,672	556,319		697,991
60070700000 交通支出	1,151,271	218,653	109,358	125,169		100	453,280			141,672	556,319		697,991
60070700100 一般行政	218,508	212,173	3,967	252			216,392			2,116			2,116
60070700101 行政管理	215,119	212,077	2,074	252			214,403			716			716
60070700102 業務管理	3,389	96	1,893				1,989			1,400			1,400
60070700300 工程企劃行政管理	743,928	1,111	73,838				74,949			118,680	550,299		668,979
60070700301 工程企劃業務管理及策略規劃	743,928	1,111	73,838				74,949			118,680	550,299		668,979
60070700400 建築管理	188,735	5,369	31,553	124,917			161,839			20,876	6,020		26,896
60070700401 建照審查及施工公安使用管理	188,735	5,369	31,553	124,917			161,839			20,876	6,020		26,896
60070707900 第一預備金	100					100	100						
60070707901 第一預備金	100					100	100						

高雄市政府工務局

資本支出分析表

中華民國106年度

單位：新臺幣千元

名稱及編號	合計	設備及投資								其他資本支出	
		土地	房屋建築及設備	公共建設及設施	機械設備	運輸設備	資訊軟體設備	雜項設備	權利		投資
合計	697,991		34,716	91,200			15,590	166			556,319
60070700100 一般行政	2,116		716				1,400				
60070700101 行政管理	716		716								
60070700102 業務管理	1,400						1,400				
60070700300 工程企劃行政管理	668,979		34,000	75,890			8,790				550,299
60070700301 工程企劃業務管理及策略規劃	668,979		34,000	75,890			8,790				550,299
60070700400 建築管理	26,896			15,310			5,400	166			6,020
60070700401 建照審查及施工公安使用管理	26,896			15,310			5,400	166			6,020

高雄市政府工務局

人 事 費 彙 計 表

中華民國106年度

單位：新臺幣元

類別	預算員額	全年度人事費											備註	
		民意代表待遇	政務人員待遇	法定編制人員待遇	約聘僱人員待遇	技工及工友待遇	獎金	其他給與	加班值班費	退休退職給付	退休離職儲金	保險		合計
合計	298		1,517,000	122,025,000	6,552,000	23,027,000	37,761,000	4,059,000	7,691,160		392,520	15,628,320	218,653,000	加班費 1,240,000元。 (中央補助 99,000元；本 府自籌 1,141,000元)
正式員額	212		1,517,000	122,025,000			30,393,000	2,887,000	5,215,160			11,133,000	173,170,160	
職員	212		1,517,000	122,025,000			30,393,000	2,887,000	5,215,160			11,133,000	173,170,160	
約聘僱人員	16				6,552,000		819,000	256,000			392,520	756,320	8,775,840	
技工	54					17,827,000	5,233,000	703,000	961,000			2,927,000	27,651,000	
駕駛	7					2,332,000	678,000	93,000	125,000			354,000	3,582,000	
工友	9					2,868,000	638,000	120,000	150,000			458,000	4,234,000	
其他人事費									1,240,000				1,240,000	

高雄市政府工務局

約聘僱人員費用分析表

中華民國106年度

單位：新臺幣元

款	項	目	節	科 目	約聘人員 (人*月)	約僱人員 (人*月)	全年度預算數	說 明 (詳列奉准文號及人數)
				名稱及編號				
				合 計			8,775,840	包括約聘僱人員待遇6,552,000元、年終工作獎金819,000元、保險費756,320元、離職儲金392,520元及休假補助256,000元。
07				0007000000 高雄市政府工務局主管			8,775,840	
	001			0007070000 高雄市政府工務局			8,775,840	
		01		60070700100 一般行政			3,301,840	
			01	60070700101 行政管理			3,301,840	
					1x12		576,400	105年8月23日高市府人力字第10530724100號函核定約聘法制編審人員1人。
						4x12	2,180,032	105年8月23日高市府人力字第10530724100號函核定約僱人員4人。
						1x12	545,408	105年8月23日高市府人力字第10530724100號函核定約僱人員1人。
		02		60070700300 工程企劃行政管理			1,105,000	
			01	60070700301 工程企劃業務管理及策略			1,105,000	
				規 劃			1,105,000	105年8月23日高市府人力字第10530724100號函核定約僱人員2人。
		03		60070700400 建築管理			4,369,000	
			01	60070700401 建照審查及施工公安使用			4,369,000	
				管 理			4,369,000	105年8月23日高市府人力字第10530724100號函核定約僱人員8人。
						8x12	4,369,000	

高雄市政府工務局

公務車輛明細表

中華民國106年度

單位：新臺幣元

業務計畫 及工作計 畫名稱	車輛 數	車輛 種類	乘客 人數 (不含 司機)	購置 年月	汽缸總 排氣量 (立方 公分)	牌照稅 (全年)	燃料使 用費 (全年)	油料費(全年)			養 護 費	車輛 保 險 費	車輛 檢 驗 費	備註
								數量 (公升)	單價 (元)	金額				
一般行政 行政管理		現有車輛				59,370	37,260			264,210	293,000	17,813	3,150	
	1	小客車	6	09212	1997	11,230	6,180	1,668	23.7	39,532	49,000	2,483	750	車號:6217-JL(秘書處移撥之公務車)
	1	小客車	4	09604	1999	11,230	6,180	1,668	23.7	39,532	49,000	2,483	750	車號:1469-TG(秘書處移撥之公務車)
	1	小客車	4	09605	1794	7,120	4,800	1,668	23.7	39,532	49,000	2,483	750	車號:3173-QS(副局長座車)
	1	小客車	4	09804	1497	7,120	4,800	1,140	23.7	27,018	49,000	2,483	450	車號:9423-XN(局長座車-油電混合動力車)
	1	小客車	6	09811	2351	11,230	6,180	1,668	23.7	39,532	49,000	2,483	450	車號:2120-ZQ(秘書處移撥之公務車)
	1	小客車	4	10203	1584	7,120	4,800	1,668	23.7	39,532	24,000	2,483		車號:ADD-7332
	1	小客貨兩用車	4	10203	1198	4,320	4,320	1,668	23.7	39,532	24,000	2,915		車號:ADD-7331
	1							2,250		24,175	8,100	3,555		
工程企劃行政 管理 工程企劃業 務管理及策	1	重型機車	1	10301	124		450	204	23.7	4,835	1,620	711		車號:103-PSF
	1	重型機車	1	10301	124		450	204	23.7	4,835	1,620	711		車號:105-PSF
	1	重型機車	1	10301	124		450	204	23.7	4,835	1,620	711		車號:106-PSF
	1	重型機車	1	10301	124		450	204	23.7	4,835	1,620	711		車號:107-PSF
	1	重型機車	1	10301	124		450	204	23.7	4,835	1,620	711		車號:108-PSF(車輛養護費按約51.52%編列155,133元)
		合計				59,370	39,510			288,385	301,100	21,368	3,150	

高雄市政府工務局

中程資本支出計畫概況表

中華民國106年度

單位：新臺幣千元

業務計畫及工作計畫名稱與編號	0301 工程企劃行政管理-工程企劃業務管理及策略規劃	經費需求總數	29,585,051千元	計畫期間	自95.01.01起至107.12.31止	
計畫內容	台鐵捷運化-高雄市區鐵路地下化計畫配合款	預期成果	如期完成	計畫類別	公共工程計畫	
工作項目	年度	概算數	占總需求(%)	已過期間執行數		說明
				實支數	保留數	
台鐵捷運化-高雄市區鐵路地下化計畫配合款	105	9,199,617	31.10	8,383,617		工程總經費29,585,051千元，分年編列預算歸墊，截至105年度已歸墊9,199,617千元。
台鐵捷運化-高雄市區鐵路地下化計畫配合款	106	550,299	1.86			106年度續編列550,299千元，餘於爾後年度續編。
台鐵捷運化-高雄市區鐵路地下化計畫配合款	107	19,835,135	67.04			107年度爾後年度尚需續編數。