

議會審定

機關編號

07

高雄市政府工務局主管

中華民國 112 年度

(自112年1月1日起至112年12月31日止)

單位預算

主辦會計人員

機關長官

高雄市政府工務局主管

目 次

中 華 民 國 112 年 度

甲、主要表

- | | |
|-------------|---------------|
| 1. 歲入來源別預算表 | 第 1 頁至第 6 頁 |
| 2. 歲出政事別預算表 | 第 7 頁至第 9 頁 |
| 3. 歲出機關別預算表 | 第 10 頁至第 17 頁 |

乙、附屬表

- | | |
|--------------|---------------|
| 1. 補助及捐助經費總表 | 第 18 頁至第 18 頁 |
|--------------|---------------|

高雄市政府工務局主管 歲入來源別預算表

中華民國112年度

單位：新臺幣千元

科 目				本年度 預算數	上年度 預算數	前年度 決算數	本年度與 上年度比較	說明及法令依據	
款	項	目	節						名稱及編號
				合計	2,632,826	1,838,771	1,859,875	794,055	
				經常門合計	2,429,648	1,838,771	1,859,875	590,877	
01				01000000000 稅課收入	16,610	174,646	91	-158,036	
	008			01070700000 高雄市政府工務局	16,610	174,646	91	-158,036	
		01		01070701700 統籌分配稅	16,610	174,646	91	-158,036	
			01	01070701702 特別統籌	16,610	174,646	91	-158,036	內政部補助。
02				04000000000 罰款及賠償收入	47,450	51,333	56,254	-3,883	
	043			04070700000 高雄市政府工務局	40,830	40,830	51,974	-	
		01		04070700100 罰金罰鍰及怠金	40,830	40,830	51,290	-	
			01	04070700101 罰金罰鍰	40,830	40,830	51,290	-	1.建築罰款38,330千元。 2.挖掘道路罰款2,500千元。
			02	04070700300 賠償收入	-	-	684	-	
			01	04070700301 一般賠償收入	-	-	684	-	
	044			04070710000 高雄市政府工務局 新建工程處	2,000	4,950	701	-2,950	
		01		04070710300 賠償收入	2,000	4,950	701	-2,950	
			01	04070710301 一般賠償收入	2,000	4,950	701	-2,950	承商未依照合約規定管理 工地或其他違約之各項罰 款。
	045			04070720000 高雄市政府工務局 養護工程處	4,620	5,553	3,579	-933	
		01		04070720100 罰金罰鍰及怠金	820	820	718	-	
			01	04070720101 罰金罰鍰	820	820	718	-	1.違反高雄市樹木花草及公 共設施毀損賠償自治條例 規定250千元。

高雄市政府工務局主管 歲入來源別預算表

中華民國112年度

單位：新臺幣千元

科 目				本年度 預算數	上年度 預算數	前年度 決算數	本年度與 上年度比較	說明及法令依據		
款	項	目	節						名稱及編號	
03	046		02	04070720300 賠償收入	3,800	4,733	2,861	-933	2.違反高雄市公園管理自治條例規定570千元。	
			01	04070720301 一般賠償收入	3,800	4,733	2,861	-933	違反合約規定罰款。	
				05000000000 規費收入	502,812	501,297	515,703	1,515		
				05070700000 高雄市政府工務局	496,893	495,360	510,641	1,533		
			01	05070700100 行政規費收入	179,293	177,760	186,093	1,533		
			01	05070700101 審查費	87,293	85,760	75,316	1,533	1.材料試驗規費收入73,000千元。 2.收取加強建築物公共安全管理自治條例相關規定審查費收入14,293千元。	
			02	05070700102 證照費	28,000	28,000	53,472	-	-1.建築執照費、使用執照費、建築師開業登記費及廣告物許可證費25,100千元。 2.建築線指示費2,000千元。 3.土木包工業登記費900千元。	
			03	05070700105 許可費	64,000	64,000	57,305	-	-道路挖掘許可費。	
			02	05070700300 使用規費收入	317,600	317,600	324,548	-		
			01	05070700303 資料使用費	2,200	2,200	3,067	-	-資料使用費。	
			02	05070700306 場地設施使用費	60,000	60,000	64,506	-	-弱電、寬頻共同管道管線進駐使用費。	
			03	05070700307 服務費	1,500	1,500	1,815	-	-建造執照施工計畫諮詢收費。	
			04	05070700308 道路使用費	253,900	253,900	255,160	-	-市區道路使用費。	
			047		05070720000 高雄市政府工務局 養護工程處	5,919	5,937	5,062	-18	
				01	05070720300	5,919	5,937	5,062	-18	

高雄市政府工務局主管 歲入來源別預算表

中華民國112年度

單位：新臺幣千元

科 目				本年度 預算數	上年度 預算數	前年度 決算數	本年度與 上年度比較	說明及法令依據	
款	項	目	節						名稱及編號
				使用規費收入					
			01	05070720303 資料使用費	110	128	91	-18	收取招標圖說工本費。
			02	05070720306 場地設施使用費	5,809	5,809	4,971	-	1.借用綠地及公園等場地設施使用費1,675千元。 2.懸掛旗幟廣告物於燈桿使用費1,754千元。 3.公園埋設地下物或架設地上物使用費2,380千元。
04				07000000000 財產收入	70,911	70,326	59,151	585	
	053			07070700000 高雄市政府工務局	40	40	45	-	
		02		07070700500 廢舊物資售價	40	40	45	-	
			01	07070700501 廢舊物資售價	40	40	45	-	財產變賣所得。
	054			07070710000 高雄市政府工務局 新建工程處	9,161	9,404	8,227	-243	
		01		07070710100 財產孳息	7,658	7,576	8,188	82	
			01	07070710103 租金收入	7,658	7,576	8,188	82	1.租金收入372千元。 2.收取被佔用市有土地補償金7,286千元。
		02		07070710500 廢舊物資售價	1,503	1,828	39	-325	
			01	07070710501 廢舊物資售價	1,503	1,828	39	-325	拆除房屋之鋼筋等剩餘價值及變賣已報廢之財產、物品。
	055			07070720000 高雄市政府工務局 養護工程處	61,710	60,882	50,838	828	
		01		07070720100 財產孳息	58,485	58,482	47,068	3	
			01	07070720103 租金收入	58,485	58,482	47,068	3	1.出租市有土地租金56,154千元。 2.市有地被占用收取使用補償金2,331千元。
		02		07070720500 廢舊物資售價	3,225	2,400	3,770	825	

高雄市政府工務局主管 歲入來源別預算表

中華民國112年度

單位：新臺幣千元

科 目				本年度 預算數	上年度 預算數	前年度 決算數	本年度與 上年度比較	說明及法令依據		
款	項	目	節						名稱及編號	
06	056		01	07070720501 廢舊物資售價	3,225	2,400	3,770	825	變賣已報廢財產、應用物品之剩餘、廢棄物品等收入。	
				07070730000 高雄市政府工務局 違章建築處理大隊	-	-	41	-		
			01	07070730500 廢舊物資售價	-	-	41	-		
			01	07070730501 廢舊物資售價	-	-	41	-		
					09000000000 補助及協助收入	645,480	794,758	938,656	-149,278	
		026			09070700000 高雄市政府工務局	5,950	13,924	389,681	-7,974	
			01		09070700100 上級政府補助收入	5,950	13,924	389,681	-7,974	
				01	09070700102 計畫型補助收入	5,950	13,924	389,681	-7,974	內政部補助。
		027			09070710000 高雄市政府工務局 新建工程處	88,810	26,207	380,167	62,603	
			01		09070710100 上級政府補助收入	88,810	26,207	380,167	62,603	
				01	09070710102 計畫型補助收入	88,810	26,207	380,167	62,603	內政部營建署補助。
		028			09070720000 高雄市政府工務局 養護工程處	550,720	754,627	168,808	-203,907	
			01		09070720100 上級政府補助收入	550,720	754,627	168,808	-203,907	
				01	09070720102 計畫型補助收入	550,720	754,627	168,808	-203,907	1.內政部補助311,406千元。 2.交通部公路總局補助114,114千元。 3.農委會漁業署補助112,645千元。 4.交通部觀光局補助12,555千元。

高雄市政府工務局主管 歲入來源別預算表

中華民國112年度

單位：新臺幣千元

科 目				本年度 預算數	上年度 預算數	前年度 決算數	本年度與 上年度比較	說明及法令依據	
款	項	目	節						名稱及編號
07				10000000000 捐獻及贈與收入	1,055,276	97,072	45,359	958,204	
	036			10070710000 高雄市政府工務局 新建工程處	991,919	36,356	-	955,563	
		01		10070710100 捐獻收入	991,919	36,356	-	955,563	
			01	10070710101 一般捐獻	991,919	36,356	-	955,563	臺灣港務股份有限公司捐 助。
	037			10070720000 高雄市政府工務局 養護工程處	63,357	60,716	45,359	2,641	
		01		10070720100 捐獻收入	63,357	60,716	45,359	2,641	
			01	10070720101 一般捐獻	63,357	60,716	45,359	2,641	台灣電力股份有限公司捐 助。
08				12000000000 其他收入	91,109	149,339	244,661	-58,230	
	054			12070700000 高雄市政府工務局	24,397	82,627	178,573	-58,230	
		01		12070700200 雜項收入	24,397	82,627	178,573	-58,230	
			01	12070700201 收回以前年度 歲出	-	-	3,544	-	
			02	12070700210 其他雜項收入	24,397	82,627	175,029	-58,230	1.建築物附建防空避難設備 繳納代金及其他偶發收入 860千元。 2.採購申訴審議收入1,530 千元。 3.採購履約爭議調解收入 1,680千元。 4.民族路共同管道管理維護 費15,447千元。 5.高雄市共同管道建設後維 護費(不包含民族路共同管 道)4,880千元。
	055			12070710000 高雄市政府工務局	6,500	6,500	5,584	-	

高雄市政府工務局主管 歲入來源別預算表

中華民國112年度

單位：新臺幣千元

科 目				本年度 預算數	上年度 預算數	前年度 決算數	本年度與 上年度比較	說明及法令依據
款	項	目	節					
01	004	056		新建工程處				
			01	12070710200 雜項收入	6,500	6,500	5,584	-
			01	12070710210 其他雜項收入	6,500	6,500	5,584	- 其他零星收入。
				12070720000 高雄市政府工務局 養護工程處	60,212	60,212	60,502	-
			01	12070720200 雜項收入	60,212	60,212	60,502	-
			01	12070720201 收回以前年度 歲出	-	-	357	-
			02	12070720210 其他雜項收入	60,212	60,212	60,145	- 1.收回以前年度歲出及其他 偶發事項收入707千元。 2.路面AC刨除剩餘價值收 入59,505千元。
				12070730000 高雄市政府工務局 違章建築處理大隊	-	-	2	-
			01	12070730200 雜項收入	-	-	2	-
			01	12070730210 其他雜項收入	-	-	2	-
				資本門合計	203,178	-	-	203,178
				07000000000 財產收入	203,178	-	-	203,178
				07070710000 高雄市政府工務局 新建工程處	203,178	-	-	203,178
				01	07070710200 財產售價	203,178	-	-
	01	07070710201 土地售價	203,178	-	-	203,178 1.交通部公路總局第三區養 護工程處奉行政院准予辦 理有償撥用本市湖內區大 湖段2190-1、2191-4地號等 2筆市有持分土地。 2.內政部營建署奉內政部核 定區段徵收辦理有償撥用 本市岡山區友情段1030地 號等20筆市有土地。		

高雄市政府工務局主管 歲出政事別預算表

中華民國112年度

單位：新臺幣千元

科 目				本年度 預算數	上年度 預算數	前年度 決算數	本年度與 上年度比較	
款	項	目	節					名稱及編號
				合計	8,694,561	6,398,795	7,754,175	2,295,766
				經濟發展支出	8,602,664	6,313,642	7,651,429	2,289,022
10				58000000000 交通支出	8,595,817	6,313,642	7,456,329	2,282,175
	037			58070700000 高雄市政府工務局	1,078,066	1,517,266	3,377,544	-439,200
		01		58070700100 一般行政	239,006	242,766	241,842	-3,760
			01	58070700101 行政管理	236,947	240,704	239,468	-3,757
			02	58070700102 業務管理	2,059	2,062	2,374	-3
		02		58070700300 工程企劃行政管理	790,612	1,081,784	3,099,883	-291,172
			01	58070700301 工程企劃業務管理及策略 規劃	790,612	1,081,784	3,099,883	-291,172
		03		58070700400 建築管理	48,351	192,619	35,819	-144,268
			01	58070700401 建照審查及施工公安使用 管理	48,351	192,619	35,819	-144,268
		04		58070709800 第一預備金	97	97	-	-
			01	58070709801 第一預備金	97	97	-	-
	038			58070710000 高雄市政府工務局新建工程處	2,859,367	1,130,827	1,168,390	1,728,540
		01		58070710100 一般行政	183,834	175,143	171,670	8,691
			01	58070710101 行政管理	182,291	173,832	169,537	8,459
			02	58070710102 業務管理	1,543	1,311	2,133	232
		02		58070710500 道路橋梁廣場地景工程	2,675,533	955,684	996,720	1,719,849

高雄市政府工務局主管 歲出政事別預算表

中華民國112年度

單位：新臺幣千元

科 目				本年度 預算數	上年度 預算數	前年度 決算數	本年度與 上年度比較	
款	項	目	節					名稱及編號
11	039		01	58070710501 新建道路橋梁廣場地景	2,675,533	955,684	996,720	1,719,849
				58070720000 高雄市政府工務局養護工程處	4,658,384	3,665,549	2,910,395	992,835
			01	58070720100 一般行政	457,086	444,525	431,344	12,561
			01	58070720101 行政管理	383,277	370,994	360,144	12,283
			02	58070720102 業務管理	73,809	73,531	71,200	278
			02	58070720600 維護保養廠管理	-	-	1,025	-
			01	58070720601 機械車輛保養廠管理	-	-	1,025	-
			03	58070720700 公共設施養護	4,201,298	3,221,024	2,478,026	980,274
			01	58070720704 公共設施養護及改善	4,201,298	3,221,024	2,478,026	980,274
				59000000000 其他經濟服務支出	6,847	-	195,100	6,847
			003	59070710000 高雄市政府工務局新建工程處	6,847	-	195,100	6,847
			01	59070711400 一般建築及設備	6,847	-	195,100	6,847
			01	59070711401 營建工程	6,847	-	195,100	6,847
			18	001			社區發展及環境保護支出	91,897
	72000000000 社區發展支出	91,897				85,153	102,746	6,744
	72070730000 高雄市政府工務局違章建築處理大隊	91,897				85,153	102,746	6,744
01	72070730100 一般行政	85,452				78,869	82,967	6,583
01	72070730101 行政管理	85,452				78,869	82,967	6,583

高雄市政府工務局主管

歲出政事別預算表

中華民國112年度

單位：新臺幣千元

科 目				本年度 預算數	上年度 預算數	前年度 決算數	本年度與 上年度比較	
款	項	目	節					名稱及編號
		02		72070730200 違章拆除業務	6,445	6,284	19,779	161
			01	72070730201 違章拆除	6,445	6,284	19,779	161

高雄市政府工務局主管

歲出機關別預算表

中華民國112年度

單位：新臺幣千元

科 目				本年度 預算數	上年度 預算數	前年度 決算數	本年度與 上年度比較	說 明	
款	項	目	節						名稱及編號
07				0007000000 高雄市政府工務局主管	8,694,561	6,398,795	7,754,175	2,295,766	
	001			0007070000 高雄市政府工務局	1,078,066	1,517,266	3,377,544	-439,200	
		01		58070700100 一般行政	239,006	242,766	241,842	-3,760	
			01	58070700101 行政管理	236,947	240,704	239,468	-3,757	本年度預算數之內容與上年度之比較如下： 1.人員維持費233,747千元，較上年度核實減列人事費4,157千元。 2.基本行政工作維持費3,200千元，較上年度增列健康檢查等經費400千元。
			02	58070700102 業務管理	2,059	2,062	2,374	-3	本年度預算數較上年度減列3千元，包括： 1.總務及管理497千元，較上年度增列加班費19千元。 2.會計業務73千元，較上年度增列加班費19千元。 3.人事業務91千元，較上年度增列加班費19千元。 4.資訊業務1,341千元，較上年度減列資訊軟硬體設備等經費60千元。
		02		58070700300 工程企劃行政管理	790,612	1,081,784	3,099,883	-291,172	
			01	58070700301 工程企劃業務管理及策略規劃	790,612	1,081,784	3,099,883	-291,172	本年度預算數較上年度減列291,172千元，包括： 1.道路維護巡查工作25,390千元，較上年度增列補助本局養護工程處辦理道路掏空下陷緊急應變等措施所需經費12,695千元。 2.道路維護管理改善工作10,482千元，較上年度增列111年度臨時人員因應待遇調整等經費52千元。 3.台鐵捷運化-高雄市區鐵路地下化計畫(配合款) 616,000千元，較上年度減列269,650千元。 4.工程企劃業務管理3,355千元，較上年度減列捐助辦理世界不動產聯盟「2022年全球領袖高峰會」及土壤液化調查與風險評估計畫等經費25,644千元。 5.市區道路及重劃區既有管線建置計畫3,349千元，較上年度減列公共設施管線位置調查暨系統建置計畫等經費5,005千元。 6.高雄市共同管道管理4,880千元，較上年度減列共同管道設施工程等經費3,620千元。

高雄市政府工務局主管

歲出機關別預算表

中華民國112年度

單位：新臺幣千元

科 目				本年度 預算數	上年度 預算數	前年度 決算數	本年度與 上年度比較	說 明	
款	項	目	節						名稱及編號
		03		58070700400 建築管理	48,351	192,619	35,819	-144,268	
			01	58070700401 建照審查及施 工公安使用管 理	48,351	192,619	35,819	-144,268	本年度預算數較上年度減列 144,268千元，包括： 1.建築物公共安全管理14,293千 元，較上年度增列委託建築師、專 業技師巡查閒置建築物、公用建築 物、有公安疑慮建築物等經費 1,533千元。 2.建照審查施工管理及建築物公安 使用管理26,533千元，較上年度減 列建築物結構快篩及階段性補強作 業需求計畫、危險及老舊建築物結 構安全性能評估等經費142,145千 元。 3.推動無障礙友善環境改造計畫 6,100千元，較上年度減列建築物 騎樓整平計畫等經費3,656千元。
		04		58070709800 第一預備金	97	97	-	-	
			01	58070709801 第一預備金	97	97	-	-	仍照上年度預算數編列。
002				00070710000 高雄市政府工務局 新建工程處	2,866,214	1,130,827	1,363,490	1,735,387	
		01		58070710100 一般行政	183,834	175,143	171,670	8,691	
			01	58070710101 行政管理	182,291	173,832	169,537	8,459	本年度預算數之內容與上年度之比 較如下： 1.人員維持費181,718千元，較上年 度伸算增列現職人員待遇等經費 8,399千元。 2.基本行政工作維持費573千元較 上年度增列三節慰問金60千元。
			02	58070710102 業務管理	1,543	1,311	2,133	232	基本行政工作維持費1,543千元， 較上年度增列本處人員健檢費用及 購置個人電腦等經費232千元。
		02		58070710500 道路橋梁廣場地 景工程	2,675,533	955,684	996,720	1,719,849	
			01	58070710501 新建道路橋梁 廣場地景	2,675,533	955,684	996,720	1,719,849	本年度預算數較上年度增列 1,719,849千元，包括： 一、工程業務16,418千元，較上年 度減列土地租金1,256千元、增列 地價稅15千元。

高雄市政府工務局主管 歲出機關別預算表

中華民國112年度

單位：新臺幣千元

科 目				本年度 預算數	上年度 預算數	前年度 決算數	本年度與 上年度比較	說 明
款	項	目	節					
								二、設備及投資2,659,115千元，較上年度增列1,721,090千元，本年度編列項目如下： 1.左營區明潭路開闢工程10,650千元。 2.仁武區仁心路道路拓寬工程(第一期)24,368千元。 3.高雄市區濱海聯外道路開闢工程(南段工程-德民路至中海路)58,492千元。 4.高雄市六龜區高133線道路重建工程6,291千元。 5.林園王公國小北側道路拓寬工程52,628千元。 6.鳥松區文前路道路拓寬工程41,855千元。 7.大寮區鳳林一路300巷拓寬及打通工程152,730千元。 8.彌陀區中正西路150巷開闢工程65,440千元。 9.鳳山區五權路開闢工程62,676千元。 10.林園廣應街拓寬工程86,903千元。 11.左營區翠華路(明潭路至世運大道)拓寬工程94,450千元。 12.國道1號增設岡山第二交流道範圍內連絡道拓寬工程及增設交流道用地取得205,000千元。 13.配合橋科增設高速公路聯絡道土地取得340,000千元。 14.鳥松區4-31號道路(松藝路)土地取得8,585千元。 15.楠梓青埔街(惠心街至高楠公路1760巷)拓寬工程17,227千元。 16.大寮區潮寮里潮平路打通工程8,007千元。 17.左營區25期聯外道路辛亥路開闢工程304千元。 18.25期明華路末段道路開闢工程304千元。 19.本市三民區18期市地重劃聯外道路開闢工程304千元。 20.三民區36期金山路(180-190號)開闢工程304千元。 21.小港區五甲交流道2-3號道路開闢工程304千元。 22.7項重劃區聯外道路開闢工程6,000千元。 23.高雄市濱海聯外道路開闢工程(北段道路0K~2K+100)63,687千元。 24.岡山區友情路開闢工程3,991千元。 25.國道十號燕巢交流道改善工程

高雄市政府工務局主管 歲出機關別預算表

中華民國112年度

單位：新臺幣千元

科 目				本年度 預算數	上年度 預算數	前年度 決算數	本年度與 上年度比較	說 明	
款	項	目	節						名稱及編號
		03		59070711400 一般建築及設備	6,847	-	195,100	6,847	(第二階段)5,000千元。 26.高雄港洲際貨櫃中心聯外貨櫃車專用道開關工程991,919千元。 27.仁武區義大二路道路改善工程60,610千元。 28.鳳山區過埤路北側車道改善工程24,709千元。 29.林園區文賢北路以北打通工程33,343千元。 30.永安區新港橋改建工程4,420千元。 31.岡山區筓橋改建工程50,000千元。 32.本市公共建設配合款155,488千元。 33.高雄市轄區道路及零星工程12,826千元。 34.重要經建工程先期作業費4,000千元。 35.牴觸物拆除樹木移植及廢棄物清運1,800千元。 36.新建道路標誌標線及交通號誌工程4,500千元。
			01	59070711401 營建工程	6,847	-	195,100	6,847	本年度新增高雄市區濱海聯外道路開關工程(南段工程-德民路至中海路)軍方建物代拆代建工程6,847千元。
	003			00070720000 高雄市政府工務局 養護工程處	4,658,384	3,665,549	2,910,395	992,835	
		01		58070720100 一般行政	457,086	444,525	431,344	12,561	
			01	58070720101 行政管理	383,277	370,994	360,144	12,283	本年度預算數之內容與上年度之比較如下： 1.人員維持費383,109千元，較上年度伸算增列現職人員待遇等經費12,283千元。 2.基本行政工作維持費168千元，與上年度同。
			02	58070720102 業務管理	73,809	73,531	71,200	278	本年度預算數73,809千元較上年度增列職員工及約聘僱人員健康檢查等經費278千元。
		02		58070720600 維護保養廠管理	-	-	1,025	-	

高雄市政府工務局主管

歲出機關別預算表

中華民國112年度

單位：新臺幣千元

科 目				本年度 預算數	上年度 預算數	前年度 決算數	本年度與 上年度比較	說 明	
款	項	目	節						名稱及編號
			01	58070720601 機械車輛保養 廠管理	-	-	1,025	-	
		03		58070720700 公共設施養護	4,201,298	3,221,024	2,478,026	980,274	
			01	58070720704 公共設施養護 及改善	4,201,298	3,221,024	2,478,026	980,274	本年度預算數較上年度增列 980,274千元，包括： 一、業務費566,408千元，較上年 度增列行銷宣導費及臨時人員酬金 等經費1,237千元。 二、設備及投資3,600,802千元，較 上年度增列956,949千元，本年度 編列項目如下： 1.鳳山區北門段1199地號既有墳墓 遷葬及補償11,000千元。 2.提升道路品質計畫(內政部)2.0競 爭型補助計畫-左營區左營大路(圓 環至埤子頭路)人行環境改善工程 24,371千元。 3.提升道路品質計畫(內政部)2.0競 爭型補助計畫-三民區正義路(九如 一路至建國路)人行環境改善工程 16,744千元。 4.提升道路品質計畫(內政部)2.0競 爭型補助計畫-左營區華夏路(華榮 路至崇德路)人行環境改善工程 71,451千元。 5.提升道路品質計畫(內政部)2.0競 爭型補助計畫-鳳山區南京路(國泰 路二段至五甲一路)人行環境改善 工程142,500千元。 6.提升道路品質計畫(內政部)2.0競 爭型補助計畫-鳳山區自由路(議會 路至國泰路二段)人行環境改善工 程18,000千元。 7.提升道路品質計畫(內政部)2.0競 爭型補助計畫-燕巢區中安路道路 及人行道改善工程41,375千元。 8.提升道路品質計畫(內政部)2.0競 爭型補助計畫-高雄市鼓山區壽山 萬壽路改善工程28,750千元。 9.提升道路品質計畫(公路系統) (106~114年)政策輔導型及行人路 口安全改善計畫-仁武區高52-1線 (5K+725~6K+350)暨大樹區186 線(29K+400~30K+000)、高59 線(1K+400~2K+400)道路改善 工程42,410千元。 10.提升道路品質計畫(公路系統) (106~114年)政策輔導型及行人路 口安全改善計畫-高40線 (3K+200~8K+000、 9K+580~13K+000)間擇要道路改 善工程47,973千元。

高雄市政府工務局主管

歲出機關別預算表

中華民國112年度

單位：新臺幣千元

科 目				本年度 預算數	上年度 預算數	前年度 決算數	本年度與 上年度比較	說 明
款	項	目	節					
								11.提升道路品質計畫(公路系統)(106~114年)政策輔導型及行人路口安全改善計畫-高114線(1K+970~3K+670)、高117線(0K+000~1K+640、3K+450~4K+408、10K+730~12K+228)、高121線(0K+000~1K+000)、高135線(0K+700~3K+330)、高106線(4K+043~5K+000)、高129線(11K+000~12K+615)及高130線(5K+970~7K+900)道路改善工程48,780千元。 12.110年7月及8月豪雨公共設施災後復建經費-甲仙區百葉巷災害修復工程9,459千元。 13.110年7月及8月豪雨公共設施災後復建經費-田寮區高14線4K+800路面塌陷復舊工程3,810千元。 14.110年7月及8月豪雨公共設施災後復建經費-路竹區華正橋掏空下陷重建工程4,819千元。 15.110年7月及8月豪雨公共設施災後復建經費-燕巢區車林巷道路邊坡崩坍復舊工程7,051千元。 16.前鎮漁港建設專案中長程計畫-110年前鎮漁港景觀綠美化及周邊道路整頓及改善工程(第一年)12,645千元。 17.前鎮漁港建設專案中長程計畫-111年前鎮漁港景觀綠美化及周邊道路整頓及改善工程(第二年)100,000千元。 18.觀光前瞻建設計畫-衛武營園區環境改善工程22,420千元。 19.城鎮風貌及創生環境營造計畫競爭型-半屏山地區周邊環境改善計畫35,656千元。 20.111年度林園區公共設施及景觀改善工程(發電協助金)6,382千元。 21.111年度永安等6區公共設施及景觀改善工程(發電協助金)37,755千元。 22.台灣銀行前鎮區憲德段二小段34地號土地綠美化工程(發電協助金)13,500千元。 23.特色公園遊戲場及公園景觀設施優化工程792,000千元。 24.本市道路創鋪及養護與舊城南門口再造計畫552,420千元。 25.道路及橋梁等公共設施改善工程先期作業費及全市公共設施普查建置費9,096千元。 26.道路交通安全改善工程372,535千元。

高雄市政府工務局主管

歲出機關別預算表

中華民國112年度

單位：新臺幣千元

科 目				本年度 預算數	上年度 預算數	前年度 決算數	本年度與 上年度比較	說 明
款	項	目	節					
								27.改善道路交通及橋隧工程 433,000千元。 28.道路橋隧人行道等公共設施改善工程10,000千元。 29.全市公園、綠地、兒童遊戲場、道路景觀綠美化82,670千元。 30.現有公園設施改善工程190,940千元。 31.公園綠地開闢及公共設施工程先期作業費8,362千元。 32.公園綠地開闢工程拆除及廢棄物清運5,600千元。 33.道路橋梁節能照明改善工程56,000千元。 34.高雄市全面換裝節能(智能)路燈暨維護案230,000千元。 35.空地綠美化工程24,000千元。 36.營建工程空氣污染防制費1,000千元。 37.本市各區公共設施及景觀改善工程75,000千元。 38.公共設施維護及應急工程11,328千元。 三、獎補助費32,015千元，較上年度增列22,088千元，包括： 1. 新增補助茂林區及那瑪夏區110年7月及8月豪雨公共設施災後復建經費18,119千元。 2. 新增補助那瑪夏區辦理111年度本市道路刨鋪及養護工程4,000千元。 3. 辦理濕地生態保育等補助經費2,691千元，較上年度增列164千元。 4. 辦理愛河特定區域光環境夜間燈景照明補助經費705千元，較上年度減列195千元。
	004			00070730000 高雄市政府工務局 違章建築處理大隊	91,897	85,153	102,746	6,744
		01		72070730100 一般行政	85,452	78,869	82,967	6,583
			01	72070730101 行政管理	85,452	78,869	82,967	6,583
								本年度預算數之內容與上年度之比較如下： 1. 人員維持費82,042千元，較上年度伸算增列現職人員待遇等經費6,412千元。 2. 基本行政工作維持費3,410千元，較上年度增列職員及職工健康檢查等經費171千元。

高雄市政府工務局主管 補助及捐助經費總表

中華民國112年度

單位：新臺幣千元

科 目		補助			捐助			合 計	說明	
款	項	名稱及編號	政府機關 間之補助	對地方政 府之補助	對特種基 金之補助	對國內團 體之捐助	對家庭及個 人之捐助			對外之捐助
07		0007000000 高雄市政府工務局主管	12,695	28,619	616,975	3,041	20,008		681,338	
	001	0007070000 高雄市政府工務局	12,695		616,650	675	16,818		646,838	
	002	0007071000 高雄市政府工務局 新建工程處					384		384	
	003	0007072000 高雄市政府工務局 養護工程處		28,619	325	2,366	2,427		33,737	
	004	0007073000 高雄市政府工務局 違章建築處理大隊					379		379	

機關編號
07-070

中華民國 112 年度

高雄市總預算

高雄市政府工務局單位預算

高雄市政府工務局 編

主辦會計人員

機關長官

高雄市政府工務局

目次

中華民國 112 年度

甲、預算總說明	第 1 頁至第 4 頁
乙、主要表	
1. 歲入來源別預算表	第 5 頁至第 7 頁
2. 歲出機關別預算表	第 8 頁至第 9 頁
丙、附屬表	
1. 歲入項目說明提要與預算明細表	第 10 頁至第 22 頁
2. 歲出計畫說明提要與各項費用明細表	第 23 頁至第 52 頁
3. 各項費用彙計表	第 53 頁至第 54 頁
4. 歲出一級用途別科目分析表	第 55 頁至第 55 頁
5. 資本支出分析表	第 56 頁至第 56 頁
6. 人事費彙計表	第 57 頁至第 57 頁
7. 約聘僱人員費用分析表	第 58 頁至第 58 頁
8. 公務車輛明細表	第 59 頁至第 60 頁
9. 中程資本支出計畫概況表	第 61 頁至第 62 頁
10. 歲出按職能及經濟性綜合分類表	第 63 頁至第 64 頁

高雄市政府工務局

預算總說明

中華民國 112 年度

壹、現行法定職掌

一、機關主要職掌：本局置局長承市長之命綜理局務並指揮監督所屬機關及員工；置副局長 2 人襄理局務。主要職掌推行本市工務行政、公共建設、提高建材品質暨道路、橋梁、公園綠化、路燈等之興建與養護，加強建築管理與違章建築處理、道路開挖核准等業務。

二、內部分層業務：

道路挖掘
管理中心：掌理道路挖掘管理與維護施工、路平專案執行與管理、道路工程施工整合與協調、架空纜線地下化與變電箱整併、共同管道系統整體規劃(含通盤檢討)、共同管道系統維護管理與修繕工程、寬頻管道建置規劃與營運維護管理、道路使用費徵收、道路挖掘圖資加值運用及道路挖掘、共同管道與寬頻管道管理之相關法令訂定、修正等事項。

工程企劃處：掌理新建工程、養護工程等先期作業計畫審核以及各項工程之督導、監辦、工程技術研發、工程專案規劃、工程界面整合、政府採購申訴審議、政府採購稽核、工程材料委外試驗等事項。

建築管理處：掌理建築執照核發、建築師管理、施工管理、建築法令增修訂、營造業管理、公共安全檢查、違規使用管理、公寓大廈、室內裝修及招牌、樹立廣告等事項。

資 訊 室：工務資訊系統之整體規劃、發展、協調、推動、管理、維護、訓練及督導事項。

秘 書 室：掌理文書、研考、印信、檔案、出納、庶務、法制、公共關係、新聞連繫及不屬於其他各處行政室事項。

會 計 室：依法辦理歲計、會計、統計等事項。

人 事 室：依法辦理人事管理事項。

政 風 室：依法辦理政風事項。

貳、前年度及上年度已過期間計畫實施及預算執行情形：

一、前年度計畫實施成果及決算辦理概況：

(一)歲入部分：前年度歲入預算數 12 億 9,191 萬 9 千元，決算數 11 億 3,100 萬 5 千元。

(二)歲出部分：前年度歲出預算數 36 億 3,539 萬 4 千元，決算數 33 億 7,754 萬 4 千元。

高雄市政府工務局

預算總說明

中華民國 112 年度

二、上年度已過期間計畫實施及預算執行情形：

(一)歲入部分：上年度歲入預算數 8 億 742 萬 7 千元，截至 111 年 6 月底止實收累計數 5 億 6,664 萬 5 千元，其餘預計可按計畫完成。

(二)歲出部分：上年度歲出預算數 15 億 1,726 萬 6 千元，截至 111 年 6 月底止實支累計數 10 億 7,888 萬 9 千元，各項計畫預計於年度結束前達成進度。

參、本年度施政（業務及工作）計畫重點及預算提要：

一、本年度計畫重點及預期績效：

- (一) 強化 8 樓以上集合住宅建築物公共安全申報管理及公安申報抽複查機制，持續推動公寓大廈自治管理制度並強制成立管理組織，保障老舊大樓公共安全。
- (二) 加強建築工程施工管理，確保建築工地施工安全，落實重大建築災害及震災防救整備工作，提升災害防救效能。
- (三) 持續推動公共管線資料補正，健全 2D 公共管線資料庫，同步建構發展 3D 公共管線圖台展示系統，輔助道路挖掘審查與協調作業，防止工安事故發生，提升城市安全。
- (四) 配合各濕地不同特性因地制宜復育，串聯其他濕地及國家重要濕地形成濕地廊道，擬定地方級重要濕地保育利用計畫，進行濕地系統功能分區規劃與管理。

二、本年度預算編列提要：

(一)歲入預算數編列 5 億 8,472 萬元，其中稅課收入 1,661 萬元，罰款及賠償收入 4,083 萬元，規費收入 4 億 9,689 萬 3 千元，財產收入 4 萬元，補助收入 595 萬元，其他收入 2,439 萬 7 千元。

(二)歲出預算數編列 10 億 7,806 萬 6 千元，其中經常支出 3 億 7,346 萬 4 千元、資本支出 7 億 460 萬 2 千元。

高雄市政府工務局

預算總說明

中華民國 112 年度

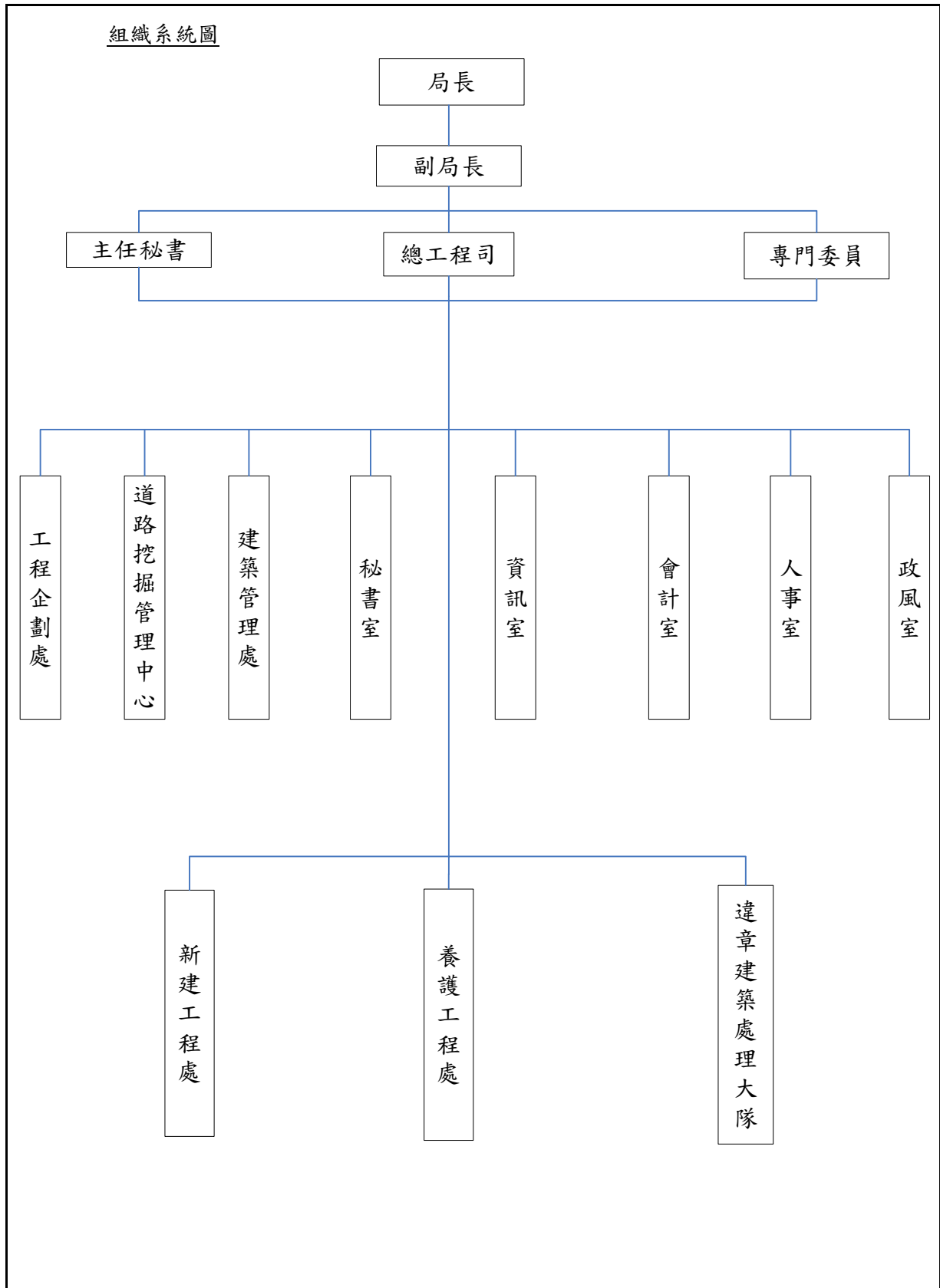

高雄市政府工務局

預算總說明

中華民國112年度

員額編制表

類別	法定編制員額	本年度預算員額	上年度預算員額	與上年度預算員額比較增減
民意代表	0	0	0	0
職員	230	222	221	1
警員	0	0	0	0
消防人員	0	0	0	0
技工	54	54	54	0
駕駛	7	7	7	0
工友	9	9	9	0

高雄市政府工務局
歲入來源別預算表

中華民國112年度

單位：新臺幣千元

科 目				本年度 預算數	上年度 預算數	前年度 決算數	本年度與 上年度比較	說明	
款	項	目	節						名稱及編號
				合計	584,720	807,427	1,131,005	-222,707	
				經常門合計	584,720	807,427	1,131,005	-222,707	
01				01000000000 稅課收入	16,610	174,646	91	-158,036	
	008			01070700000 高雄市政府工務局	16,610	174,646	91	-158,036	
		01		01070701700 統籌分配稅	16,610	174,646	91	-158,036	
			01	01070701702 特別統籌	16,610	174,646	91	-158,036	內政部補助。
02				04000000000 罰款及賠償收入	40,830	40,830	51,974	-	
	043			04070700000 高雄市政府工務局	40,830	40,830	51,974	-	
		01		04070700100 罰金罰鍰及怠金	40,830	40,830	51,290	-	
			01	04070700101 罰金罰鍰	40,830	40,830	51,290	-	1.建築罰款38,330千元。 2.挖掘道路罰款2,500千元。
			02	04070700300 賠償收入	-	-	684	-	
			01	04070700301 一般賠償收入	-	-	684	-	
03				05000000000 規費收入	496,893	495,360	510,641	1,533	
	046			05070700000 高雄市政府工務局	496,893	495,360	510,641	1,533	
		01		05070700100 行政規費收入	179,293	177,760	186,093	1,533	
			01	05070700101 審查費	87,293	85,760	75,316	1,533	1.材料試驗規費收入73,000千元。 2.收取加強建築物公共安全管理自治條例相關規定審查費收入14,293千元。
			02	05070700102 證照費	28,000	28,000	53,472	-	1.建築執照費、使用執照費、建築師開業登記費及廣告物許可證費25,100千元。 2.建築線指示費2,000千元。

高雄市政府工務局
歲入來源別預算表

中華民國112年度

單位：新臺幣千元

科 目				本年度 預算數	上年度 預算數	前年度 決算數	本年度與 上年度比較	說明
款	項	目	節					
			03	05070700105 許可費	64,000	64,000	57,305	3.土木包工業登記費900千元。 -道路挖掘許可費。
		02		05070700300 使用規費收入	317,600	317,600	324,548	-
			01	05070700303 資料使用費	2,200	2,200	3,067	-資料使用費。
			02	05070700306 場地設施使用費	60,000	60,000	64,506	-弱電、寬頻共同管道管線 進駐使用費。
			03	05070700307 服務費	1,500	1,500	1,815	-建造執照施工計畫諮詢收 費。
			04	05070700308 道路使用費	253,900	253,900	255,160	-市區道路使用費。
04				07000000000 財產收入	40	40	45	-
	053			07070700000 高雄市政府工務局	40	40	45	-
		01		07070700100 財產孳息	-	-	-	-
			01	07070700101 利息收入	-	-	-	-
		02		07070700500 廢舊物資售價	40	40	45	-
			01	07070700501 廢舊物資售價	40	40	45	-財產變賣所得。
06				09000000000 補助及協助收入	5,950	13,924	389,681	-7,974
	026			09070700000 高雄市政府工務局	5,950	13,924	389,681	-7,974
		01		09070700100 上級政府補助收入	5,950	13,924	389,681	-7,974
			01	09070700102 計畫型補助收入	5,950	13,924	389,681	-7,974 內政部補助。
08				12000000000 其他收入	24,397	82,627	178,573	-58,230
	054			12070700000	24,397	82,627	178,573	-58,230

高雄市政府工務局

歲入來源別預算表

中華民國112年度

單位：新臺幣千元

科 目				本年度 預算數	上年度 預算數	前年度 決算數	本年度與 上年度比較	說明
款	項	目	節					
		01		高雄市政府工務局				
				12070700200 雜項收入	24,397	82,627	178,573	-58,230
			01	12070700201 收回以前年度 歲出	-	-	3,544	-
			02	12070700210 其他雜項收入	24,397	82,627	175,029	-58,230
								1.建築物附建防空避難設備 繳納代金及其他偶發收入 860千元。 2.採購申訴審議收入1,530 千元。 3.採購履約爭議調解收入 1,680千元。 4.民族路共同管道管理維護 費15,447千元。 5.高雄市共同管道建設後維 護費(不包含民族路共同管 道)4,880千元。

高雄市政府工務局

歲出機關別預算表

經資門併計

中華民國112年度

單位：新臺幣千元

科 目				本年度 預算數	上年度 預算數	前年度 決算數	本年度與 上年度比較	說 明	
款	項	目	節						名稱及編號
07				00070000000 高雄市政府工務局主管	1,078,066	1,517,266	3,377,544	-439,200	
	001			00070700000 高雄市政府工務局	1,078,066	1,517,266	3,377,544	-439,200	
		01		58070700100 一般行政	239,006	242,766	241,842	-3,760	
			01	58070700101 行政管理	236,947	240,704	239,468	-3,757	本年度預算數之內容與上年度之比較如下： 1.人員維持費233,747千元，較上年度核實減列人事費4,157千元。 2.基本行政工作維持費3,200千元，較上年度增列健康檢查等經費400千元。
			02	58070700102 業務管理	2,059	2,062	2,374	-3	本年度預算數較上年度減列3千元，包括： 1.總務及管理497千元，較上年度增列加班費19千元。 2.會計業務73千元，較上年度增列加班費19千元。 3.人事業務91千元，較上年度增列加班費19千元。 4.資訊業務1,341千元，較上年度減列資訊軟硬體設備等經費60千元。
		02		58070700300 工程企劃行政管理	790,612	1,081,784	3,099,883	-291,172	
			01	58070700301 工程企劃業務管理及策略規劃	790,612	1,081,784	3,099,883	-291,172	本年度預算數較上年度減列291,172千元，包括： 1.道路維護巡查工作25,390千元，較上年度增列補助本局養護工程處辦理道路掏空下陷緊急應變等措施所需經費12,695千元。 2.道路維護管理改善工作10,482千元，較上年度增列111年度臨時人員因應待遇調整等經費52千元。 3.台鐵捷運化-高雄市區鐵路地下化計畫(配合款) 616,000千元，較上年度減列269,650千元。 4.工程企劃業務管理3,355千元，較上年度減列捐助辦理世界不動產聯盟「2022年全球領袖高峰會」及土壤液化調查與風險評估計畫等經費25,644千元。 5.市區道路及重劃區既有管線建置計畫3,349千元，較上年度減列公共設施管線位置調查暨系統建置計畫等經費5,005千元。 6.高雄市共同管道管理4,880千元，較上年度減列共同管道設施工程等經費3,620千元。

高雄市政府工務局
歲出機關別預算表

經資門併計

中華民國112年度

單位：新臺幣千元

科 目				本年度 預算數	上年度 預算數	前年度 決算數	本年度與 上年度比較	說 明	
款	項	目	節						名稱及編號
		03		58070700400 建築管理	48,351	192,619	35,819	-144,268	
			01	58070700401 建照審查及施 工公安使用管 理	48,351	192,619	35,819	-144,268	本年度預算數較上年度減列 144,268千元，包括： 1.建築物公共安全管理14,293千 元，較上年度增列委託建築師、專 業技師巡查間置建築物、公用建築 物、有公安疑慮建築物等經費 1,533千元。 2.建照審查施工管理及建築物公安 使用管理26,533千元，較上年度減 列建築物結構快篩及階段性補強作 業需求計畫、危險及老舊建築物結 構安全性能評估等經費142,145千 元。 3.推動無障礙友善環境改造計畫 6,100千元，較上年度減列建築物 騎樓整平計畫等經費3,656千元。
		04		58070709800 第一預備金	97	97	-	-	
			01	58070709801 第一預備金	97	97	-	-	仍照上年度預算數編列。

高雄市政府工務局

歲入項目說明提要與預算明細表

經常門

中華民國112年度

單位：新臺幣元

統籌分配稅—特別統籌	來源別子目及細目與編號	01070701702 統籌分配稅-特別統籌	承辦單位	建築管理處	預算金額	16,610千元	統籌分配稅—特別統籌
歲入項目說明	<p>一、項目內容：(一)辦理111年度內政部補助高雄市政府主動輔導辦理建築物耐震能力初步評估及弱層補強需求計畫。 (二)辦理111年度都市危險及老舊建築物結構安全性能評估計畫。</p> <p>二、法令依據：(一)依內政部111年5月12日修正發布「主動輔導辦理建築物耐震能力初步評估及弱層補強經費補助執行作業要點」規定辦理。 (二)依中央主管機關補助結構安全性能評估費用辦法第3條及第5條規定辦理。 (三)依財政收支劃分法第30條、中央統籌分配稅款分配辦法第12條規定辦理。</p>						
	科目名稱及編號	單位	數量	單價	預算數	說明及收入依據	
	合計				16,610,000		
	01070701702 特別統籌	年	1	9,845,000	9,845,000	內政部111.6.8內授營管字第1110810699號函補助辦理「111年度內政部補助高雄市政府主動輔導辦理建築物耐震能力初步評估及弱層補強需求計畫」(補辦預算)。	
		年	1	6,765,000	6,765,000	內政部111.4.7內授營更字第1110805871號函補助辦理「111年度都市危險及老舊建築物結構安全性能評估計畫」(補辦預算)。	

高雄市政府工務局

歲入項目說明提要與預算明細表

經常門

中華民國112年度

單位：新臺幣元

罰金罰鍰及怠金—罰金罰鍰

罰金罰鍰及怠金—罰金罰鍰

來源別子目及細目與編號	04070700101 罰金罰鍰及怠金-罰金罰鍰	承辦單位	建築管理處、道路挖掘管理中心	預算金額	40,830千元
歲入項目說明	<p>一、項目內容：(一)為實施建築管理，以維護公共安全、公共交通、公共衛生及增進市容觀瞻，凡違反建築法者予以處罰。 (二)為維持車輛、行人通行安全及市容觀瞻，凡違反高雄市道路挖掘管理自治條例者予以處罰。</p> <p>二、法令依據：(一)依據建築法第77條、第85條至95條及營造業法第52至60條規定辦理。 (二)依據高雄市道路挖掘管理自治條例第33條、第34條規定辦理。</p>				
科目名稱及編號	單位	數量	單價	預算數	說明及收入依據
合計				40,830,000	
04070700101 罰金罰鍰	年	1	38,130,000	38,130,000	依建築法及行政程序法之比例原則收費(擅自興工罰鍰每件3,000元至9,000元;執照逾期罰鍰每件3,000元至9,000元;未報勘驗罰鍰每件3,000元至9,000元;程序違建罰鍰按工程造價千分之三十至千分之五十;建築物違規使用及妨礙公共安全罰款每件60,000元至300,000元;依建築法第77條之2及第95條之1室內裝修未經申請許可擅自興工罰鍰每件60,000元至300,000元)
	年	1	200,000	200,000	違反營造業法第52至60條(每件20,000元至10,000,000元罰鍰)
	年	1	2,500,000	2,500,000	擅自挖掘道路或施工品質不良、影響行車安全等罰款(分別處以2至10萬元)

高雄市政府工務局

歲入項目說明提要與預算明細表

經常門

中華民國112年度

單位：新臺幣元

行政規費收入—審查費	來源別子目及細目與編號	05070700101 行政規費收入-審查費	承辦單位	工程企劃處、建築管理處	預算金額	87,293千元	行政規費收入—審查費
歲入項目說明	<p>一、項目內容： (一)辦理本府各工程單位及委託單位申請各項工程材料試驗。 (二)收取建築物申請恢復使用、供水供電審查費、臨時性建築物許可審查費、建築工程勘驗申報審查費、建築物變更使用執照許可審查費、建築物簡易室內裝修許可審查費、建築物公共安全申報審查費。</p> <p>二、法令依據： (一)依據高雄市政府工程材料試(檢)驗作業要點第11點辦理。 (二)依據高雄市加強建築物公共安全管理自治條例辦理。</p>						
科目名稱及編號		單位	數量	單價	預算數	說明及收入依據	
合計					87,293,000		
05070700101 審查費		年	1	73,000,000	73,000,000	高雄市之申請委託辦理材料試驗規費收入(收支併列72.53%)	
		年	1	14,293,000	14,293,000	依高雄市加強建築物公共安全管理自治條例第9條及第16條收費(收支併列100%)(建築物申請恢復使用、供水供電審查費、臨時性建築物許可審查費、建築工程勘驗申報審查費、建築物變更使用執照許可審查費、建築物簡易室內裝修許可審查費、建築物公共安全申報審查費)	

高雄市政府工務局

歲入項目說明提要與預算明細表

經常門

中華民國112年度

單位：新臺幣元

行政規費收入—證照費	來源別子目及細目與編號	05070700102 行政規費收入-證照費	承辦單位	建築管理處	預算金額	28,000千元	行政規費收入—證照費		
歲入項目說明	<p>一、項目內容：徵收建築執照費、使用執照費、土木包工業登記費、建築師開業登記費、廣告物許可證費、建築線指示費。</p> <p>二、法令依據：(一)依據建築法第29、40條、建築師法第55條及高雄市建築管理自治條例。 (二)依據高雄市招牌廣告及樹立廣告申請許可收費標準。 (三)營造業規費收費標準規定辦理。</p>								
科目名稱及編號		單位	數量	單價	預算數	說明及收入依據			
合計					28,000,000				
05070700102 證照費		年	1	25,100,000	25,100,000	收費標準如下： 1.建造(變更設計)執照費按工程造價千分之一。(建築法第29條) 2.使用執照工本費每戶200元。(建築法第29條) 3.補發執照工本費補發每戶200元。(建築法第40條) 4.建築師開業登記費每件1,500元。(建築師法第55條) 5.建造執照預審審查費，定期每件10,000元、不定期每件20,000元。(內政部73.4.19台內營字第228437號函) 6.廣告物許可證費每件200至2,000元。(高雄市廣告物自治條例第4條；102.7.4高市府工建字第10234348400號令訂定高雄市招牌廣告及樹立廣告申請許可收費標準) 7.廣告物審查費每件6,000元。(高雄市廣告物自治條例第4條；102.7.4高市府工建字第10234348400號令訂定高雄市招牌廣告及樹立廣告申請許可收費標準)			
		年	1	2,000,000	2,000,000			建築線指示規費(每件1,000元，高雄市建築管理自治條例第10條第3項;101.12.22高市府工建字第10138066200號令訂定高雄市申請指定建築線收費標準)	
		年	1	900,000	900,000			土木包工業營造業許可審查費	

高雄市政府工務局

歲入項目說明提要與預算明細表

經常門

中華民國112年度

單位：新臺幣元

行政規費收入—證照費

科目名稱及編號	單位	數量	單價	預算數	說明及收入依據
					每件600元；設立登記複查變更組織或合併審查費每件2,000元；變更登記審查費每件1,200元；核(補)發證書、手冊審查費每件1,000元；申請復業審查費每件1,200元、工程竣工後申請註記審查費每件400元；申報營造業淨值及承攬總額審查費每件500元。(97.8.26台內中營字第0970805630號令營造業規費收費標準)

行政規費收入—證照費

高雄市政府工務局

歲入項目說明提要與預算明細表

經常門

中華民國112年度

單位：新臺幣元

行政規費收入—許可費	來源別子目及細目與編號	05070700105 行政規費收入-許可費	承辦單位	道路挖掘管理中心	預算金額	64,000千元	行政規費收入—許可費
歲入項目說明	<p>一、項目內容： 依高雄市道路挖掘管理自治條例，徵收申請挖掘行政規費。</p> <p>二、法令依據： 依據高雄市道路挖掘管理自治條例規定辦理。</p>						
科目名稱及編號		單位	數量	單價	預算數	說明及收入依據	
合計					64,000,000	附帶決議： 請市府修正收費辦法，高雄市的收費標準，不得高於六都標準。	
05070700105 許可費		年	1	64,000,000	64,000,000	道路挖掘許可費(收支併列10,430千元)	

高雄市政府工務局

歲入項目說明提要與預算明細表

經常門

中華民國112年度

單位：新臺幣元

使用規費收入—資料使用費

使用規費收入—資料使用費

來源別子目及細目與編號	05070700303 使用規費收入-資料使用費	承辦單位	建築管理處	預算金額	2,200千元
歲入項目說明	<p>一、項目內容：(一)土地是否已申領建築執照計入法定空地或已套繪管制，利用建築管理資訊系統、建築物套繪系統查詢。 (二)辦理本市補發建築執照謄本及複印建築圖說。</p> <p>二、法令依據：(一)依據規費法第10條訂定高雄市建築基地法定空地管制查詢收費標準辦理。 (二)依據高雄市補發建築執照謄本及複印建築圖說收費標準辦理。</p>				
科目名稱及編號	單位	數量	單價	預算數	說明及收入依據
合計				2,200,000	
05070700303 資料使用費	年	1	1,100,000	1,100,000	法定空地查詢(每件申請案需繳費300元，高雄市建築基地法定空地管制查詢收費標準第3條)。
	年	1	1,100,000	1,100,000	圖說影印費每張15至200元(102.10.31高市府工建字第10238054600號令訂定高雄市補發建築執照謄本及複印建築圖說收費標準)。

高雄市政府工務局

歲入項目說明提要與預算明細表

經常門

中華民國112年度

單位：新臺幣元

使用規費收入—場地設施使用費

使用規費收入—場地設施使用費

來源別子目及細目與編號	05070700306 使用規費收入-場地設施使用費	承辦單位	道路挖掘管理中心	預算金額	60,000千元
-------------	-------------------------------	------	----------	------	----------

歲入項目說明	<p>一、項目內容：徵收弱電、寬頻共同管道管線進駐使用費。</p> <p>二、法令依據：依據高雄市寬頻管道使用費及保證金收取辦法。</p>
--------	---

科目名稱及編號	單位	數量	單價	預算數	說明及收入依據
合計				60,000,000	
05070700306 場地設施使用費	年	1	60,000,000	60,000,000	弱電、寬頻共同管道管線進駐使用費(收支併列34%)

高雄市政府工務局

歲入項目說明提要與預算明細表

經常門

中華民國112年度

單位：新臺幣元

使用規費收入—服務費

使用規費收入—服務費

來源別子目及細目與編號	05070700307 使用規費收入-服務費	承辦單位	建築管理處	預算金額	1,500千元
-------------	---------------------------	------	-------	------	---------

歲入項目說明	<p>一、項目內容： 為維護公共安全實施一定規模建築物施工計畫書需申請諮詢，申請諮詢案件需繳諮詢費。</p> <p>二、法令依據： 依據高雄市建築管理自治條例第47條第3項及高雄市建築工程施工計畫書諮詢及收費標準規定辦理。</p>
--------	---

科目名稱及編號	單位	數量	單價	預算數	說明及收入依據
合計				1,500,000	
05070700307 服務費	年	1	1,500,000	1,500,000	依高雄市政府工務局建造執照施工計畫諮詢收費(每件申請諮詢需繳費1萬5千元，高雄市建築管理自治條例第47條)(收支併列95%)

高雄市政府工務局

歲入項目說明提要與預算明細表

經常門

中華民國112年度

單位：新臺幣元

使用規費收入—道路使用費

使用規費收入—道路使用費

來源別子目及細目與編號	05070700308 使用規費收入-道路使用費	承辦單位	道路挖掘管理中心	預算金額	253,900千元
-------------	-----------------------------	------	----------	------	-----------

歲入項目說明	<p>一、項目內容： 向使用市區道路設置管線或設施者收取111年市區道路使用費。</p> <p>二、法令依據： 依據市區道路條例第23條第2項及規費法第10條第1項規定訂定之市區道路使用費收費標準。</p>
--------	---

科目名稱及編號	單位	數量	單價	預算數	說明及收入依據
合計				253,900,000	
05070700308 道路使用費	年	1	253,900,000	253,900,000	向使用市區道路設置底下管線或地面上設施者收取111年市區道路使用費(內政部頒布市區道路使用費收費標準，依112年度申報111年12月31日以前已設置地底下之管線或地面上設施者)(收支併列10%)

高雄市政府工務局

歲入項目說明提要與預算明細表

經常門

中華民國112年度

單位：新臺幣元

廢舊物資售價 — 廢舊物資售價	來源別子目及細目與編號 07070700501 廢舊物資售價-廢舊物資售價	承辦單位 秘書室		預算金額 40千元		
歲入項目說明	一、項目內容： 辦理變賣本局各單位報廢之財產及非消耗品。 二、法令依據： 依據高雄市市有財產管理自治條例第53條規定辦理。					
科目名稱及編號		單位	數量	單價	預算數	說明及收入依據
合計					40,000	
07070700501 廢舊物資售價		年	1	40,000	40,000	財產變賣所得

廢舊物資售價—廢舊物資售價

高雄市政府工務局

歲入項目說明提要與預算明細表

經常門

中華民國112年度

單位：新臺幣元

上級政府補助收入—計畫型補助收入

上級政府補助收入—計畫型補助收入

來源別子目及細目與編號	09070700102 上級政府補助收入-計畫型補助收入	承辦單位	工程企劃處、建築管理處	預算金額	5,950千元
歲入項目說明	<p>一、項目內容： (一)辦理111年度濕地保育計畫。 (二)辦理111年度「提升道路品質計畫(內政部)2.0-推動騎樓整平計畫」。</p> <p>二、法令依據： 依據「中央對直轄市及縣(市)政府補助辦法」第18條規定，內政部核定編列補助。</p>				
科目名稱及編號	單位	數量	單價	預算數	說明及收入依據
合計				5,950,000	
09070700102 計畫型補助收入	年	1	950,000	950,000	內政部110.12.7台內營字第1100817932號函補助辦理「111年度濕地保育補助」(補辦預算)。
	年	1	5,000,000	5,000,000	內政部111.3.31台內營字第1110803899號函補助辦理111年度「提升道路品質計畫(內政部)2.0-推動騎樓整平計畫」(補辦預算)。

高雄市政府工務局

歲入項目說明提要與預算明細表

經常門

中華民國112年度

單位：新臺幣元

來源別子目及細目與編號	12070700210 雜項收入-其他雜項收入	承辦單位	建築管理處、工程企劃處、道路挖掘管理中心	預算金額	24,397千元	
雜項收入—其他雜項收入	<p>歲入項目說明</p> <p>一、項目內容：(一)依據高雄市建築物附建防空避難設備或停車空間繳納代金及管理使用自治條例繳納代金等及其他收入事項。 (二)高雄市政府採購申訴審議委員會受理廠商採購申訴及調解所收取之規費。 (三)高雄市共同管道維護管理經費各參與之管線事業機構分攤提撥收入。</p> <p>二、法令依據：(一)依據高雄市建築物附建防空避難設備繳納代金。 (二)依據政府採購法子法「採購申訴審議收費辦法」及「採購履約爭議調解收費辦法」辦理。 (三)依據共同管道建設及管理經費分攤辦法第3條規定辦理。</p>					雜項收入—其他雜項收入
科目名稱及編號	單位	數量	單價	預算數	說明及收入依據	
合計				24,397,000		
12070700210 其他雜項收入	年	1	860,000	860,000	高雄市建築物附建防空避難設備繳納代金及其他偶發收入	
	件	51	30,000	1,530,000	依據「採購申訴審議收費辦法」(每一申訴案件需先行收繳3萬元)	
	件	56	30,000	1,680,000	依據「採購履約爭議調解收費辦法」(每一調解案件以請求或確認原調解標的計算調解費用，暫以每件3萬元計算收費)	
	年	1	15,447,000	15,447,000	高雄市民族路共同管道管理維護費，各管線單位除本局負擔部分外，其餘由下列單位按比例分攤，交通局1,100,000元，中華電信南區分公司3,945,000元，台電公司高雄區營業處4,256,000元，自來水公司第七區管理處2,048,000元，台灣中油公司4,098,000元(收支併列100%15,447千元)	
	年	1	4,880,000	4,880,000	高雄市橋新六路共同管道、楠海路共同管道、鳳山77期共同管道、鳳山85期共同管道、前鎮86期共同管道、岡山87期共同管道、小港89期共同管道及鳳山93期共同管道維護管理費(收支併列100%)。	

高雄市政府工務局

歲出計畫說明提要與各項費用明細表

中華民國112年度

單位：新臺幣元

一般行政 — 行政管理	業務計畫及工作計畫 名稱與編號	58070700101 一般行政-行政管理	承辦 單位	秘書室、人事室	預算 金額	236,947千元	一般行政 — 行政管理
歲出計畫 說明	<p>一、計畫內容： 配合業務推展，辦理一般行政管理事項。</p> <p>二、預期成果： 行政與業務配合，增進工作效率。</p>						
	分支計畫及用途別科目	單位	數量	單價	預算數	說 明	
	合計				236,947,000	市款236,947,000元	
	01行政業務				236,947,000	市款236,947,000元	
	1000 人事費				233,747,000	市款233,747,000元	
	1010 政務人員待遇	年	1	1,690,920	1,690,920	詳如人事費彙計表。	
	1015 法定編制人員待遇	年	1	137,338,674	137,338,674	詳如人事費彙計表。	
	1020 約聘僱人員待遇	人x月	1 × 12	38,391	460,692	約聘人員薪津(詳如人事費彙計表)。	
		人x月	1 × 12	36,316	435,792	約聘人員薪津(詳如人事費彙計表)。	
		人x月	3 × 12	36,316	1,307,376	約僱人員薪津(詳如人事費彙計表)。	
	1025 技工及工友待遇	年	1	23,027,000	23,027,000	詳如人事費彙計表。	
	1030 獎金				38,615,246		

高雄市政府工務局

歲出計畫說明提要與各項費用明細表

中華民國112年度

單位：新臺幣元

分支計畫及用途別科目	單位	數量	單價	預算數	說 明
一般行政—行政管理	年	1	16,493,957	16,493,957	考績獎金。(詳如人事費彙計表)
	年	1	21,845,806	21,845,806	年終獎金。(詳如人事費彙計表)
	人x月	1 x 1.5	38,391	57,587	約聘人員年終獎金。(詳如人事費彙計表)
	人x月	1 x 1.5	36,316	54,474	約聘人員年終獎金。(詳如人事費彙計表)
	人x月	3 x 1.5	36,316	163,422	約僱人員年終獎金。(詳如人事費彙計表)
	1035 其他給與			3,654,400	
	年	1	3,536,000	3,536,000	休假補助。(詳如人事費彙計表)
	人x年	5 x 1	16,000	80,000	約聘僱人員休假補助。(詳如人事費彙計表)
	年	1	38,400	38,400	約聘僱人員慰勞假補助費。
	1040 加班值班費			10,158,907	
年	1	138,000	138,000	府會聯絡人員職務加班費。(詳如人事費彙計表)	
年	1	10,020,907	10,020,907	不休假加班費。(詳如人事費彙計表)	
1050 退休離職儲金			247,092		
人x月	1 x 12	9,243	110,916	政務人員離職儲金。(詳如人事費彙計表)	
人x月	1 x 12	2,406	28,872	約聘人員勞退金。(詳如人事費彙計表)	
人x月	1 x 12	2,292	27,504	約聘人員勞退金。(詳如人事費彙計表)	
人x月	2 x 12	2,179	52,296	約僱人員離職儲金。(詳如人事費彙計表)	
人x月	1 x 12	2,292	27,504	約僱人員勞退金。(詳如人事費彙計表)	
1055 保險			16,810,901		
年	1	113,436	113,436	約聘僱人員健保費。(詳如人事費彙計表)	

高雄市政府工務局

歲出計畫說明提要與各項費用明細表

中華民國112年度

單位：新臺幣元

分支計畫及用途別科目	單位	數量	單價	預算數	說 明	
一般行政—行政管理 2000 業務費 2024 稅捐及規費 2027 保險費 2051 物品 2054 一般事務費 2063 房屋建築養護費 2066 車輛及辦公器具養護費	年	1	9,908,246	9,908,246	健保費。(詳如人事費彙計表)	
	年	1	8,500	8,500	約聘僱人員二代健保補充保費。	
	年	1	4,258,668	4,258,668	公保費。(詳如人事費彙計表)	
	年	1	191,145	191,145	約聘僱人員勞保費。(詳如人事費彙計表)	
	年	1	2,330,906	2,330,906	勞保費。(詳如人事費彙計表)	
					2,251,000	市款2,251,000元
					65,260	
	年	1	36,910	36,910	36,910	車輛牌照稅(詳公務車輛明細表)。
	年	1	24,900	24,900	24,900	燃料使用費(詳公務車輛明細表)。
	年	1	3,450	3,450	3,450	車輛檢驗費(詳公務車輛明細表)。
					12,847	
	年	1	12,847	12,847	12,847	車輛保險費(詳公務車輛明細表)。
					265,542	
	年	1	19,464	19,464	19,464	購置公務用各種事物用具及雜項用具。
	年	1	246,078	246,078	246,078	油料費(詳公務車輛明細表)。
					698,351	
	年	1	211,651	211,651	211,651	處理經常性一般公務所需各項費用。
	年	1	387,200	387,200	387,200	本局職員健康檢查。
年	1	13,500	13,500	13,500	本局約聘(僱)人員健康檢查。	
年	1	86,000	86,000	86,000	本局職工健康檢查。	
				10,000		
年	1	10,000	10,000	10,000	辦公廳舍修繕。	
				229,000		
年	1	229,000	229,000	229,000	車輛養護費(詳公務車輛明細	

高雄市政府工務局

歲出計畫說明提要與各項費用明細表

中華民國112年度

單位：新臺幣元

分支計畫及用途別科目	單位	數量	單價	預算數	說 明
2072 國內旅費	年	1	8,000	8,000	表)。 開會、洽公等旅費。
2084 短程車資	年	1	80,000	80,000	租車費用。
2093 特別費	人x月	1×12	37,100	445,200	局長特別費。
	人x月	2×12	18,200	436,800	副局長特別費。
3000 設備及投資				631,000	市款631,000元
3035 雜項設備費	年	1	631,000	631,000	檔案室事務設備。
4000 獎補助費				318,000	市款318,000元
4085 獎勵及慰問	人x年	53×1	6,000	318,000	退休人員及遺族三節慰問金。

一般行政—行政管理

一般行政—行政管理

高雄市政府工務局

歲出計畫說明提要與各項費用明細表

中華民國112年度

單位：新臺幣元

一般行政—業務管理	業務計畫及工作計畫 名稱與編號	58070700102 一般行政-業務管理	承辦 單位	秘書室、會計室、人事 室、政風室、資訊室	預算 金額	2,059千元	一般行政—業務管理
歲出計畫說明	<p>一、計畫內容： (一)依照有關規定辦理總務管理有關文書、出納、管考等業務事項。 (二)依照有關規定辦理歲計、會計、統計事項。 (三)依照有關規定辦理人事管理業務事項。 (四)依照有關規定辦理政風業務事項。 (五)依照有關規定辦理資訊業務事項。</p> <p>二、預期成果： 行政與業務配合，順利完成工作。</p>						
	分支計畫及用途別科目	單位	數量	單價	預算數	說 明	
	合計				2,059,000	市款2,059,000元	
	01總務及管理				497,000	市款497,000元	
	1000 人事費				111,000	市款111,000元	
	1040 加班值班費	年	1	111,000	111,000	加班費。	
	2000 業務費				386,000	市款386,000元	
	2006 水電費	年	1	5,000	5,000	檔案室水費。	
		年	1	50,000	50,000	檔案室電費。	
	2009 通訊費	年	1	12,400	12,400	網路通訊費用。	
		年	1	64,200	64,200	郵資。	
		年	1	49,600	49,600	電話費用。	
	2021 其他業務租金	年	1	45,000	45,000	影印機租金費用。	

高雄市政府工務局

歲出計畫說明提要與各項費用明細表

中華民國112年度

單位：新臺幣元

分支計畫及用途別科目	單位	數量	單價	預算數	說 明
一般行政—業務管理	2051 物品			7,720	
	年	1	4,720	4,720	購置公務用各種事務用具、雜項用具及職業安全衛生之個人防護用具等消耗品。
	年	1	3,000	3,000	購置公務用各種事務用具及雜項用具等非消耗品。
	2054 一般事務費			140,080	
	年	1	50,080	50,080	處理秘書室各項業務需用雜支等。
	年	1	9,000	9,000	各種報告、簡報、公文封等印製。
	年	1	51,000	51,000	辦公室委外辦理清潔維護費。
	年	1	30,000	30,000	檔案室零星修繕、安檢申報及維修。
	2066 車輛及辦公器具養護費			10,000	
	年	1	10,000	10,000	飲水機、辦公桌椅及雜項設備之維修。
2072 國內旅費			2,000		
年	1	2,000	2,000	開會、洽公等旅費。	
02會計業務				73,000	市款73,000元
1000 人事費				19,000	市款19,000元
1040 加班值班費				19,000	
年	1	19,000	19,000	加班費。	
2000 業務費				54,000	市款54,000元
2009 通訊費				6,000	
年	1	6,000	6,000	電信費用。	
2021 其他業務租金				28,000	
年	1	28,000	28,000	影印機租金費用。	
2051 物品				3,000	
年	1	3,000	3,000	購置參考用法令書刊。	
2054 一般事務費				8,000	
年	1	8,000	8,000	印製單位預算案、預算、會計	

高雄市政府工務局

歲出計畫說明提要與各項費用明細表

中華民國112年度

單位：新臺幣元

	分支計畫及用途別科目	單位	數量	單價	預算數	說 明
一般行政—業務管理	2072 國內旅費	年	1	9,000	9,000	帳冊報表、統計年報及表件等。
					9,000	開會、洽公等旅費。
	03人事業務				91,000	市款91,000元
	1000 人事費				19,000	市款19,000元
	1040 加班值班費	年	1	19,000	19,000	
					19,000	加班費。
	2000 業務費				72,000	市款72,000元
	2009 通訊費	年	1	12,000	12,000	
					12,000	電信費用。
	2021 其他業務租金	年	1	24,000	24,000	
					24,000	影印機租金費用。
	2051 物品	年	1	3,200	3,200	
					3,200	購置人事法規及解釋法令書刊。
	2054 一般事務費	年	1	23,300	23,300	
	23,300				1.各項應用表冊文件及用品等。 2.辦理各項會議及康樂競賽等所需費用。	
2072 國內旅費	年	1	9,500	9,500		
				9,500	開會、洽公等旅費。	
04政風業務					57,000	市款57,000元
2000 業務費					57,000	市款57,000元
2009 通訊費	年	1	12,600	12,600		
				12,600	電信費用。	
2021 其他業務租金	年	1	19,100	19,100		
				19,100	影印機租金費用。	
2036 按日按件計資酬金	年	1	4,000	4,000		
					4,000	辦理政風講習訓練講座鐘點

一般行政—業務管理

高雄市政府工務局

歲出計畫說明提要與各項費用明細表

中華民國112年度

單位：新臺幣元

	分支計畫及用途別科目	單位	數量	單價	預算數	說 明	
一般行政—業務管理	2051 物品	年	1	6,300	6,300	費。	
					6,300	1.購置參考書刊。 2.電腦列表機碳粉、墨水匣等 耗材費用。	
	2054 一般事務費	年	1	6,000	6,000	印製各項政風業務所需之表冊 資料文件等。	
					6,000		
	2072 國內旅費	年	1	9,000	9,000	開會、洽公等旅費。	
					9,000		
	05資訊業務					1,341,000	市款1,341,000元
	2000 業務費					1,203,000	市款1,203,000元
	2009 通訊費	年	1	11,000	13,400	11,000	電信費用。
					2,400	2,400	郵資。
	2018 資訊服務費	年	1	1,009,000	1,009,000	1,009,000	1.資訊系統主機設備暨系統軟 體維護。 2.套裝軟體採購、資安防毒軟 體採購、軟體更新升級費用、 系統軟體維護費。 3.主機與個人電腦等資訊設備 維護。 4.資訊相關零組件與材料採 購。 5.電腦機房相關設施維護。
2021 其他業務租金	年	1	40,000	40,000	40,000	影印機租金費用。	
2036 按日按件計資酬金	年	1	36,200	36,200	36,200	辦理資訊講習訓練講座鐘點 費。	
2051 物品	年	1	11,900	15,900	11,900	購置雜誌與參考書籍費用。	
				4,000	4,000	購置公務用各種事務用具及雜 項用具等非消耗品。	

高雄市政府工務局

歲出計畫說明提要與各項費用明細表

中華民國112年度

單位：新臺幣元

分支計畫及用途別科目	單位	數量	單價	預算數	說 明
2054 一般事務費	年	1	82,500	82,500	1.機房、冷氣與壓縮機清潔保養。 2.辦理資通安全業務相關各項雜支。 3.印製各項業務所需之表冊文件等。
2072 國內旅費	年	1	6,000	6,000	開會、洽公等旅費。
3000 設備及投資				138,000	市款138,000元
3030 資訊軟硬體設備費	部	4	22,000	88,000	個人電腦(行政公務用)。
	部	2	25,000	50,000	筆記型電腦(一般型)。

一般行政—業務管理

一般行政—業務管理

高雄市政府工務局

歲出計畫說明提要與各項費用明細表

中華民國112年度

單位：新臺幣元

工程企劃行政管理—工程企劃業務管理及策略規劃	業務計畫及工作計畫名稱與編號	58070700301 工程企劃行政管理-工程企劃業務管理及策略規劃	承辦單位	工程企劃處、道路挖掘管理中心	預算金額	790,612千元	工程企劃行政管理—工程企劃業務管理及策略規劃
歲出計畫說明	<p>一、計畫內容： (一)廣續辦理M台灣高雄計畫「寬頻管道」之營運管理及共同管道管理相關業務。 (二)與交通部合作推動鐵路地下化「高雄計畫」、「左營計畫」、「鳳山計畫」。 (三)持續推動路平專案計畫，落實孔蓋下地、齊平，實施道路巡查開罰措施及新建房屋聯合開挖制度，營造優質、安全、舒適的道路品質。 (四)受理本府採購案件申訴或調解事宜及各機關採購案件稽核。 (五)受理本府各工程申請材料試驗事宜。</p> <p>二、預期成果： (一)共同管道、弱電、寬頻之管理及維護正常運作。 (二)提升採購案件品質、人員素質及降低違失。 (三)提高工程品質。 (四)提供市民舒適及安全的用路品質。</p>						
分支計畫及用途別科目		單位	數量	單價	預算數	說 明	
合計					790,612,000	市款660,116,000元，收支併列130,496,000元	
01工程企劃業務管理					3,355,000	市款2,405,000元，收支併列950,000元	
1000 人事費					6,000	市款6,000元	
1040 加班值班費		年	1	6,000	6,000	急辦業務需要加班費。	
2000 業務費					2,099,000	市款2,099,000元	
2003 教育訓練費		年	1	4,000	4,000	辦理工程教育訓練費。	
2009 通訊費		年	1	73,500	73,500	公務所需電話費、傳真機等受信費。	
2021 其他業務租金		年	1	56,000	56,000	影印機租金費用。	
2030 兼職費		年	1	348,000	348,000	採購申訴審議委員兼職費。	

高雄市政府工務局

歲出計畫說明提要與各項費用明細表

中華民國112年度

單位：新臺幣元

分支計畫及用途別科目	單位	數量	單價	預算數	說 明	
工程企劃行政管理—工程企劃業務管理及策略規劃	2036 按日按件計資酬金				1,317,800	
	年	1	710,000	710,000	採購申訴審議委員審查費。	
	案x人	137 x 2	2,000	548,000	個案審議委員及諮詢委員出席費。	
	年	1	46,000	46,000	辦理濕地專家學者諮詢出席費及講座鐘點費。	
	年	1	13,800	13,800	辦理採購稽核小組業務講座鐘點費。	
	2039 委辦費				34,000	
	年	1	34,000	34,000	委託專業團體或學術團體等辦理工程企劃相關費用。	
	2045 國內組織會費				10,000	
	年	1	10,000	10,000	繳納中華民國道路協會常年會費。	
	2051 物品				16,800	
年	1	8,400	8,400	1.辦理採購稽核小組業務之碳粉匣、影印紙張等。 2.電腦及週邊耗材、工程專業圖書雜誌等公務所需消耗品。		
年	1	8,400	8,400	公務所需非消耗品、技術規範購置等。		
2054 一般事務費				84,500		
年	1	28,000	28,000	公務所需標單、曬圖、各種報表印刷費、市議會質詢資料及工程督導所需相關資料印刷及雜支等。		
年	1	26,500	26,500	採購申訴審議委員會座談會場地費、茶水費、講義費等。		
年	1	30,000	30,000	辦理採購稽核小組業務之每季送公共工程委員會審查資料、專案會議資料及講習會佈置、茶水等。		
2072 國內旅費				154,400		
年	1	85,200	85,200	開會洽公及處理經常一般公務或特定工作計畫所需之差旅費等。		
年	1	29,600	29,600	申訴審議法令宣導講習會專家學者交通費及外縣市委員出席		

高雄市政府工務局

歲出計畫說明提要與各項費用明細表

中華民國112年度

單位：新臺幣元

分支計畫及用途別科目	單位	數量	單價	預算數	說 明	
工程企劃行政管理——工程企劃業務管理及策略規劃					會議交通費等。	
	4000 獎補助費	年	1	10,500	10,500	赴公共工程委員會接洽業務旅費。
		人x次	194	150	29,100	至各學校、區公所辦理採購案件稽核旅費。
	4030 對特種基金之補助				1,250,000	市款300,000元，收支併列950,000元
		年	1	500,000	500,000	內政部補助「111年度林園人工濕地生態監測及環境教育推廣計畫」，補助國立中山大學辦理生態監測（水質監測、生態調查）及環境教育推廣活動（中央補助，補辦預算）。
	4040 對國內團體之捐助	年	1	150,000	150,000	補助公立大專院校辦理「112年度林園人工濕地生態監測及環境教育推廣計畫」（配合款）。
		年	1	450,000	450,000	內政部補助「111年度半屏湖濕地生態監測及環境教育推廣計畫」，補助社團法人台灣濕地保護聯盟辦理生態監測（水質監測、生態調查）及環境教育推廣活動（中央補助，補辦預算）。
		年	1	150,000	150,000	補助濕地保護團體辦理「112年度半屏湖濕地生態監測及環境教育推廣計畫」（配合款）。
	02工程材料委外試驗				52,947,000	收支併列52,947,000元
	2000 業務費				52,747,000	收支併列52,747,000元
2003 教育訓練費				5,000		
	年	1	5,000	5,000	辦理材料試驗及施工規範相關人員之教育訓練及證照費用。	
2009 通訊費				70,000		
	年	1	35,000	35,000	公務所需電話費。	
	年	1	35,000	35,000	公務所需郵資。	

高雄市政府工務局

歲出計畫說明提要與各項費用明細表

中華民國112年度

單位：新臺幣元

分支計畫及用途別科目	單位	數量	單價	預算數	說 明
2018 資訊服務費	年	1	550,000	550,000	1.材料試驗申請暨管理系統主機設備暨軟體維護。 2.套裝軟體採購、軟體更新升級費用、系統軟體維護費。 3.主機與個人電腦等資訊設備維護。 4.資訊相關零組件採購。 5.配合資安檢測進行弱點修補。
2021 其他業務租金	年	1	200,000	200,000	影印機租金費用。
2036 按日按件計資酬金	人x次	4 x 25	2,500	250,000	材料試驗及其系統委外作業招標評選委員和稽核委員、專家學者及施工規範外聘委員之出席費。
2039 委辦費	年	1	51,197,000	51,197,000	1.委託TAF認證試驗室辦理混凝土及磚類、瀝青混凝土類、鋼筋及金屬材料、骨材(粒料)及土壤等類相關工程材料試驗費用。 2.各項土木建築等工程品質試驗相關作業。
2054 一般事務費	年	1	400,000	400,000	印製報表、簡報開會資料等相關各項雜支。
2072 國內旅費	年	1	75,000	75,000	材料試驗相關業務(含工程督導外聘委員)、稽核作業及施工規範之開會、洽公等差旅費及材料試驗及其系統委外作業招標評選之外縣市委員出席會議之交通費。
3000 設備及投資				200,000	收支併列200,000元
3030 資訊軟硬體設備費	式	1	200,000	200,000	工程材料試驗、施工規範系統建置費(擴充)。 1.工程材料試驗、施工規範系統委外設計、規劃、測試、上線、維護等。

工程企劃行政管理 | 工程企劃業務管理及策略規劃

工程企劃行政管理 | 工程企劃業務管理及策略規劃

高雄市政府工務局

歲出計畫說明提要與各項費用明細表

中華民國112年度

單位：新臺幣元

分支計畫及用途別科目	單位	數量	單價	預算數	說 明
工程企劃行政管理—工程企劃業務管理及策略規劃 03台鐵捷運化-高雄市區鐵路地下化計畫(配合款) 4000 獎補助費 4030 對特種基金之補助	年	1	616,000,000	616,000,000	2.配合系統建置之相關軟、硬體設備購置等。
				616,000,000	市款616,000,000元
				616,000,000	市款616,000,000元
				616,000,000	
				616,000,000	一、「高雄市區鐵路地下化計畫(含左營及鳳山)」，總經費95,352,251千元(不含捷運部分)。中央分擔70,060,756千元，本府分擔25,291,495千元(扣除捷運建設基金舉借365,256千元，本局負擔24,926,239千元)，係辦理： (一)隧道工程：於高雄左營大中二路以南至鳳山大智陸橋西側間，設置長約15.37公里單孔雙軌隧(引)道一座。 (二)車站工程：增設7處地下通勤車站(內惟站、美術館站、鼓山站、三塊厝站、民族站、科工館站、正義站)及將原有之左營、高雄及鳳山車站地下化。 二、截至111年度止編列17,755,566千元，實支數17,705,566千元。本年度編列616,000千元補助捷運建設基金撥交鐵道局(資本門)。
04道路維護巡查工作 2000 業務費 2039 委辦費 2054 一般事務費 4000 獎補助費 4025 政府機關間之補助	年	1	12,595,000	25,390,000	收支併列25,390,000元
				12,695,000	收支併列12,695,000元
				12,595,000	
				12,595,000	委託辦理監控室輪值及本市各地區分別辦理道路挖掘巡查及挖管中心業務執行相關業務。
				100,000	
100,000	高雄市道路挖掘管理中心維護營運費用。				
12,695,000	收支併列12,695,000元				
12,695,000					
12,695,000	補助本局養護工程處辦理道路掏空下陷緊急應變等措施所需經費。(資本門)				

高雄市政府工務局

歲出計畫說明提要與各項費用明細表

中華民國112年度

單位：新臺幣元

分支計畫及用途別科目	單位	數量	單價	預算數	說 明
05道路維護管理改善工作				10,482,000	收支併列10,482,000元
1000 人事費				2,781,000	收支併列2,781,000元
1020 約聘僱人員待遇	人x月	4 × 12	36,316	1,743,168	約僱人員4人薪資(詳如人事費分析表)。
1030 獎金	人x月	4 × 1.5	36,316	217,896	約僱人員4人年終獎金(詳如人事費分析表)。
1035 其他給與	人x年	4 × 1	16,000	64,000	約僱人員4人休假補助(詳如人事費分析表)。
	年	1	26,400	26,400	約僱人員慰勞假補助費。
1040 加班值班費	年	1	371,568	371,568	辦理道路挖掘巡查及市府異味通報輪值加班費。
1050 退休離職儲金	人x月	4 × 12	2,292	110,016	約僱人員4人勞退金。
1055 保險	年	1	89,856	89,856	約僱人員4人健保費。
	年	1	6,800	6,800	約僱人員4人二代健保補充保費。
	年	1	151,296	151,296	約僱人員4人勞保費。
2000 業務費				2,756,000	收支併列2,756,000元
2006 水電費	月	12	10,833	129,996	檔案室水電費。
2009 通訊費	年	1	158,000	158,000	公務所需電話費、傳真機及公務網路傳輸雲端等受信費。
	年	1	36,000	36,000	與屏東縣政府道路挖掘系統備援專線電信費及相關系統通訊費。

工程企劃行政管理 | 工程企劃業務管理及策略規劃

工程企劃行政管理 | 工程企劃業務管理及策略規劃

高雄市政府工務局

歲出計畫說明提要與各項費用明細表

中華民國112年度

單位：新臺幣元

分支計畫及用途別科目	單位	數量	單價	預算數	說 明
工程企劃行政管理—工程企劃業務管理及策略規劃	年	1	12,000	12,000	公務所需郵資。
	2024 稅捐及規費			3,150	
	年	1	3,150	3,150	道路巡查業務車輛燃料使用費(詳公務車輛明細表)。
	2027 保險費			4,977	
	年	1	4,977	4,977	道路巡查業務車輛保險費(詳公務車輛明細表)。
	2033 臨時人員酬金			1,266,748	
	人x年	2 x 1	607,374	1,214,748	僱用工程員2人薪資、年終獎金、勞健保費、勞退金、休假補助及加班費。
	年	1	52,000	52,000	行政院協助本府111年度臨時人員因應待遇調整經費。(中央補助，補辦預算)
	2036 按日按件計資酬金			20,000	
	年	1	7,000	7,000	辦理景觀道路規劃、道路橋梁養護相關工程等業務所需顧問費。
	年	1	7,000	7,000	辦理景觀道路規劃、道路橋梁養護相關工程等業務所需出席費。
	年	1	6,000	6,000	辦理景觀道路規劃、道路橋梁養護相關工程等業務所需講座鐘點費。
2039 委辦費			145,000		
年	1	145,000	145,000	委託其他機關、團體代辦本府法定職掌之委辦費用(工程重機械、操作人員調查編管、上網登錄作業及辦理教育訓練講習)。	
2051 物品			203,380		
年	1	158,398	158,398	公文檔案盒、電腦及週邊耗材、工程專業圖書雜誌等公務所需。	
年	1	44,982	44,982	道路巡查業務車輛油料費(詳公務車輛明細表)。	
2054 一般事務費			548,509		

高雄市政府工務局

歲出計畫說明提要與各項費用明細表

中華民國112年度

單位：新臺幣元

分支計畫及用途別科目	單位	數量	單價	預算數	說 明	
工程企劃行政管理——工程企劃業務管理及策略規劃	年	1	170,000	170,000	辦公室清潔整理。	
	年	1	23,600	23,600	道路挖掘管理維護等相關會議等雜支。	
	年	1	195,909	195,909	公務所需標單、曬圖、各種報表印刷費、市議會質詢資料及工程督導所需相關資料印刷及雜支等。	
	年	1	50,000	50,000	高雄市道路挖掘管理中心維護營運費用。	
	年	1	100,000	100,000	檔案室清潔維護及保全費用。	
	年	1	9,000	9,000	約僱人員健康檢查。	
	2066 車輛及辦公器具養護費				48,240	
	年	1	36,900	36,900	辦公器具所需保養、維修費用。	
	年	1	11,340	11,340	道路巡查業務車輛養護費(詳公務車輛明細表)。	
	2072 國內旅費				180,000	
年	1	180,000	180,000	開會洽公及處理經常一般公務或特定工作計畫所需之差旅費等旅費。		
3000 設備及投資				4,945,000	收支併列4,945,000元	
3030 資訊軟硬體設備費				4,945,000		
年	1	4,945,000	4,945,000	1.辦理道路挖掘管理系統暨三維管線圖資展示系統維護及功能擴充。 2.維護管理費4,900,000元分別辦理系統維護擴充案4,410,000元及監審案490,000元。 3.作業費45,000元。		
06市區道路及重劃區既有管線建置計畫				3,349,000	市款3,349,000元	
2000 業務費				30,000	市款30,000元	
2054 一般事務費				30,000		
年	1	30,000	30,000	30,000	印製報表、簡報開會資料及相關各項雜支等。	
3000 設備及投資				3,319,000	市款3,319,000元	

高雄市政府工務局

歲出計畫說明提要與各項費用明細表

中華民國112年度

單位：新臺幣元

	分支計畫及用途別科目	單位	數量	單價	預算數	說 明
工程企劃行政管理—工程企劃業務管理及策略規劃	3030 資訊軟硬體設備費	年	1	3,319,000	3,319,000	1.辦理本市公共設施管線資料庫暨管理系統整合應用建置計畫。 2.本市部分重劃區或新建道路公共管線調查及道路圖資更新。 3.規劃費3,289,000元分別辦理建置案2,989,000元及監審案300,000元。 4.作業費30,000元。
					3,319,000	
	07配合市區纜線下地工程分攤經費				35,700,000	市款35,700,000元
	3000 設備及投資				35,700,000	市款35,700,000元
	3015 公共建設及設施費	年	1	27,740,000	35,700,000	配合本市各地區電力架空線下地作業之配合款27,740,000元。
					27,740,000	
		年	1	7,960,000	7,960,000	寬頻斷點連結與路面修復工程 1.施工費7,000,000元。 2.規劃設計監造費725,000元。 3.工程管理費235,000元。
	08民族路共同管道管理				18,109,000	市款2,662,000元，收支併列15,447,000元
	2000 業務費				7,255,000	市款1,066,000元，收支併列6,189,000元
	2006 水電費	月	12	500	726,000	6,000 監控室與管道內水費。
					60,000	
		月	12	1,000	12,000	720,000 監控室與管道內電費。
	2009 通訊費	年	1	5,000	17,000	5,000 共同管道各會議及相關單位聯繫郵資。
					12,000	
		月	12	1,000	12,000	電話費用。
2021 其他業務租金	年	1	70,000	70,000	70,000 影印機租金費用。	
2036 按日按件計資酬金	人x次	2 × 1	2,000	4,000	4,000 共同管道會議出席費。	
				4,000		

高雄市政府工務局

歲出計畫說明提要與各項費用明細表

中華民國112年度

單位：新臺幣元

分支計畫及用途別科目	單位	數量	單價	預算數	說 明	
工程企劃行政管理——工程企劃業務管理及策略規劃	2051 物品			13,000		
		年	1	10,000	10,000	研究發展專門知識書刊、雜誌及公務所需消耗品購置。
		年	1	3,000	3,000	研究發展專門知識書刊、雜誌及公務所需非消耗品購置。
	2054 一般事務費				20,000	
		年	1	20,000	20,000	印製報表、簡報開會資料等。
	2069 設施及機械設備養護費				6,380,000	
		式	1	6,380,000	6,380,000	辦理民族路共同管道管理維護(24小時輪值監控、巡檢、設備保養、緊急情形處置通報及水肥清運費等)。
	2072 國內旅費				25,000	
		年	1	25,000	25,000	開會、洽公等旅費。
	3000 設備及投資				10,854,000	市款1,596,000元，收支併列9,258,000元
3015 公共建設及設施費				10,854,000		
	年	1	10,854,000	10,854,000	112年度共同管道設備修繕： 1.施工費9,562,000元。 2.設計監造費981,000元。 3.工程管理費311,000元。	
09弱電、寬頻共同管道管理				20,400,000	收支併列20,400,000元	
2000 業務費				17,400,000	收支併列17,400,000元	
2009 通訊費				30,000		
	年	1	15,000	15,000	傳真機受信費、電話費等。	
	年	1	15,000	15,000	郵資。	
2021 其他業務租金				50,000		
	年	1	50,000	50,000	影印機租金費用。	
2051 物品				100,000		
	年	1	100,000	100,000	書刊、雜誌、列表機滾筒、碳粉及墨水匣等費用。	
2054 一般事務費				98,000		
	年	1	98,000	98,000	印製報表、簡報開會資料等。	

高雄市政府工務局

歲出計畫說明提要與各項費用明細表

中華民國112年度

單位：新臺幣元

	分支計畫及用途別科目	單位	數量	單價	預算數	說 明
工程企劃行政管理—工程企劃業務管理及策略規劃	2069 設施及機械設備養護費	式	1	16,922,000	16,922,000	辦理高雄市寬頻管道維護、管道銜接或遷改、路平作業(孔蓋下地、齊平)、零星路段新增及緊急搶修作業等。
					16,922,000	
	2072 國內旅費	年	1	200,000	200,000	開會、洽公等旅費。
					200,000	
	3000 設備及投資				3,000,000	收支併列3,000,000元
	3030 資訊軟硬體設備費	年	1	3,000,000	3,000,000	1.辦理高雄市寬頻管道管理系統功能維護及擴充。 2.維護管理費2,973,000元，分別辦理系統維護擴充案2,703,000元及監審案270,000元。 3.作業費27,000元。
					3,000,000	
	13高雄市共同管道管理				4,880,000	收支併列4,880,000元
	2000 業務費				3,680,000	收支併列3,680,000元
	2006 水電費	月	12	2,750	33,000	共同管道內電費。
					33,000	
	2009 通訊費	年	1	12,000	17,000	電話費用。
					12,000	
		年	1	5,000	5,000	共同管道各會議及相關單位聯繫郵資。
	2054 一般事務費	年	1	100,000	100,000	印製報表、簡報開會資料等。
	100,000					
2069 設施及機械設備養護費	年	1	3,500,000	3,500,000	辦理共同管道巡檢、維護及管理。	
				3,500,000		
2072 國內旅費	年	1	30,000	30,000	開會、洽公等旅費。	
				30,000		
3000 設備及投資				1,200,000	收支併列1,200,000元	
3015 公共建設及設施費	年	1	1,200,000	1,200,000	辦理共同管道設施工程,	
				1,200,000		

高雄市政府工務局

歲出計畫說明提要與各項費用明細表

中華民國112年度

單位：新臺幣元

分支計畫及用途別科目	單位	數量	單價	預算數	說 明
工程企劃行政管理－工程企劃業務管理及策略規劃					1,200,000元。 1.施工費1,064,734元。 2.設計監造費98,000元。 3.工程管理費37,266元。

工程企劃行政管理－工程企劃業務管理及策略規劃

高雄市政府工務局

歲出計畫說明提要與各項費用明細表

中華民國112年度

單位：新臺幣元

建築管理——建照審查及施工公安使用管理

建築管理——建照審查及施工公安使用管理

業務計畫及工作計畫名稱與編號	58070700401 建築管理-建照審查及施工公安使用管理	承辦單位	建築管理處	預算金額	48,351千元
----------------	-----------------------------------	------	-------	------	----------

歲出計畫說明	<p>一、計畫內容： (一)建照審查施工管理及建築物公安使用管理 1.受理在本市申請之建築案件之審查，核發建造執照、使用執照及建築物施工管理。 2.核發建築師開業登記證書及管理，處理建築師違規事項之獎懲與審議。 3.配合都市計畫建築管理，受理畸零地合併使用案件之審查調處等。 4.設置畸零地調處委員會及徵收出售、標售市價訪查小組，並核發有關證明。 5.協助違章建築處理大隊有關建築查處業務之法令解釋工作。 6.招牌廣告及樹立廣告管理訂定招牌廣告管理計畫，鼓勵招牌節能精緻及合法。 (二)建築管理諮詢依「高雄市建築工程施工計畫書諮詢及收費辦法」辦理施工計畫書諮詢事宜。 (三)推動無障礙友善環境改造計畫辦理建築物騎樓施作順平工程並建構本市無障礙設施環境。 (四)建築物公共安全管理 1.加強特殊建築物之工程施工安全、地震災害資訊中心系統建置。 2.供公眾使用建築物之使用安全、機械遊樂設施之使用等維護安全檢查與管理。</p> <p>二、預期成果： (一)實施建築管理以維護公共安全、公共交通、公共衛生及增進市容觀瞻。 (二)更新舊有招牌廣告及樹立廣告以改善區域風貌，提昇居住品質，美化市容。 (三)達到維護公共安全並提昇施工品質及專業技術人員水準。 (四)打造無障礙設施及優質人行空間，美化市容。 (五)加強安全檢查及管理，防止意外發生，以提高生活品質，保障民眾生命財產安全。 (六)實施加強建築公安管理以維建築工地及建物公共安全。</p>
--------	---

分支計畫及用途別科目	單位	數量	單價	預算數	說明
合計				48,351,000	市款10,942,000元，收支併列37,409,000元
01建照審查施工管理及建築物公安使用管理				26,533,000	市款9,842,000元，收支併列16,691,000元
1000 人事費				4,262,000	市款4,262,000元
1020 約聘僱人員待遇	人x月	6 x 12	36,316	2,614,752	約僱人員薪資。
1030 獎金	人x月	6 x 1.5	36,316	326,844	約僱人員年終獎金。
1035 其他給與	人x年	6 x 1	16,000	96,000	約僱人員休假補助。
	年	1	70,800	70,800	約僱人員慰勞假補助費。
1040 加班值班費	年	1	617,000	617,000	辦理建照審查、畸零地合併使用、違規招牌廣告、樹立廣告管理、執行建築物公共安全檢查人員參加本市里民大會人員等執行建築管理業務人員加班費。

高雄市政府工務局

歲出計畫說明提要與各項費用明細表

中華民國112年度

單位：新臺幣元

分支計畫及用途別科目	單位	數量	單價	預算數	說 明
1050 退休離職儲金	人x月	6 × 12	2,292	165,024	約僱人員勞退金。
1055 保險	年	1	134,784	371,580	約僱人員健保費。
	年	1	10,200	134,784	約僱人員二代健保補充保費。
	年	1	226,596	10,200	約僱人員勞保費。
2000 業務費				5,596,000	市款5,305,000元，收支併列291,000元
2003 教育訓練費	年	1	4,000	4,000	電腦及建管業務等訓練講習教材。
2009 通訊費	年	1	90,139	290,139	傳真機受信費、自動電話機電話費等。
	年	1	200,000	90,139	加強取締違規使用建築物及公共安全檢查等簽證申報寄發通知書、處分書之郵資。
2021 其他業務租金	年	1	419,000	419,000	影印機租金費用。
2033 臨時人員酬金	人x年	3 × 1	410,514	1,312,542	業務助理薪資、年終獎金、勞健保費、勞退金及加班費。
	年	1	81,000	1,231,542	行政院協助本府111年度臨時人員因應待遇調整經費。(中央補助，補辦預算)
2036 按日按件計資酬金	人x次	6 × 1	2,000	896,500	建築師懲戒委員會出席費。
	人x次	10 × 2	2,500	12,000	私有畸零地合併使用調處委員出席費。
	人x次	5 × 1	2,500	50,000	建築爭議事件評審委員會出席費。
	人x次	3 × 3	2,000	12,500	耐震評估諮詢小組出席費。
	人x次	6 × 2	2,000	18,000	高雄市申請設置土資場審查小組委員出席費。
				24,000	

高雄市政府工務局

歲出計畫說明提要與各項費用明細表

中華民國112年度

單位：新臺幣元

分支計畫及用途別科目	單位	數量	單價	預算數	說 明
2039 委辦費	人x次	10×2	2,500	50,000	建築執照預審小組委員會出席費(含都市設計暨預審小組聯席會)。
	人x次	3×9	2,500	67,500	各相關專門職業公會共同勘查會出席費。
	年	1	7,500	7,500	公寓大廈認證標章評審選拔委員出席費。
	人x次	1×52	2,000	104,000	公寓大廈管理現場駐點法律諮詢服務出席費。
	人x次	3×4	2,500	30,000	現有巷道評審小組委員出席費。
	年	1	40,000	40,000	都市設計審查委員聯合審查會、建築爭議事件評審委員等會議之府外委員出席審查等費用。
	人x次	7×6	2,500	105,000	高雄市政府建築技術諮詢小組會議委員出席費。
	人x次	7×4	2,000	56,000	營造業審議委員會委員出席費。
	人x次	4×4	2,500	40,000	廣告物審議委員出席費。
	人x次	2×18	2,500	90,000	抽複查機械遊樂設施技師出席費。
	人x天	4×5	2,500	50,000	公寓大廈優良評選委員出席費。
	人x天	8×7	2,500	140,000	高雄市公寓大廈爭議事件調處委員會府外委員出席費。
	年	1	784,000	784,000	1. 辦理公寓大廈座談會等法令講習。 2. 辦理優良公寓大廈評選等相關業務。 3. 輔導公寓大廈成立管理組織並完成報備相關費用。 4. 編輯印刷發行公寓大廈管理實務案件、法令刊物。 5. 公寓大廈認證標章製作、證書、檢驗費及雜支等。
	年	1	90,000	90,000	委託律師辦理公寓大廈管理法

建築管理—建照審查及施工公安使用管理

建築管理—建照審查及施工公安使用管理

高雄市政府工務局

歲出計畫說明提要與各項費用明細表

中華民國112年度

單位：新臺幣元

分支計畫及用途別科目	單位	數量	單價	預算數	說 明	
2051 物品	年	1	100,000	100,000	律諮詢(以電話或網路線上諮詢等)服務經費。	
	年	1	500,000	500,000	災害後危險建築物緊急評估組訓演練。	
	年	1	33,000	33,000	委託辦理高雄市地震災害防災計畫。	
	年	1	33,000	33,000	1.建築法令彙編、書刊雜誌及購買零星事務用具等費用。 2.影印機、列表機滾筒、碳粉及墨水匣等費用。 3.影印用紙及工作所需消耗及非消耗品等。	
	2054 一般事務費	年	1	178,319	178,319	730,819 建管作業資訊化購置建照附頁、各項書表、影印市民申請補發建築原設計圖之費用及執行公共安全檢查等費用。
		年	1	5,000	5,000	地籍套繪圖裱褙、清潔費及雜支等費用。
		年	1	50,000	50,000	印製各種表冊費用、各種表格配合更新、印製各種法令條文及資料、行政院及內政部督考本府各項業務之簡報資料及逾時餐費等。
		年	1	99,000	99,000	建築物耐震評估補強及執行維護公共安全方案邀請相關公(協)會辦理檢複查建築物公共安全、昇降設備、結構安全等講習、研討會印刷等費用。
		年	1	45,000	45,000	土方管理業務與講習會雜支。
		年	1	45,000	45,000	內政部補助辦理「111年度內政部補助高雄市政府主動輔導辦理建築物耐震能力初步評估及弱層補強需求計畫」印製申請文件、雜支等業務推動費用。(中央補助，補辦預算)
年		1	51,000	51,000	印製招牌廣告及樹立廣告法令資料、招牌廣告及樹立廣告許可證之相關書表等。	
年		1	165,000	165,000	內政部補助辦理「111年度都市危險及老舊建築物結構安全	

建築管理—建照審查及施工公安使用管理

建築管理—建照審查及施工公安使用管理

高雄市政府工務局

歲出計畫說明提要與各項費用明細表

中華民國112年度

單位：新臺幣元

分支計畫及用途別科目	單位	數量	單價	預算數	說 明	
建築管理——建照審查及施工公安使用管理					性能評估」印製申請文件、雜支等業務推動費用。(中央補助, 補辦預算)	
		年	1	78,500	78,500	製作獎座、獎狀、評選專輯、辦理優良公寓大廈評選等相關業務。
	2066 車輛及辦公器具養護費	年	1	14,000	14,000	約僱人員健康檢查。
					12,000	
		年	1	12,000	12,000	設備保養維修費。
	2072 國內旅費				424,000	
		年	1	424,000	424,000	開會、洽公等旅費。
	3000 設備及投資				100,000	市款100,000元
	3015 公共建設及設施費				100,000	
		年	1	100,000	100,000	1.因應本年度及以前年度緊急危難所辦理之建築工程及設備(施工費、工程管理費、規劃費、維護費)等費用。 2.施工中或使用中建築物傾頹、朽壞有危險之虞或因事故受損,影響公共安全者予以鑑定拆除或作緊急搶修事宜。
	4000 獎補助費				16,575,000	市款175,000元, 收支併列16,400,000元
	4085 獎勵及慰問	年	1	75,000	75,000	頒發優良公寓大廈評選得獎獎金。
4090 其他補助及捐助	年	1	5,700,000	5,700,000	內政部補助辦理「111年度都市危險及老舊建築物結構安全性能評估」補助公寓大廈組織或建築物之所有權人評估費用。(中央補助, 補辦預算)	
	年	1	900,000	900,000	內政部補助辦理「111年度都市危險及老舊建築物結構安全性能評估」補助公寓大廈組織或建築物之所有權人審查費用。(中央補助, 補辦預算)	
	年	1	800,000	800,000	內政部補助辦理「111年度內政部補助高雄市政府主動輔導	

高雄市政府工務局

歲出計畫說明提要與各項費用明細表

中華民國112年度

單位：新臺幣元

分支計畫及用途別科目	單位	數量	單價	預算數	說 明	
建築管理——建照審查及施工公安使用管理 02建築管理諮詢 2000 業務費 2009 通訊費 2036 按日按件計資酬金 2054 一般事務費 2072 國內旅費 04推動無障礙友善環境改造計畫	年	1	9,000,000	9,000,000	辦理建築物耐震能力初步評估及弱層補強需求計畫」補助建築物所有權人或公寓大廈管理委員會之初步評估及審查費用。(中央補助，補辦預算)	
	年	1	100,000	100,000	內政部補助辦理「111年度內政部補助高雄市政府主動輔導辦理建築物耐震能力初步評估及弱層補強需求計畫」補助建築物所有權人或公寓大廈管理委員會之弱層補強費用。(中央補助，補辦預算，資本門)	
					100,000	補助取得使照5年以上公寓大廈共同部分維護修繕費用。
					1,425,000	收支併列1,425,000元
					1,425,000	收支併列1,425,000元
					100,000	
	年	1	100,000	100,000	100,000	寄發開會通知書及會議紀錄郵資等。
					970,000	
	人x次	10 x 35	2,500	875,000	875,000	施工計畫書諮詢會諮詢委員出席費。
	人x次	19 x 2	2,500	95,000	95,000	建築技術小組委員出席費。
年	1	150,000	150,000	335,000	印刷施工中建築物加強維護公共安全之相關說明資料、印製申請書、相關文書資料及會議資料等。	
年	1	85,000	85,000	85,000	邀請專業技師公會或學術機關辦理施工中建築物提昇施工品質及保護鄰房等講習、研討會及至工地檢查、開會等雜支。	
年	1	100,000	100,000	100,000	辦理建築技術諮詢資料印製、零星事務用具等費用。	
年	1	20,000	20,000	20,000	開會、洽公等旅費。	
				6,100,000	市款1,100,000元，收支併列5,000,000元	

高雄市政府工務局

歲出計畫說明提要與各項費用明細表

中華民國112年度

單位：新臺幣元

分支計畫及用途別科目	單位	數量	單價	預算數	說 明
3000 設備及投資				6,100,000	市款1,100,000元，收支併列5,000,000元
3015 公共建設及設施費				6,100,000	
	年	1	6,100,000	6,100,000	1.內政部補助辦理111年度「提升道路品質計畫(內政部)2.0-推動騎樓整平計畫」總經費6,100,000元。(中央補助5,000,000元，配合款1,100,000元，補辦預算) 2.施工費4,544,419元。 3.設計監造服務費449,230元。 4.調查978,000元。 5.工程管理費128,351元。
05建築物公共安全管理				14,293,000	收支併列14,293,000元
2000 業務費				13,573,000	收支併列13,573,000元
2009 通訊費				200,000	
	年	1	200,000	200,000	寄送文宣等郵資。
2021 其他業務租金				100,000	
	年	1	100,000	100,000	影印機租金費用。
2036 按日按件計資酬金				2,340,000	
	人x次	4 × 35	1,000	140,000	建築物公共安全檢查各相關專門職業公會共同勘查出席費。
	人x次	2 × 5	2,500	25,000	抽查或建築物附設昇降設備及機械停車設備暨機械遊樂設施有危險之虞、因事故受損或嚴重影響安全認定等相關協會共同勘查之出席費。
	人x次	10 × 3	2,500	75,000	山坡地住宅安全社區安全檢查專業技師會勘出席費。
	人x次	3 × 280	2,500	2,100,000	委託建築師、專業技師巡查本市閒置建築物、供公眾使用建築物、有公共安全疑慮建築物等。
2039 委辦費				10,533,000	
	年	1	4,650,000	4,650,000	1.清查及抽驗本市昇降設備、機械停車設備。 2.辦理公寓大廈管理及提升安全等相關業務。
	年	1	2,241,000	2,241,000	依據建築法第77條規定委託專

建築管理—建照審查及施工公安使用管理

建築管理—建照審查及施工公安使用管理

高雄市政府工務局

歲出計畫說明提要與各項費用明細表

中華民國112年度

單位：新臺幣元

分支計畫及用途別科目	單位	數量	單價	預算數	說 明	
建築管理——建照審查及施工公安使用管理					業公會、法人或學術團體辦理建築物公共安全檢查簽證及申報案件抽複查工作。	
		年	1	3,642,000	3,642,000	委託專業公會辦理本市既有建築物公共安全清查、檢查及巡察。
	2054 一般事務費				300,000	
		年	1	300,000	300,000	建築物公共安全之相關文宣資料印製、相關文書資料及零星事務用具等作業費用。
	2072 國內旅費				100,000	
		年	1	100,000	100,000	開會、洽公等差旅費。
	3000 設備及投資				720,000	收支併列720,000元
3030 資訊軟硬體設備費				720,000		
	部	10	22,000	220,000	個人電腦10部。	
	年	1	500,000	500,000	推動高雄市耐震資料防救災系統執行計畫(含維護及擴充等)。	

高雄市政府工務局

歲出計畫說明提要與各項費用明細表

中華民國112年度

單位：新臺幣元

第一預備金—第一預備金

第一預備金—第一預備金

業務計畫及工作計畫 名稱與編號	58070709801 第一預備金-第一預備金	承辦 單位	各處室	預算 金額	97千元
--------------------	----------------------------	----------	-----	----------	------

歲出計畫說明	一、計畫內容： 依預算法第22條規定編列。
	二、預期成果： 配合計畫需要，直接、間接使計畫達到預期目標。

用途別科目	單位	數量	單價	預算數	說 明
合計				97,000	市款97,000元
6000 預備金				97,000	市款97,000元
6005 第一預備金	年	1	97,000	97,000	依預算法第64條規定支用。

高雄市政府工務局

各項費用彙計表

中華民國112年度

單位：新臺幣千元

工作計畫名稱及編號	58070700101 行政管理	58070700102 業務管理	58070700301 工程企劃業務 管理及策略規 劃	58070700401 建照審查及施 工公安使用管 理	58070709801 第一預備金	合 計
第一、二級用途別 科目名稱及編號						
合 計	236,947	2,059	790,612	48,351	97	1,078,066
100000人事費	233,747	149	2,787	4,262		240,945
101000政務人員待遇	1,691					1,691
101500法定編制人員待遇	137,339					137,339
102000約聘僱人員待遇	2,204		1,743	2,615		6,562
102500技工及工友待遇	23,027					23,027
103000獎金	38,615		218	327		39,160
103500其他給與	3,654		90	167		3,912
104000加班值班費	10,159	149	378	617		11,302
105000退休離職儲金	247		110	165		522
105500保險	16,811		248	372		17,430
200000業務費	2,251	1,772	98,662	20,594		123,279
200300教育訓練費			9	4		13
200600水電費		55	889			944
200900通訊費		170	414	590		1,174
201800資訊服務費		1,009	550			1,559
202100其他業務租金		156	376	519		1,051
202400稅捐及規費	65		3			68
202700保險費	13		5			18
203000兼職費			348			348
203300臨時人員酬金			1,267	1,313		2,579
203600按日按件計資酬金		40	1,592	4,207		5,839
203900委辦費			63,971	12,007		75,978
204500國內組織會費			10			10
205100物品	266	36	333	33		668
205400一般事務費	698	260	1,381	1,366		3,705
206300房屋建築養護費	10					10
206600車輛及辦公器具養護費	229	10	48	12		299
206900設施及機械設備養護費			26,802			26,802
207200國內旅費	8	36	664	544		1,252
208400短程車資	80					80

高雄市政府工務局

各項費用彙計表

中華民國112年度

單位：新臺幣千元

工作計畫名稱及編號 第一、二級用途別 科目名稱及編號	58070700101 行政管理	58070700102 業務管理	58070700301 工程企劃業務 管理及策略規 劃	58070700401 建照審查及施 工公安使用管 理	58070709801 第一預備金	合 計
209300特別費	882					882
300000設備及投資	631	138	59,218	6,920		66,907
301500公共建設及設施費			47,754	6,200		53,954
303000資訊軟硬體設備費		138	11,464	720		12,322
303500雜項設備費	631					631
400000獎補助費	318		629,945	16,575		646,838
402500政府機關間之補助			12,695			12,695
403000對特種基金之補助			616,650			616,650
404000對國內團體之捐助			600			600
408500獎勵及慰問	318			75		393
409000其他補助及捐助				16,500		16,500
600000預備金					97	97
600500第一預備金					97	97

高雄市政府工務局

歲出一級用途別科目分析表

中華民國112年度

單位：新臺幣千元

名稱及編號	合計	經常支出						資本支出					
		人事費	業務費	獎補助費	債務費	預備金	小計	人事費	業務費	設備及投資	獎補助費	預備金	小計
合計	1,078,066	240,945	123,279	9,143		97	373,464			66,907	637,695		704,602
58070700000 交通支出	1,078,066	240,945	123,279	9,143		97	373,464			66,907	637,695		704,602
58070700100 一般行政	239,006	233,896	4,023	318			238,237			769			769
58070700101 行政管理	236,947	233,747	2,251	318			236,316			631			631
58070700102 業務管理	2,059	149	1,772				1,921			138			138
58070700300 工程企劃行政管理	790,612	2,787	98,662	1,250			102,699			59,218	628,695		687,913
58070700301 工程企劃業務管理 及策略規劃	790,612	2,787	98,662	1,250			102,699			59,218	628,695		687,913
58070700400 建築管理	48,351	4,262	20,594	7,575			32,431			6,920	9,000		15,920
58070700401 建照審查及施工 公安使用管理	48,351	4,262	20,594	7,575			32,431			6,920	9,000		15,920
58070709800 第一預備金	97					97	97						
58070709801 第一預備金	97					97	97						

高雄市政府工務局

資本支出分析表

中華民國112年度

單位：新臺幣千元

名稱及編號	合計	設備及投資								其他資本支出	
		土地	房屋建築及設備	公共建設及設施	機械設備	運輸設備	資訊軟體設備	雜項設備	權利		投資
合計	704,602			53,954			12,322	631			637,695
58070700100 一般行政	769						138	631			
58070700101 行政管理	631							631			
58070700102 業務管理	138						138				
58070700300 工程企劃行政管理	687,913			47,754			11,464				628,695
58070700301 工程企劃業務管理及策略規劃	687,913			47,754			11,464				628,695
58070700400 建築管理	15,920			6,200			720				9,000
58070700401 建照審查及施工公安使用管理	15,920			6,200			720				9,000

高雄市政府工務局

人 事 費 彙 計 表

中華民國112年度

單位：新臺幣元

類別	預算員額	全年度人事費											備註	
		民意代表待遇	政務人員待遇	法定編制人員待遇	約聘僱人員待遇	技工及工友待遇	獎金	其他給與	加班值班費	退休退職給付	退休離職儲金	保險		合計
合計	307		1,690,920	137,338,674	6,561,780	23,027,000	39,159,986	3,911,600	11,302,475		522,132	17,430,433	240,945,000	加班費 1,281,568元。
正式員額	222		1,690,920	137,338,674			31,790,763	3,536,000	7,868,907		110,916	12,758,820	195,095,000	
職員	222		1,690,920	137,338,674			31,790,763	3,536,000	7,868,907		110,916	12,758,820	195,095,000	
約聘僱人員	15				6,561,780		820,223	375,600			411,216	932,613	9,101,432	
技工	54					17,827,000	5,233,000		1,664,000			2,927,000	27,651,000	
駕駛	7					2,332,000	678,000		218,000			354,000	3,582,000	
工友	9					2,868,000	638,000		270,000			458,000	4,234,000	
其他人事費									1,281,568				1,281,568	

高雄市政府工務局

約聘僱人員費用分析表

中華民國112年度

單位：新臺幣元

科 目				約聘人員 (人*月)	約僱人員 (人*月)	全年度預算數	說 明		
款	項	目	節					名稱及編號	
						9,101,432	包括約聘僱人員待遇6,561,780元、年終工作獎金820,223元、未休假加班費0元、保險費932,613元、離職儲金411,216元及休假補助375,600元。		
07					合 計				
	001				00070000000 高雄市政府工務局主管	9,101,432			
		01			00070700000 高雄市政府工務局	9,101,432			
			01		58070700100 一般行政	3,047,000			
				01	58070700101 行政管理	3,047,000			
						1x12	634,739	約聘法制編審人員1人。	
						1x12	606,558	約聘人員1人。	
							3x12	1,805,703	約僱人員3人。
		02			58070700300 工程企劃行政管理	2,409,432			
			01		58070700301 工程企劃業務管理及策略 規劃	2,409,432			
							4x12	2,409,432	約僱人員4人。
		03			58070700400 建築管理	3,645,000			
			01		58070700401 建照審查及施工公安使用 管理	3,645,000			
							6x12	3,645,000	約僱人員6人。

高雄市政府工務局

公務車輛明細表

中華民國112年度

單位：新臺幣元

業務計畫 及工作計 畫名稱	車輛 數	車輛 種類	乘客 人數 (不含 司機)	購置 年月	汽缸總 排氣量 (立方 公分)	牌照稅 (全年)	燃料使 用費 (全年)	油料費(全年)			養 護 費	車輛 保 險 費	車輛 檢 驗 費	備註
								數量 (公升)	單價 (元)	金額				
一般行政 行政管理		現有車輛				36,910	24,900			246,078	229,000	12,847	3,450	
	1	小客車	4	09604	1999									車號:1469-TG(行 國處移撥之公務 車)
	1	小客車	4	09605	1794									車號:3173-QS(副 局長座車)
	1	小客車	4	09804	1497	7,120	4,800	1,140	31.5	35,910	49,000	2,483	750	車號:9423-XN(局 長座車-油電混合 動力車)
	1	小客車	6	09811	2351	11,230	6,180	1,668	31.5	52,542	49,000	2,483	750	車號:2120-ZQ(行 國處移撥之公務 車)
	1	小客車	4	10203	1584	7,120	4,800	1,668	31.5	52,542	49,000	2,483	750	車號:ADD-7332
	1	小客車	4	10704	1794	7,120	4,800	1,668	31.5	52,542	33,000	2,483	450	AWD-1676(副局 長座車)
	1	小客貨兩用 車	4	10203	1198	4,320	4,320	1,668	31.5	52,542	49,000	2,915	750	車號:ADD-7331
工程企劃行政 管理							3,150		44,982	11,340	4,977			
工程企劃業 務管理及策 略規劃	1	重型機車	1	09807	124		450	204	31.5	6,426	1,620	711		車號:228-ETH(地 政局移撥之機車)
	1	重型機車	1	09807	124		450	204	31.5	6,426	1,620	711		車號:250-ETH(地 政局移撥之機車)
	1	重型機車	1	10301	124		450	204	31.5	6,426	1,620	711		車號:103-PSF
	1	重型機車	1	10301	124		450	204	31.5	6,426	1,620	711		車號:105-PSF
	1	重型機車	1	10301	124		450	204	31.5	6,426	1,620	711		車號:106-PSF
	1	重型機車	1	10301	124		450	204	31.5	6,426	1,620	711		車號:107-PSF
	1	重型機車	1	10301	124		450	204	31.5	6,426	1,620	711		車號:108-PSF

高雄市政府工務局

公務車輛明細表

中華民國112年度

單位：新臺幣元

業務計畫及工作計畫名稱	車輛數	車輛種類	乘客人數(不含司機)	購置年月	汽缸總排氣量(立方公分)	牌照稅(全年)	燃料使用費(全年)	油料費(全年)			養護費	車輛保險費	車輛檢驗費	備註
								數量(公升)	單價(元)	金額				
		合計				36,910	28,050			291,060	240,340	17,824	3,450	

高雄市政府工務局

中程資本支出計畫概況表

中華民國112年度

單位：新臺幣千元

業務計畫及工作計畫名稱與編號	58070700301 工程企劃行政管理-工程企劃業務管理及策略規劃	經費需求總數	24,926,239千元	計畫期間	自95.01.01起至114.12.31止	
計畫內容	台鐵捷運化-高雄市區鐵路地下化計畫配合款	預期成果	如期完成	計畫類別	公共工程計畫	
工作項目	年度	概算數	占總需求(%)	已過期間執行數		說明
				實支數	保留數	
台鐵捷運化-高雄市區鐵路地下化計畫配合款	095	201,056	0.81	201,056		總經費95,352,251千元(不含捷運部分),中央政府應分擔70,060,756千元,市府分擔25,291,495千元,扣除捷運建設基金舉借365,256千元,本局負擔24,926,239千元(含自償性經費734,000千元),分年編列預算,截至111年度本局已編列17,755,566千元,111年度6月底實支數17,705,566千元。95年度編列數(市府分擔201,056千元)。
台鐵捷運化-高雄市區鐵路地下化計畫配合款	096	450,000	1.81	450,000		96年度編列數(市府分擔450,000千元)。
台鐵捷運化-高雄市區鐵路地下化計畫配合款	097	301,411	1.21	301,411		97年度編列數(市府分擔301,411千元)。
台鐵捷運化-高雄市區鐵路地下化計畫配合款	098	224,410	0.90	224,410		98年度編列數(市府分擔224,410千元)。
台鐵捷運化-高雄市區鐵路地下化計畫配合款	099	1,274,130	5.11	1,274,130		99年度編列數(市府分擔1,274,130千元)。
台鐵捷運化-高雄市區鐵路地下化計畫配合款	100	1,433,100	5.75	1,433,100		100年度編列數(市府分擔1,433,100千元)。
台鐵捷運化-高雄市區鐵路地下化計畫配合款	101	1,309,727	5.25	1,309,727		101年度編列數(市府分擔1,309,727千元)。
台鐵捷運化-高雄市區鐵路地下化計畫配合款	102	1,591,769	6.39	1,591,769		102年度編列數(市府分擔1,591,769千元)。
台鐵捷運化-高雄市區鐵路地下化計畫配合款	103	789,014	3.17	789,014		103年度編列數(市府分擔789,014千元)。
台鐵捷運化-高雄市區鐵路地下化計畫配合款	104	809,000	3.25	809,000		104年度編列數(市府分擔809,000千元)。
台鐵捷運化-高雄市區鐵路地下化計畫配合款	105	816,000	3.27	816,000		105年度編列數(市府分擔816,000千元)。
台鐵捷運化-高雄市區鐵路地下化計畫配合款	106	550,299	2.21	500,299		106年度編列數(市府分擔

高雄市政府工務局

中程資本支出計畫概況表

中華民國112年度

單位：新臺幣千元

業務計畫及工作計畫名稱與編號	58070700301 工程企劃行政管理-工程企劃業務管理及策略規劃	經費需求總數	24,926,239千元	計畫期間	自95.01.01起至114.12.31止	
計畫內容	台鐵捷運化-高雄市區鐵路地下化計畫配合款	預期成果	如期完成	計畫類別	公共工程計畫	
工作項目	年度	概算數	占總需求(%)	已過期間執行數		說明
				實支數	保留數	
畫配合款						550,299千元)。
台鐵捷運化-高雄市區鐵路地下化計畫配合款	107	1,884,000	7.56	1,884,000		107年度編列數(市府分擔1,884,000千元)。
台鐵捷運化-高雄市區鐵路地下化計畫配合款	108	914,000	3.67	914,000		108年度編列數(市府分擔914,000千元)。
台鐵捷運化-高雄市區鐵路地下化計畫配合款	109	1,823,000	7.31	1,823,000		109年度編列數(市府分擔1,823,000千元)。
台鐵捷運化-高雄市區鐵路地下化計畫配合款	110	2,499,000	10.03	2,499,000		110年度編列數2,499,000千元包括： 1.市府分擔款2,345,030千元。 2.自償性經費153,970千元。
台鐵捷運化-高雄市區鐵路地下化計畫配合款	111	885,650	3.55	885,650		111年度編列數885,650千元包括： 1.市府分擔款831,040千元。 2.自償性經費54,610千元。
台鐵捷運化-高雄市區鐵路地下化計畫配合款	112	616,000	2.47			112年度續編列數(市府分擔616,000千元)，餘於爾後年度續編。
台鐵捷運化-高雄市區鐵路地下化計畫配合款	113	1,371,000	5.50			113年度續編列1,371,000千元，餘於爾後年度續編。
台鐵捷運化-高雄市區鐵路地下化計畫配合款	114	5,183,673	20.80			114年度續編列5,183,673千元。

歲出按職能及經

中華民國112

職能別分類	經濟性分類	經常支出							資本支出			
		受僱人員報酬	購買商品及勞務支出	債務利息	土地租金支出	經常移轉			經常支出合計	投資及增資		
						對企業	對非營利及民間機構	對政府		對國外	對營業基金	對非營業特種基金
總計		249,711	114,610			8,493	650		373,464			
01 一般公共事務												
02 防衛												
03 公共秩序與安全												
04 教育												
05 保健												
06 社會安全與福利												
07 住宅及社區服務												
08 娛樂、文化與宗教												
09 燃料與能源												
10 農、林、漁、牧業												
11 礦業、製造業及營造業		9,781	15,075			7,575			32,431			
12 運輸及通信		239,930	99,535			918	650		341,033			
13 其他經濟服務												
14 環境保護												
15 其他支出												

府工務局

濟性綜合分類表

年度

單位：新臺幣千元

資本支出														
資本移轉				土地購入	無形資產購入	固定資本形成							資本支出合計	總計
對企業	對非營利及民間機構	對政府	對國外			住宅	非住宅房屋	營建工程	運輸工具	資訊軟體	其他設備及機器	土地改良		
	9,000	616,000					66,649		11,964	989		704,602	1,078,066	
	9,000						6,200		500	220		15,920	48,351	
		616,000					60,449		11,464	769		688,682	1,029,715	

機關編號
07-071

中華民國 112 年度

高雄市總預算

高雄市政府工務局新建工程處單位預算

高雄市政府工務局新建工程處 編

主辦會計人員

機關長官

高雄市政府工務局新建工程處

目次

中華民國 112 年度

甲、預算總說明	第 1 頁至第 4 頁
乙、主要表	
1. 歲入來源別預算表	第 5 頁至第 6 頁
2. 歲出機關別預算表	第 7 頁至第 9 頁
丙、附屬表	
1. 歲入項目說明提要與預算明細表	第 10 頁至第 16 頁
2. 歲出計畫說明提要與各項費用明細表	第 17 頁至第 55 頁
3. 各項費用彙計表	第 56 頁至第 56 頁
4. 歲出一級用途別科目分析表	第 57 頁至第 57 頁
5. 資本支出分析表	第 58 頁至第 58 頁
6. 人事費彙計表	第 59 頁至第 59 頁
7. 約聘僱人員費用分析表	第 60 頁至第 60 頁
8. 公務車輛明細表	第 61 頁至第 61 頁
9. 中程資本支出計畫概況表	第 62 頁至第 83 頁
10. 歲出按職能及經濟性綜合分類表	第 84 頁至第 85 頁

高雄市政府工務局新建工程處

預算總說明

中華民國 112 年度

壹、現行法定職掌

本處置處長1人承局長之命，綜理處務並指揮監督員工執行公務，另置副處長1人襄理處務，並置6科、4室執行各項相關業務。

土木工程設計科：道路、橋隧、廣場等土木工程之規劃、設計、新建、增建等事項。

建築工程設計科：公共建築工程、上級機關交辦或其他機關、學校委託代辦建築工程之規劃、設計、新建、增建等事項。

機電工程科：各項工程之機電、空調、電梯、給排水、消防等工程及道路、橋隧照明等機電工程之設計審核、施工監造及督導、完工驗收等事項。

土木工程施工科：道路、橋隧、港灣、水岸、廣場等相關工程之施工、估驗、檢(查)驗、驗收及擬訂、規劃、督導、推動安全衛生管理等事項。

建築工程施工科：各項公共建築之施工、估驗、檢(查)驗、驗收等事項。

資產管理科：道路、廣場等用地取得、未開闢道路及廣場之市有土地管理、地上物補償拆遷、工程受益費查徵、資訊設備及系統之管理維護等相關事項。

秘書室：各項工程之發包、庶務、出納、財產、研考、法制、印信、文書檔案管理及不屬其他各科、室事項。

會計室：辦理歲計、會計及統計事項。

人事室：辦理人事管理事項。

政風室：辦理政風事項。

貳、前年度及上年度已過期間計畫實施及預算執行情形：

一、前年度計畫實施成果及決算辦理概況：

(一)歲入部分：前年度歲入預算數4億486萬元，決算數3億9,467萬9千元。

(二)歲出部分：前年度歲出預算數13億6,727萬6千元，決算數13億6,349萬元。

二、上年度已過期間計畫實施及預算執行情形：

(一)歲入部分：上年度歲入預算數8,341萬7千元，截至111年6月底止實收累計數5,240萬6千元，其餘預計可按計畫完成。

(二)歲出部分：上年度歲出預算數11億3,082萬7千元，截至110年6月底止實支累計數2億3,277萬5千元，各項計畫預計於年度結束前達成進度。

參、本年度施政(業務及工作)計畫重點及預算提要：

一、本年度計畫重點及預期績效：

(一)積極建構完善的道路系統，改善生活圈之瓶頸，強化交通運輸機能，提升道路之服務水準，有效達到行人及車輛通行之安全需求，均衡整體都市發展。

高雄市政府工務局新建工程處

預算總說明

中華民國 112 年度

(二)積極辦理道路橋梁整建，有效紓解交通壅塞，改善景觀及河道兩岸往來交通，帶動地方繁榮發展。

(三)配合生活圈道路交通系統建設計畫，辦理道路開闢及改善，提升交通順暢及改善地方周邊環境，並可加速區域整合及都市發展。

二、本年度預算編列提要：

(一)歲入部分：歲入預算數編列 13 億 156 萬 8 千元，其中一般賠償收入 200 萬元、財產收入 2 億 1,233 萬 9 千元、補助收入 8,881 萬元、捐獻收入 9 億 9,191 萬 9 千元及其他收入 650 萬元。

(二)歲出部分：歲出預算數編列 28 億 6,621 萬 4 千元，其中經常支出 1 億 9,977 萬 6 千元，資本支出 26 億 6,643 萬 8 千元。

高雄市政府工務局新建工程處

預算總說明

中華民國 112 年度

組織系統圖

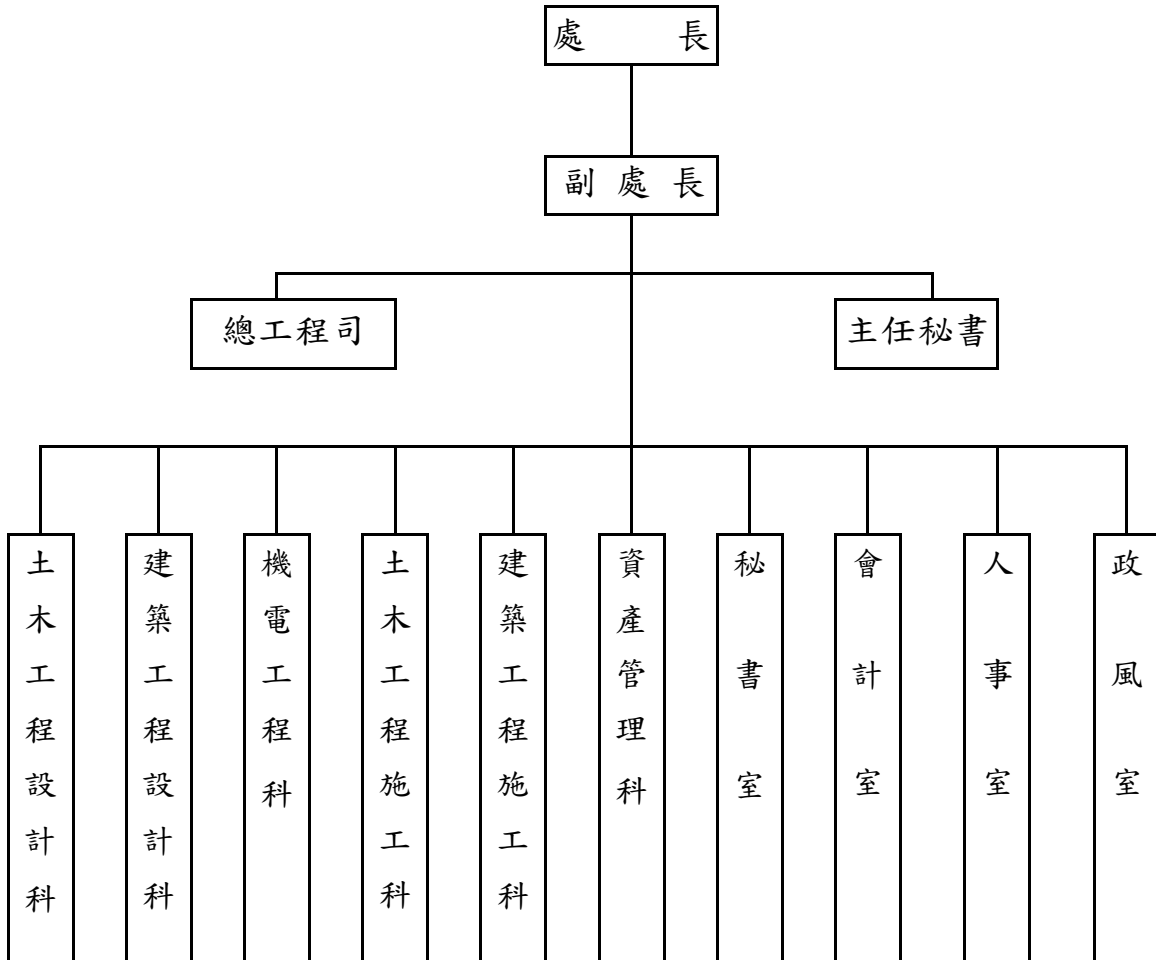

高雄市政府工務局新建工程處

預算總說明

中華民國112年度

員額編制表

類別	法定編制員額	本年度預算員額	上年度預算員額	與上年度預算員額比較增減
民意代表	0	0	0	0
職員	177	164	164	0
警員	0	0	0	0
消防人員	0	0	0	0
技工	55	55	55	0
駕駛	9	9	9	0
工友	7	7	7	0

高雄市政府工務局新建工程處

歲入來源別預算表

中華民國112年度

單位：新臺幣千元

科 目				本年度 預算數	上年度 預算數	前年度 決算數	本年度與 上年度比較	說明	
款	項	目	節						名稱及編號
				合計	1,301,568	83,417	394,679	1,218,151	
				經常門合計	1,098,390	83,417	394,679	1,014,973	
02				04000000000 罰款及賠償收入	2,000	4,950	701	-2,950	
	044			04070710000 高雄市政府工務局 新建工程處	2,000	4,950	701	-2,950	
		01		04070710300 賠償收入	2,000	4,950	701	-2,950	
			01	04070710301 一般賠償收入	2,000	4,950	701	-2,950	承商未依照合約規定管理 工地或其他違約之各項罰 款。
04				07000000000 財產收入	9,161	9,404	8,227	-243	
	054			07070710000 高雄市政府工務局 新建工程處	9,161	9,404	8,227	-243	
		01		07070710100 財產孳息	7,658	7,576	8,188	82	
			01	07070710103 租金收入	7,658	7,576	8,188	82	1.租金收入372千元。 2.收取被佔用市有土地補償 金7,286千元。
		02		07070710500 廢舊物資售價	1,503	1,828	39	-325	
			01	07070710501 廢舊物資售價	1,503	1,828	39	-325	拆除房屋之鋼筋等剩餘價 值及變賣已報廢之財產、 物品。
06				09000000000 補助及協助收入	88,810	26,207	380,167	62,603	
	027			09070710000 高雄市政府工務局 新建工程處	88,810	26,207	380,167	62,603	
		01		09070710100 上級政府補助收 入	88,810	26,207	380,167	62,603	
			01	09070710102 計畫型補助收 入	88,810	26,207	380,167	62,603	內政部營建署補助。
07				10000000000 捐獻及贈與收入	991,919	36,356	-	955,563	

高雄市政府工務局新建工程處

歲入來源別預算表

中華民國112年度

單位：新臺幣千元

科 目				本年度 預算數	上年度 預算數	前年度 決算數	本年度與 上年度比較	說明			
款	項	目	節						名稱及編號		
08	036			10070710000 高雄市政府工務局 新建工程處	991,919	36,356	-	955,563			
			01		10070710100 捐獻收入	991,919	36,356	-	955,563		
			01		10070710101 一般捐獻	991,919	36,356	-	955,563	臺灣港務股份有限公司捐助。	
					12000000000 其他收入	6,500	6,500	5,584	-		
		055			12070710000 高雄市政府工務局 新建工程處	6,500	6,500	5,584	-		
				01		12070710200 雜項收入	6,500	6,500	5,584	-	
				01		12070710210 其他雜項收入	6,500	6,500	5,584	-	其他零星收入。
					資本門合計	203,178	-	-	203,178		
					07000000000 財產收入	203,178	-	-	203,178		
	01	004			07070710000 高雄市政府工務局 新建工程處	203,178	-	-	203,178		
				01		07070710200 財產售價	203,178	-	-	203,178	
				01		07070710201 土地售價	203,178	-	-	203,178	1.交通部公路總局第三區養護工程處奉行政院准予辦理有償撥用本市湖內區大湖段2190-1、2191-4地號等2筆市有持分土地。 2.內政部營建署奉內政部核定區段徵收辦理有償撥用本市岡山區友情段1030地號等20筆市有土地。

高雄市政府工務局新建工程處

歲出機關別預算表

經資門併計

中華民國112年度

單位：新臺幣千元

科 目				本年度 預算數	上年度 預算數	前年度 決算數	本年度與 上年度比較	說 明	
款	項	目	節						名稱及編號
07				0007000000 高雄市政府工務局主管	2,866,214	1,130,827	1,363,490	1,735,387	
	002			00070710000 高雄市政府工務局 新建工程處	2,866,214	1,130,827	1,363,490	1,735,387	
		01		58070710100 一般行政	183,834	175,143	171,670	8,691	
			01	58070710101 行政管理	182,291	173,832	169,537	8,459	本年度預算數之內容與上年度之比較如下： 1.人員維持費181,718千元，較上年度伸算增列現職人員待遇等經費8,399千元。 2.基本行政工作維持費573千元較上年度增列三節慰問金60千元。
			02	58070710102 業務管理	1,543	1,311	2,133	232	基本行政工作維持費1,543千元，較上年度增列本處人員健檢費用及購置個人電腦等經費232千元。
		02		58070710500 道路橋梁廣場地 景工程	2,675,533	955,684	996,720	1,719,849	
			01	58070710501 新建道路橋梁 廣場地景	2,675,533	955,684	996,720	1,719,849	本年度預算數較上年度增列1,719,849千元，包括： 一、工程業務16,418千元，較上年度減列土地租金1,256千元、增列地價稅15千元。 二、設備及投資2,659,115千元，較上年度增列1,721,090千元，本年度編列項目如下： 1.左營區明潭路開闢工程10,650千元。 2.仁武區仁心路道路拓寬工程(第一期)24,368千元。 3.高雄市區濱海聯外道路開闢工程(南段工程-德民路至中海路)58,492千元。 4.高雄市六龜區高133線道路重建工程6,291千元。 5.林園王公國小北側道路拓寬工程52,628千元。 6.鳥松區文前路道路拓寬工程41,855千元。 7.大寮區鳳林一路300巷拓寬及打通工程152,730千元。 8.彌陀區中正西路150巷開闢工程65,440千元。 9.鳳山區五權路開闢工程62,676千元。 10.林園廣應街拓寬工程86,903千元。 11.左營區翠華路(明潭路至世運大道)拓寬工程94,450千元。

高雄市政府工務局新建工程處

歲出機關別預算表

經資門併計

中華民國112年度

單位：新臺幣千元

科 目				本年度 預算數	上年度 預算數	前年度 決算數	本年度與 上年度比較	說 明	
款	項	目	節						名稱及編號
		03		59070711400 一般建築及設備	6,847	-	195,100	6,847	12.國道1號增設岡山第二交流道範圍內連絡道拓寬工程及增設交流道用地取得205,000千元。 13.配合橋科增設高速公路聯絡道土地取得340,000千元。 14.烏松區4-31號道路(松藝路)土地取得8,585千元。 15.楠梓青埔街(惠心街至高楠公路1760巷)拓寬工程17,227千元。 16.大寮區潮寮里潮平路打通工程8,007千元。 17.左營區25期聯外道路辛亥路開關工程304千元。 18.25期明華路末段道路開關工程304千元。 19.本市三民區18期市地重劃聯外道路開關工程304千元。 20.三民區36期金山路(180-190號)開關工程304千元。 21.小港區五甲交流道2-3號道路開關工程304千元。 22.7項重劃區聯外道路開關工程6,000千元。 23.高雄市濱海聯外道路開關工程(北段道路0K~2K+100)63,687千元。 24.岡山區友情路開關工程3,991千元。 25.國道十號燕巢交流道改善工程(第二階段)5,000千元。 26.高雄港洲際貨櫃中心聯外貨櫃車專用道開關工程991,919千元。 27.仁武區義大二路道路改善工程60,610千元。 28.鳳山區過埤路北側車道改善工程24,709千元。 29.林園區文賢北路以北打通工程33,343千元。 30.永安區新港橋改建工程4,420千元。 31.岡山區筭橋改建工程50,000千元。 32.本市公共建設配合款155,488千元。 33.高雄市轄區道路及零星工程12,826千元。 34.重要經建工程先期作業費4,000千元。 35.牴觸物拆除樹木移植及廢棄物清運1,800千元。 36.新建道路標誌標線及交通號誌工程4,500千元。

高雄市政府工務局新建工程處

歲出機關別預算表

經資門併計

中華民國112年度

單位：新臺幣千元

科 目				本年度 預算數	上年度 預算數	前年度 決算數	本年度與 上年度比較	說 明	
款	項	目	節						名稱及編號
			01	59070711401 營建工程	6,847	-	195,100	6,847	本年度新增高雄市區濱海聯外道路開闢工程(南段工程-德民路至中海路)軍方建物代拆代建工程6,847千元。

高雄市政府工務局新建工程處
歲入項目說明提要與預算明細表

經常門

中華民國112年度

單位：新臺幣元

賠償收入——一般賠償收入	來源別子目及細目與編號	04070710301 賠償收入-一般賠償收入	承辦單位	土木工程施工科	預算金額	2,000千元	賠償收入——一般賠償收入
歲入項目說明	<p>一、項目內容： 1.工程逾期罰款:承商未依照合約規定期限完工，按逾期之日數罰款。 2.其他罰款:承商未依照合約規定管理工地或其他違約之各項罰款。</p> <p>二、法令依據： 依據政府採購法子法-「採購契約要項」第45條至第48條及契約規定辦理。</p>						賠償收入——一般賠償收入
	科目名稱及編號	單位	數量	單價	預算數	說明及收入依據	
	合計				2,000,000		
	04070710301 一般賠償收入	年	1	1,200,000	1,200,000	1.工程逾期罰款:依據本處工程契約辦理	
		年	1	800,000	800,000	2.其他罰款:承商未依照合約規定管理工地或其他違約之各項罰款	

高雄市政府工務局新建工程處
歲入項目說明提要與預算明細表

經常門

中華民國112年度

單位：新臺幣元

財產孳息 — 租金收入	來源別子目及 細目與編號	07070710103 財產孳息-租金收入	承辦單位	資產管理科	預算金額	7,658千元	財產孳息 — 租金收入
歲入 項目 說明	<p>一、項目內容： 1.地租:台電承租楠梓區楠梓2小段114地號(面積1,127.7平方公尺)及聯碩能源股份有限公司承租茄荳區興達段77地號(面積120平方公尺)之土地使用費。 2.使用補償金:鹽埕區鹽壽段4地號土地等122筆土地使用補償金。</p> <p>二、法令依據： 依據1.地租:依照高雄市市有財產管理自治條例第39條及高雄市政府財政局經管市有非公用不動產租金及出租作業規定第4條辦理。2.使用補償金:依照本市市有土地作業要點第3條追收使用補償金辦理。</p>						
	科目名稱及編號	單位	數量	單價	預算數	說明及收入依據	
	合計				7,658,000		
	07070710103 租金收入	年	1	372,000	372,000	1.地租:台電承租楠梓區楠梓2小段114地號(面積1,127.7平方公尺)及聯碩能源股份有限公司承租茄荳區興達段77地號(面積120平方公尺)之土地使用費	
		年	1	7,286,000	7,286,000	2.使用補償金:鹽埕區鹽壽段4地號土地等122筆土地使用補償金。	

高雄市政府工務局新建工程處
歲入項目說明提要與預算明細表

資本門

中華民國112年度

單位：新臺幣元

財產 售價 — 土地 售價	來源別子目及 細目與編號	07070710201 財產售價-土地售價	承辦單位	資產管理科	預算金額	203,178千元	財產 售價 — 土地 售價
歲入 項目 說明	<p>一、項目內容： 1.交通部公路總局第三區養護工程處奉行政院准予辦理有償撥用本市湖內區大湖段2190-1、2191-4地號等2筆市有持分土地。 2.內政部營建署奉內政部核定區段徵收辦理有償撥用本市岡山區友情段1030地號等20筆市有土地。</p> <p>二、法令依據： 1.依據財政收支劃分法第27條、第28條及國有財產法第7條。 2.依據「各級政府機關互相撥用公有不動產之有償與無償劃分原則」第五點及「土地徵收條例」第43條。</p>						
	科目名稱及編號	單位	數量	單價	預算數	說明及收入依據	
	合計				203,178,000		
	07070710201 土地售價	年	1	1,246,000	1,246,000	1.交通部公路總局第三區養護工程處111年5月27日三工產管字1110057142號函辦理「台1線346k+600~350k+300路基路面拓寬工程」有償撥用本市湖內區大湖段2190-1、2191-4地號等2筆市有持分土地。	
		年	1	201,932,000	201,932,000	2.內政部營建署111年4月20日營署鎮字第11100300424號函辦理「高雄新市鎮第二期發展區(配合科學園區)開發案區段徵收」有償撥用本市岡山區友情段1030地號等20筆市有土地。	

高雄市政府工務局新建工程處
歲入項目說明提要與預算明細表

經常門

中華民國112年度

單位：新臺幣元

廢舊物資售價—廢舊物資售價

來源別子目及細目與編號	07070710501 廢舊物資售價-廢舊物資售價	承辦單位	秘書室、土木工程施工科	預算金額	1,503千元
-------------	------------------------------	------	-------------	------	---------

廢舊物資售價—廢舊物資售價

歲入項目說明	<p>一、項目內容： 拆除房屋之鋼筋等剩餘價值；變賣已報廢之財產、物品。</p> <p>二、法令依據： 依據高雄市市有財產管理自治條例第53條規定辦理。</p>
--------	--

科目名稱及編號	單位	數量	單價	預算數	說明及收入依據
合計				1,503,000	
07070710501 廢舊物資售價	年	1	1,503,000	1,503,000	拆除房屋之鋼筋等剩餘價值； 變賣已報廢之財產、物品

高雄市政府工務局新建工程處

歲入項目說明提要與預算明細表

經常門

中華民國112年度

單位：新臺幣元

上級政府補助收入—計畫型補助收入

上級政府補助收入—計畫型補助收入

來源別子目及細目與編號	09070710102 上級政府補助收入-計畫型補助收入	承辦單位	土木工程設計科、土木工程施工科	預算金額	88,810千元
歲入項目說明	<p>一、項目內容： 1.內政部營建署補助「生活圈交通系統建設計畫(市區道路)」。 2.內政部營建署補助「提升道路品質計畫(內政部)2.0」。 3.內政部營建署補助「高雄新市鎮聯外道路(岡山區友情路、高雄新市鎮1-2及2-3計畫道路)開關工程」。</p> <p>二、法令依據： 1.111-116年生活圈交通系統建設計畫(市區道路)補助執行要點。 2.提升道路品質計畫(內政部)2.0補助執行要點。 3.高雄新市鎮聯外道路(岡山區友情路、高雄新市鎮1-2及2-3計畫道路)開關工程實施計畫。</p>				
科目名稱及編號	單位	數量	單價	預算數	說明及收入依據
合計				88,810,000	
09070710102 計畫型補助收入	年	1	51,587,000	51,587,000	1.內政部營建署110年10月19日營署南字第1103311419號函、110年11月15日台內營字第1100817504號函核定-高雄市濱海聯外道路開關工程(北段道路0K~2K+100)工程費51,587千元(補辦預算)。
	年	1	10,090,000	10,090,000	2.內政部110年11月15日台內營字第1100817504號函核定補助「111-116年生活圈交通系統建設計畫(市區道路)」-鳥松區文前路道路拓寬工程用地費10,090千元(補辦預算)。
	年	1	2,881,000	2,881,000	3.內政部110年11月15日台內營字第1100817504號函核定補助「111-116年生活圈交通系統建設計畫(市區道路)」-楠梓青埔街(惠心街至高楠公路1760巷)拓寬工程用地費2,881千元(補辦預算)。
	年	1	20,261,000	20,261,000	4.內政部111年4月11日台內營字第1110806571號函核定補助「提升道路品質計畫(內政部)2.0」-鳳山區過埤路北側車道改善工程工程費20,261千元。
	年	1	3,991,000	3,991,000	5.內政部營建署110年12月20日營署鎮字第1101253306號函核定-岡山區友情路拓寬工程工程費3,991千元(補辦預算)。

高雄市政府工務局新建工程處
歲入項目說明提要與預算明細表

經常門

中華民國112年度

單位：新臺幣元

捐獻收入—一般捐獻	來源別子目及 細目與編號	10070710101 捐獻收入-一般捐獻	承辦單位	土木工程設計科、土 木工程施工科	預算金額	991,919千元	捐獻收入—一般捐獻
	歲入項目說明	<p>一、項目內容：臺灣港務股份有限公司高雄港務分公司110年5月13日高港規劃字第1103331668號函捐助。</p> <p>二、法令依據：依據航港建設基金收支保管及運用辦法辦理。</p>					
科目名稱及編號		單位	數量	單價	預算數	說明及收入依據	
合計					991,919,000		
10070710101 一般捐獻		年	1	991,919,000	991,919,000	臺灣港務股份有限公司高雄港務分公司110年5月13日高港規劃字第1103331668號函捐助-高雄港洲際貨櫃中心聯外貨櫃車專用道開關工程(收支併列)。	

高雄市政府工務局新建工程處
歲入項目說明提要與預算明細表

經常門

中華民國112年度

單位：新臺幣元

雜項收入—其他雜項收入	來源別子目及 細目與編號	12070710210 雜項收入-其他雜項收入	承辦單位	各科室	預算金額	6,500千元	雜項收入—其他雜項收入
	歲入項目說明	<p>一、項目內容： 除工程各項罰款、土地租金、使用補償金收入外之其他收入。</p> <p>二、法令依據： 依據財政收支劃分法第29條規定辦理。</p>					
	科目名稱及編號	單位	數量	單價	預算數	說明及收入依據	
	合計				6,500,000		
	12070710210 其他雜項收入	年	1	500,000	500,000	1.瀝清、混凝土刨除剩餘價值收入	
		年	1	6,000,000	6,000,000	2.除工程各項罰款、土地租金、使用補償金收入外之其他收入	

高雄市政府工務局新建工程處

歲出計畫說明提要與各項費用明細表

中華民國112年度

單位：新臺幣元

一般行政—行政管理

一般行政—行政管理

業務計畫及工作計畫 名稱與編號	58070710101 一般行政-行政管理	承辦 單位	秘書室、人事室	預算 金額	182,291千元
--------------------	--------------------------	----------	---------	----------	-----------

歲 出 計 畫 說 明	<p>一、計畫內容： 辦理一般行政管理事項，配合業務推展。</p> <p>二、預期成果： 行政與業務配合，增進工作效率。</p>
----------------------------	--

分支計畫及用途別科目	單位	數量	單價	預算數	說 明
合計				182,291,000	市款182,291,000元
01行政業務				182,291,000	市款182,291,000元
1000 人事費				181,718,000	市款181,718,000元
1015 法定編制人員待遇				96,106,700	
	年	1	96,106,700	96,106,700	職員待遇(詳人事費彙計表)
1020 約聘僱人員待遇				3,561,036	
	年	1	3,561,036	3,561,036	1.約聘人員1人薪資(328俸點)510,492元 2.約僱人員7人薪資(280俸點)3,050,544元
1025 技工及工友待遇				30,259,320	
	年	1	30,259,320	30,259,320	技工及工友待遇(詳人事費彙計表)
1030 獎金				29,803,004	
	年	1	13,728,019	13,728,019	考績獎金(詳人事費彙計表)
	年	1	15,629,855	15,629,855	職員工年終獎金(詳人事費彙計表)
	年	1	445,130	445,130	1.約聘人員1人年終獎金63,812

高雄市政府工務局新建工程處

歲出計畫說明提要與各項費用明細表

中華民國112年度

單位：新臺幣元

分支計畫及用途別科目	單位	數量	單價	預算數	說 明
1035 其他給與				3,370,800	元 2.約僱人員7人年終獎金 381,318元
	年	1	3,160,000	3,160,000	職員工休假補助(詳人事費彙計表)
	年	1	128,000	128,000	約聘僱人員8人休假補助(詳人事費彙計表)
1040 加班值班費	年	1	82,800	82,800	約聘僱8人慰勞假補助費
	年	1	81,000	81,000	府會聯絡人員職務加班費
	年	1	5,493,540	5,493,540	不休假加班費(詳人事費彙計表)
1050 退休離職儲金	年	1	222,780	222,780	1.約聘人員1人公提離職儲金提撥31,608元 2.約僱人員7人公提離職儲金提撥191,172元
1055 保險	年	1	7,082,760	7,082,760	職員工健保費(詳人事費彙計表)
	年	1	196,998	196,998	約聘僱人員8人健保費(詳人事費彙計表)
	年	1	2,721,946	2,721,946	職員公保費(詳人事費彙計表)
	年	1	2,509,860	2,509,860	職工勞保費(詳人事費彙計表)
	年	1	308,256	308,256	約聘僱人員8人勞保費(詳人事費彙計表)
2000 業務費				189,000	市款189,000元
2072 國內旅費	年	1	21,000	21,000	因公出差旅費
2093 特別費	月	12	14,000	168,000	首長特別費
4000 獎補助費				384,000	市款384,000元

一般行政—行政管理

一般行政—行政管理

高雄市政府工務局新建工程處

歲出計畫說明提要與各項費用明細表

中華民國112年度

單位：新臺幣元

分支計畫及用途別科目	單位	數量	單價	預算數	說明
4085 獎勵及慰問	人x年	64 x 1	6,000	384,000 384,000	退休人員及遺族慰問金(退休人員63人，在職亡故遺族1人)

一般行政—行政管理

一般行政—行政管理

高雄市政府工務局新建工程處

歲出計畫說明提要與各項費用明細表

中華民國112年度

單位：新臺幣元

一般行政—業務管理	業務計畫及工作計畫 名稱與編號	58070710102 一般行政-業務管理	承辦 單位	秘書室、人事室、會計 室、政風室、資訊室	預算 金額	1,543千元	一般行政—業務管理
歲出計畫說明	<p>一、計畫內容： 辦理業務管理事項，配合業務推展。</p> <p>二、預期成果： 行政與業務配合，增進工作效率。</p>						
	分支計畫及用途別科目	單位	數量	單價	預算數	說 明	
	合計				1,543,000	市款1,543,000元	
	02會計業務				10,000	市款10,000元	
	2000 業務費				10,000	市款10,000元	
	2051 物品				1,000		
		年	1	1,000	1,000	購置法令書刊等雜支	
	2054 一般事務費				9,000		
		年	1	9,000	9,000	會計業務帳務處理使用	
	03人事業務				7,000	市款7,000元	
	2000 業務費				7,000	市款7,000元	
	2051 物品				1,000		
		年	1	1,000	1,000	購置有關人事法令規章刊物等	
	2054 一般事務費				6,000		
		年	1	6,000	6,000	辦理人事管理使用	
	04政風業務				8,000	市款8,000元	
	2000 業務費				8,000	市款8,000元	

高雄市政府工務局新建工程處

歲出計畫說明提要與各項費用明細表

中華民國112年度

單位：新臺幣元

分支計畫及用途別科目	單位	數量	單價	預算數	說 明
2054 一般事務費	年	1	8,000	8,000	辦理政風業務使用
06總務管理				1,518,000	市款1,518,000元
1000 人事費				3,000	市款3,000元
1040 加班值班費	年	1	3,000	3,000	辦理總務業務工作逾時加班費
2000 業務費				1,039,000	市款1,039,000元
2018 資訊服務費	年	1	20,000	20,000	電腦設備養護、公文系統資訊維護服務費
2021 其他業務租金	年	1	120,000	120,000	公務車輛租金
2024 稅捐及規費	年	1	44,790	44,790	車輛牌照稅(詳公務車輛明細表)
	年	1	24,360	24,360	燃料使用費(詳公務車輛明細表)
	年	1	1,650	1,650	車輛檢驗費(詳公務車輛明細表)
2027 保險費	年	1	10,796	10,796	車輛保險費(詳公務車輛明細表)
2051 物品	年	1	82,686	82,686	車輛油料費(詳公務車輛明細表)
2054 一般事務費	年	1	239,818	239,818	辦理總務業務
	年	1	329,600	329,600	本處健康檢查 1.10,000元2人 2.8,900元4人 3.4,500元39人 4.4,500元4人(約聘僱人員) 5.3,500元23人(職工)

一般行政—業務管理

一般行政—業務管理

高雄市政府工務局新建工程處

歲出計畫說明提要與各項費用明細表

中華民國112年度

單位：新臺幣元

	分支計畫及用途別科目	單位	數量	單價	預算數	說 明	
一般行政—業務管理	2063 房屋建築養護費	年	1	9,000	9,000	辦公廳舍修繕、辦公桌椅、公文櫃養護等	一般行政—業務管理
	2066 車輛及辦公器具養護費	年	1	155,300	155,300	車輛養護費(詳公務車輛明細表)	
	2072 國內旅費	年	1	1,000	1,000	包括總務、人事、政風、會計等單位出差旅費	
	3000 設備及投資				476,000	市款476,000元	
	3010 房屋建築及設備費	年	1	100,000	100,000	辦公室裝修	
	3030 資訊軟硬體設備費	部	8	22,000	176,000	個人電腦	
	3035 雜項設備費	年	1	200,000	200,000	購置檔案櫃及零星設備等	

高雄市政府工務局新建工程處

歲出計畫說明提要與各項費用明細表

中華民國112年度

單位：新臺幣元

道路橋梁廣場地景工程—新建道路橋梁廣場地景	業務計畫及工作計畫名稱與編號	58070710501 道路橋梁廣場地景工程-新建道路橋梁廣場地景	承辦單位	各科室	預算金額	2,675,533千元	道路橋梁廣場地景工程—新建道路橋梁廣場地景
歲出計畫說明	<p>一、計畫內容： 辦理市區道路、橋梁、廣場地景、先期規劃作業、用地補償及相關工程業務。</p> <p>二、預期成果： (一) 積極建構完善的道路系統，改善生活圈之瓶頸，強化交通運輸機能，提升道路之服務水準，有效達到行人及車輛通行之安全需求，均衡整體都市發展。 (二) 積極辦理道路橋梁整建，有效紓解交通壅塞，改善景觀及河道兩岸往來交通，帶動地方繁榮發展。 (三) 配合生活圈道路交通系統建設計畫，辦理道路開闢及改善，提升交通順暢及改善地方周邊環境，並可加速區域整合及都市發展。</p>						
分支計畫及用途別科目		單位	數量	單價	預算數	說 明	
合計					2,675,533,000	市款1,594,804,000元，收支併列1,080,729,000元	
01工程業務					16,418,000	市款16,418,000元	
2000 業務費					16,418,000	市款16,418,000元	
2003 教育訓練費					5,000		
		年	1	5,000	5,000	辦理工程教育訓練	
2012 土地租金					14,758,000		
		年	1	14,758,000	14,758,000	配合以往市政建設緊急需要，辦理道路工程開闢，其用地尚未徵購前，以租用方式支應既訂承租契約所需之租金。	
2018 資訊服務費					5,000		
		年	1	5,000	5,000	電腦、列表機等資訊保養、維修及操作服務費	
2024 稅捐及規費					1,587,000		
		年	1	1,587,000	1,587,000	台電承租楠梓區楠梓2小段114地號及後勁段2-4地號等5筆出租中油公司土地及民眾使用已徵收尚未開闢之道路用地等土地之房屋及地價稅	

高雄市政府工務局新建工程處

歲出計畫說明提要與各項費用明細表

中華民國112年度

單位：新臺幣元

分支計畫及用途別科目	單位	數量	單價	預算數	說 明
2054 一般事務費	年	1	53,000	53,000	工程業務推動、協調與聯繫等支出
2072 國內旅費	年	1	10,000	10,000	工程查驗及督導等相關差旅費
02道路工程				2,426,081,000	市款1,345,352,000元，收支併列1,080,729,000元
3000 設備及投資				2,426,081,000	市款1,345,352,000元，收支併列1,080,729,000元
3005 土地	年	1	10,650,000	10,650,000	左營區明潭路開闢工程 1.延續性工程，位於擴大及變更高雄市都市計畫區，自左營新路往東約178公尺，都市計畫30公尺寬，南北兩側各開闢寬5公尺，土地為農田水利會及市有地，工程已於105年度完工。 2.兩側各5公尺路寬所需土地費約為6,150萬元分3年編列，已於103~105年編列付清。 3.中央20公尺路寬部分所需土地費分年給付，本案已於104年2月6日簽立協議價購契約，分12年編列預算協議價購於117年前付清。 4.依土地協議價購款中央20公尺路寬部分所需用地費為128,936,000元(土地費128,295,000元及工作費641,000元)，截至111年度已編列64,469,000元(土地費64,149,000元、工作費320,000元)，112年度(第七年)續編10,650,000元，不足款爾後年度續編列。 5.土地費10,597,000元。(擴大及變更高雄市都市計畫) 6.工作費53,000元。
	年	1	4,523,000	4,523,000	仁武區仁心路道路拓寬工程(第一期) 1.延續性工程，仁武區仁心路自仁林路起至鳳仁路止總長約2,603公尺，現寬約6~13公尺，西段約933公尺為15公尺寬計畫道路，位於澄清湖特定區計畫；東段約1,670公尺為都市計畫區外。第一期自鳳仁

道路橋梁廣場地景工程—新建道路橋梁廣場地景

道路橋梁廣場地景工程—新建道路橋梁廣場地景

高雄市政府工務局新建工程處

歲出計畫說明提要與各項費用明細表

中華民國112年度

單位：新臺幣元

道路橋梁廣場地景工程—新建道路橋梁廣場地景

道路橋梁廣場地景工程—新建道路橋梁廣場地景

分支計畫及用途別科目	單位	數量	單價	預算數	說 明
	年	1	42,800,000	42,800,000	<p>路起至成功路(7-11)止，長約973公尺，都內部分約933公尺為15公尺寬計畫道路，都外部分約40公尺。</p> <p>2.農田水利會土地費36,000,000元採分年給付(110年2月25日函文農田水利署高雄管理處)，分8年各編列4,500,000元自111年至118年付清。</p> <p>3.內政部110年11月15日台內營字第1100817504號函核定納入111-116年生活圈道路交通系統建設計畫(市區道路)中央補助款110,487,000元、本府自籌款141,530,000元。內政部營建署111年1月4日營授南字第1103314489號函委由本處代辦工程設計、監造及施工。</p> <p>4.原經費為221,840,000元，提報生活圈調整工程費及增加土地作業費，調整後經費252,017,000元(土地費108,000,000元【農田水利署土地36,000,000元】、地上物4,000,000元、工作費160,000元、施工費128,266,000元、設計監造費10,194,000元、工管費1,397,000元)，截至111年度已編列地方款90,025,000元(土地費76,500,000元、地上物4,000,000元、施工費7,205,000元、設計監造費2,141,000元、工管費179,000元)，112年編列地方款24,368,000元(土地費4,500,000元【農田水利署第二期】、工作費23,000元、施工費19,731,000元、工管費114,000元辦理土地費撥款及施工作業，土地費不足款爾後年度續編。</p> <p>5.土地費4,500,000元。(農田水利署土地第二期)(澄清湖特定區計畫)。</p> <p>6.工作費23,000元。</p> <p>高雄市區濱海聯外道路開闢工程(南段工程-德民路至中海路) 1.新興工程，位於擴大及變更高雄市都市計畫區，本計畫延續北段工程，北起德民路，南至中海路，長約1,800公尺，屬50公尺寬都市計畫道路；及中海路配合拓寬銜接至軍校路，中海路屬45公尺、長約</p>

高雄市政府工務局新建工程處

歲出計畫說明提要與各項費用明細表

中華民國112年度

單位：新臺幣元

道路橋梁廣場地景工程—新建道路橋梁廣場地景

道路橋梁廣場地景工程—新建道路橋梁廣場地景

分支計畫及用途別科目	單位	數量	單價	預算數	說 明
	年	1	1,300,000	1,300,000	590公尺都市計畫園道。 2.內政部110年11月15日台內營字第1100817504號函核定納入111-116年生活圈道路交通系統建設計畫(市區道路)。內政部營建署111年1月4日營授南字第1103314489號函委由本處代辦工程設計、監造及施工。本市議會111年5月11日高市會工字第1110011615號同意墊付55,453,000元(道路工程:51,625,000元,軍方代拆代建工程3,828,000元)。 3.總經費893,845,000元:(1)道路工程經費733,064,000元(土地費36,000,000元、地上物補償費6,800,000元、施工費643,525,000元、設計監造費42,022,000元、工程管理費4,717,000元),中央款545,308,000元、地方款187,756,000元;(2)軍方代拆代建工程經費160,781,000元(施工費149,520,000元、設計監造費9,715,000元、工程管理費1,546,000元),中央款:97,431,000元、地方款63,350,000元(施工費58,913,000元、設計監造費3,828,000元、工管費609,000元) 4.112年補辦預算道路工程:地方款51,625,000元(土地費36,000,000元、地上物補償費6,800,000元、設計監造費8,825,000元)及編列地方款6,867,000元(施工費6,757,000元、工管費110,000元),辦理規劃設計及施工,不足款爾後年度續編列。 5.土地費35,821,000元。(擴大及變更高雄市都市計畫) 6.地上物補償費6,767,000元。 7.工作費212,000元。 高雄市六龜區高133線道路重建工程 1.延續性工程,莫拉克風災致高133全線多處坡址淘刷崩塌,新發往寶來須經新發大橋接台27。故辦理高133線中斷處重建工程,包含原址便道工程及中長期復建工程。 2.內政部110年11月15日台內營字第1100817504號函核定納入111-116年生活圈道路交通

高雄市政府工務局新建工程處

歲出計畫說明提要與各項費用明細表

中華民國112年度

單位：新臺幣元

道路橋梁廣場地景工程—新建道路橋梁廣場地景

道路橋梁廣場地景工程—新建道路橋梁廣場地景

分支計畫及用途別科目	單位	數量	單價	預算數	說 明
	年	1	49,650,000	49,650,000	<p>系統建設計畫（市區道路）。內政部營建署111年1月4日營授南字第1103314489號函委由本處代辦工程設計、監造及施工。本市議會111年5月11日高市會工字第1110011615號同意墊付1,300,000元。</p> <p>3.總經費為733,200,000元(土地費1,100,000元、地上物補償費200,000元，施工費682,768,000元、設計監造費44,219,000元，工程管理費4,913,000元)，中央款578,201,000元，地方款154,999,000元。截至111年已編列47,965,474元(施工費39,990,000元、設計監造費7,355,274元，工程管理費620,200元)，112年度補辦預算地方款1,300,000元(土地費1,100,000元、地上物補償費200,000元)及續編列地方款4,991,000元(施工費3,060,000元、設計監造費1,931,000元)辦理用地取得及規劃設計施工作業，不足款爾後年度續編列。</p> <p>4.土地費1,095,000元。</p> <p>5.地上物補償費199,000元</p> <p>6.工作費6,000元。</p> <p>林園王公國小北側道路拓寬工程</p> <p>1.新興工程，位於大坪頂以東地區都市計畫，王公國小北側道路，自王公二路往西長度約123公尺，為都市計畫寬10公尺道路，現況道路部分地上物阻隔無法供通行、部分約5-6公尺寬供通行。</p> <p>2.內政部110年11月15日台內營字第1100817504號函核定納入111-116年生活圈道路交通系統建設計畫（市區道路）。內政部營建署111年1月4日營授南字第1103314489號函委由本處代辦工程設計、監造及施工。本市議會111年5月11日高市會工字第1110011615號同意墊付49,915,000元。</p> <p>3.總經費63,830,000元(土地費49,000,000元、地上物補償費650,000元、施工費12,655,000元、設計監造費1,261,000元、工管費264,000元)，中央款11,202,000元、地方款</p>

高雄市政府工務局新建工程處

歲出計畫說明提要與各項費用明細表

中華民國112年度

單位：新臺幣元

道路橋梁廣場地景工程—新建道路橋梁廣場地景

道路橋梁廣場地景工程—新建道路橋梁廣場地景

分支計畫及用途別科目	單位	數量	單價	預算數	說 明
	年	1	39,400,000	39,400,000	<p>52,628,000元。112年度補辦預算地方款49,915,000元(土地費49,000,000元、地上物補償費650,000元、設計監造費265,000元)及續編列地方款2,713,000元(施工費2,658,000元、工管費55,000元)辦理用地取得及規劃設計施工作業。</p> <p>4.土地費48,755,000元。 5.地上物補償費647,000元。 6.工作費248,000元。</p> <p>烏松區文前路道路拓寬工程</p> <p>1.新興工程，位於澄清湖特定區計畫區，本路段於103年底通盤檢討由公園用地變更為15公尺寬都市計畫道路，自環湖路往東至濱湖路止長約75公尺，現有道路寬度(含側溝)約7公尺。</p> <p>2.內政部110年11月15日台內營字第1100817504號函核定納入111-116年生活圈道路交通系統建設計畫(市區道路)。內政部營建署111年1月4日營授南字第1103314489號函委由本處代辦工程設計、監造及施工。本市議會111年5月11日高市會工字第1110011615號同意墊付39,623,000元。</p> <p>3.總經費51,089,000元(土地費39,100,000元、地上物補償費300,000元，施工費10,399,000元、設計監造費1,060,000元，工程管理費230,000元)，中央款19,324,000元(用地費10,090,000元、工程費9,234,000元)，地方款31,765,000元(用地費29,310,000元、工程費2,455,000元)，112年度補辦預算39,623,000元(土地費39,100,000元(中央款10,013,000元、地方款29,087,000元)、地上物補償費300,000元(中央款77,000元、地方款223,000元)、設計監造費223,000元)及續編列地方款2,232,000元(施工費2,184,000元、工管費48,000元)辦理用地取得及規劃設計施工作業。</p> <p>4.土地費38,905,000元(澄清湖特定區計畫) 5.地上物補償費299,000元 6.工作費196,000元</p>

高雄市政府工務局新建工程處

歲出計畫說明提要與各項費用明細表

中華民國112年度

單位：新臺幣元

道路橋梁廣場地景工程—新建道路橋梁廣場地景

道路橋梁廣場地景工程—新建道路橋梁廣場地景

分支計畫及用途別科目	單位	數量	單價	預算數	說 明
	年	1	147,500,000	147,500,000	大寮區鳳林一路300巷拓寬及打通工程 1.新興工程，位於大坪頂以東地區都市計畫，自鳳林一路往南至鳳林一路300巷26之20號15公尺寬計畫道路，長約254公尺，及鳳林一路300巷26之20號往西打通至鳳林一路10公尺寬計畫道路，長約142公尺。 2.內政部110年11月15日台內營字第1100817504號函核定納入111-116年生活圈道路交通系統建設計畫（市區道路），內政部營建署111年1月4日營授南字第1103314489號函委由本處代辦工程設計、監造及施工。本市議會111年5月11日高市會工字第1110011615號同意墊付148,302,000元。 3.總經費193,341,000元(土地費130,000,000元、地上物補償費17,500,000元、施工費41,407,000元、設計監造費3,820,000元、工管費614,000元)，中央款36,214,000元、地方款157,127,000元。112年度補辦預算地方款148,302,000元(土地費130,000,000元及地上物補償費17,500,000元、設計監造費802,000元)及續編列地方款4,428,000元(施工費4,348,000元、工管費80,000元)辦理用地取得及規劃設計施工作業，不足款爾後年度續編列。 4.土地費129,354,000元 5.地上物補償費17,413,000元 6.工作費733,000元
	年	1	62,800,000	62,800,000	彌陀區中正西路150巷開闢工程 1.新興工程，位處彌陀都市計畫，彌陀區中正西路150巷，自中正西路至中正路止，中間帶為都市計畫道路兼河道用地約寬10公尺、長216公尺，二側為寬4公尺都市計畫道路。 2.內政部110年11月15日台內營字第1100817504號函核定納入111-116年生活圈道路交通系統建設計畫（市區道路），內政部營建署111年1月4日營授南字第1103314489號函委由本處代辦工程設計、監造及施工。本市議會111年5月11日高

高雄市政府工務局新建工程處

歲出計畫說明提要與各項費用明細表

中華民國112年度

單位：新臺幣元

道路橋梁廣場地景工程—新建道路橋梁廣場地景

道路橋梁廣場地景工程—新建道路橋梁廣場地景

分支計畫及用途別科目	單位	數量	單價	預算數	說 明
	年	1	58,360,000	58,360,000	<p>市會工字第1110011615號同意墊付64,017,000元。 3.總經費135,400,000元(土地費58,300,000元、地上物補償費4,500,000元、施工費65,945,000元、設計監造費5,796,000元、工管費859,000元),中央款57,354,000元、地方款78,046,000元。112年度補辦預算地方款64,017,000元(土地費58,300,000元及地上物補償費4,500,000元、設計監造費1,217,000元)及續編列地方款1,423,000元(施工費1,386,000元、工管費37,000元)辦理用地取得及規劃設計施工作業,不足款爾後年度續編列。 4.土地費58,010,000元。 5.地上物補償費4,478,000元。 6.工作費312,000元。</p> <p>鳳山區五權路開闢工程 1.新興工程,位處鳳山都市計畫,自五權路往北銜接85期重劃區,為計畫20公尺漸變寬道路,長約70公尺。 2.內政部110年11月15日台內營字第1100817504號函核定納入111-116年生活圈道路交通系統建設計畫(市區道路),內政部營建署111年1月4日營授南字第1103314489號函委由本處代辦工程設計、監造及施工。本市議會111年5月11日高市會工字第1110011615號同意墊付58,733,000元。 3.總經費78,913,000元(土地費58,160,000元、地上物補償費200,000元、施工費18,428,000元、設計監造費1,774,000元、工管費351,000元),中央款16,237,000元、地方款62,676,000元。112年度補辦預算地方款58,733,000元(土地費58,160,000元、地上物補償費200,000元、設計監造費373,000元)及續編列地方款3,943,000元(施工費3,870,000元、工管費73,000元)辦理用地取得及規劃設計施工作業。 4.土地費57,870,000元。(鳳山都市計畫) 5.地上物補償費199,000元。 6.工作費291,000元。</p>

高雄市政府工務局新建工程處

歲出計畫說明提要與各項費用明細表

中華民國112年度

單位：新臺幣元

道路橋梁廣場地景工程—新建道路橋梁廣場地景

道路橋梁廣場地景工程—新建道路橋梁廣場地景

分支計畫及用途別科目	單位	數量	單價	預算數	說 明
	年	1	79,000,000	79,000,000	<p>林園廣應街拓寬工程</p> <p>1.新興工程，位於大坪頂以東地區都市計畫，自林家路往東至王公路止，長約748公尺，都市計畫寬12公尺，現寬平均約4-5公尺。</p> <p>2.內政部110年11月15日台內營字第1100817504號函核定納入111-116年生活圈道路交通系統建設計畫（市區道路），內政部營建署111年1月4日營授南字第1103314489號函委由本處代辦工程設計、監造及施工。本市議會111年5月11日高市會工字第1110011615號同意墊付80,710,000元。</p> <p>3.總經費185,130,000元(土地費70,000,000元、地上物補償費9,000,000元、施工費96,819,000元、設計監造費8,143,000元、工管費1,168,000元)，中央款83,843,000元、地方款101,287,000元。112年度補辦預算地方款80,710,000元(土地費70,000,000元、地上物補償費9,000,000元、設計監造費1,710,000元)及續編列地方款6,193,000元(施工費6,090,000元、工管費103,000元)辦理用地取得及規劃設計施工作業，不足款爾後年度續編列。</p> <p>4.土地費69,652,000元。</p> <p>5.地上物補償費8,956,000元。</p> <p>6.工作費392,000元。</p>
	年	1	30,600,000	30,600,000	<p>左營區翠華路(明潭路至世運大道)拓寬工程</p> <p>1.新興工程，左營區翠華路(明潭路至左營大路)，屬寬30公尺，長約1050公尺之都市計畫道路，現況弧線路段已全寬供通行。左營大路至世運大道屬寬40公尺，長約320公尺都市計畫道路，現況已全寬供通行。</p> <p>2.總經費136,100,000元(土地費5,600,000元(部分國有土地須辦理有償撥用)、地上物補償費25,000,000元、施工費95,386,000元、設計監造費8,034,000元、工程管理費2,080,000元)。112年編列94,450,000元(土地費5,600,000元、地上物補償費25,000,000元、施工費54,351,000元、設</p>

高雄市政府工務局新建工程處

歲出計畫說明提要與各項費用明細表

中華民國112年度

單位：新臺幣元

道路橋梁廣場地景工程—新建道路橋梁廣場地景

道路橋梁廣場地景工程—新建道路橋梁廣場地景

分支計畫及用途別科目	單位	數量	單價	預算數	說 明
	年	1	200,000,000	200,000,000	計監造費8,034,000元、工程管理費1,465,000元)辦理用地取得、規劃設計及施工作業，不足款爾後年度續編。 3.土地費5,572,000元。(擴大及變更高雄市都市計畫) 4.地上物補償費24,875,000元。 5.工作費153,000元。 國道1號增設岡山第二交流道範圍內連絡道拓寬工程及增設交流道用地取得 1.新興工程，本案連絡道部分包含嘉新陸橋及往東大莊路至崗德路口，嘉新路橋拓寬為雙向六車道，現況寬約19公尺雙向四車道，大莊路拓寬為雙向四車道，現況寬約13~16公尺雙向二車道，預計委託高公局辦理；增設交流道部分依高速公路增設交流道設置原則辦理，本府需負擔全數用地取得費用。 2.總經費1,200,000,000元，包含本府負擔交流道用地取得費899,000,000元及連絡道工程費301,000,000元(用地費6,000,000元、工程費295,000,000元)，112年度編列工程費5,000,000元及用地取得費用200,000,000元，不足款爾後年度續編列。 3.土地費199,005,000元。 4.工作費995,000元
	年	1	340,000,000	340,000,000	配合橋科增設高速公路聯絡道土地取得 1.新興工程，依行政院秘書長檢送110年9月1日行政院研商「橋頭科學園區聯外交通建設相關事宜」會議記錄及科技部110年10月22日部授南營字第1100031210號函報行政院「橋頭科學園區聯外交通整體計畫」之分工，增設橋科匝道及聯絡道工程，用地由本府辦理。 2.本案範圍北上部分長約1340公尺，南下部分長約1315公尺，各約往外拓寬20公尺漸縮至交流道寬度。岡山交流道往南至區段區徵收界線，目前為農業區，將辦理都市計畫變更道路兼高速公路用地；區段徵收區界線至1-2道路部分，將辦理都市計畫變更為一般徵

高雄市政府工務局新建工程處

歲出計畫說明提要與各項費用明細表

中華民國112年度

單位：新臺幣元

道路橋梁廣場地景工程—新建道路橋梁廣場地景

道路橋梁廣場地景工程—新建道路橋梁廣場地景

分支計畫及用途別科目	單位	數量	單價	預算數	說 明
	年	1	8,585,000	8,585,000	<p>收。都市計畫變更惟後由本府辦理後續用地取得作業。 3.總經費約548,000,000元(土地費523,000,000元、地上物25,000,000元),112年編列土地費340,000,000元辦理用地取得,不足款爾後年度續編列。 4.土地費338,309,000元。 5.工作費1,691,000元。</p> <p>烏松區4-31號道路(松藝路)土地取得 1.新興工程,依87年7月14日公告發布實施「變更澄清湖特定區計畫(第二次通盤檢討)案」變更內容明細表(編號五)附帶條件、原縣府86年11月27日府建都字第223288號函函示同意:「4-31號道路之自來水公司土地,以原被徵收4-10、4-26號道路土地徵收金額,由原縣府以徵收方式辦理。」及本府財政局102年5月3日研商「澄清湖觀光區開放高雄市民免費入園案相關應辦及協辦(調)事項需求表之應辦事項第八項及第十三項會議」會議紀錄決議一:「請工務局依程序儘速完成4-10、4-26號道路廢止徵收作業後,以原被徵收金額辦理4-31號道路協議價購事宜。」等事項辦理。 2.「澄清湖特定區IV-26號道路工程」廢止徵收本市烏松區圓山段2地號等3筆土地之原領徵收價額計8,116,920元及「澄清湖特定區IV-10號道路」廢止徵收本市烏松區圓山段14-1地號等11筆土地原領徵收價額計34,808,438元,合計42,925,358元,因地籍重測及逕為分割成果有誤,業經更正該筆廢止徵收面積,致原徵收價款溢繳新台幣868元,前開金額已退予台水公司,故本土土地價購金額應更正為42,924,490元。 3.松藝路路寬15公尺,長1839.85公尺,已由台灣自來水公司完成開闢;本市烏松區烏松段183-3地號等13筆土地現土地所有權人為台灣自來水公司,本次將依上開決議及都市計畫附帶條件,以「澄清湖特定區IV-26號道路工程」及</p>

高雄市政府工務局新建工程處

歲出計畫說明提要與各項費用明細表

中華民國112年度

單位：新臺幣元

道路橋梁廣場地景工程—新建道路橋梁廣場地景

道路橋梁廣場地景工程—新建道路橋梁廣場地景

分支計畫及用途別科目	單位	數量	單價	預算數	說 明
	年	1	16,600,000	16,600,000	「澄清湖特定區IV-10號道路」廢止徵收原領徵收價額42,924,490元取得台灣自來水公司所有的前開13筆土地。 4.112年編列8,585,000元辦理用地徵購(分五年)，不足款爾後年度續編列。 5.土地費8,542,000元。 6.工作費 43,000元。
	年	1	7,327,000	7,327,000	楠梓青埔街（惠心街至高楠公路1760巷）拓寬工程 1.新興工程，位於擴大及變更高雄市都市計畫，自惠心街至高楠公路1760巷止，為12公尺寬計畫道路，長約36公尺，現約6~10公尺寬可供通行。 2.內政部110年11月15日台內營字第1100817504號函核定納入111-116年生活圈道路交通系統建設計畫（市區道路），內政部營建署111年1月4日營授南字第1103314489號函委由本處代辦工程設計、監造及施工。本市議會111年5月11日高市會工字第1110011615號同意墊付16,658,000元。 3.總經費19,585,000元(土地費11,600,000元、地上物補償費5,000,000元，施工費2,630,000元、設計監造費277,000元，工程管理費78,000元)，中央款5,239,000元(用地費2,881,000元、工程費2,358,000元)，地方款14,346,000元(用地費13,719,000元、工程費627,000元)，112年度補辦預算16,658,000元(土地費11,600,000元(中央款2,881,000元、地方款8,719,000元)、地上物補償費5,000,000元、設計監造費58,000元)及續編列地方款569,000元(施工費553,000元、工管費16,000元)辦理用地取得及規劃設計施工作業。 4.土地費11,542,000元。 5.地上物補償費4,975,000元。 6.工作費 83,000元。
	年	1	7,327,000	7,327,000	大寮區潮寮里潮平路打通工程 1.新興工程，位於大坪頂以東地區都市計畫，自潮平路往南至中華南路373巷止，都市計畫道路寬10公尺，長約40公尺，現寬5-7公尺供通行。

高雄市政府工務局新建工程處

歲出計畫說明提要與各項費用明細表

中華民國112年度

單位：新臺幣元

道路橋梁廣場地景工程—新建道路橋梁廣場地景

道路橋梁廣場地景工程—新建道路橋梁廣場地景

分支計畫及用途別科目	單位	數量	單價	預算數	說 明
3015 公共建設及設施費	年	1	33,343,000	33,343,000	2.內政部110年11月15日台內營字第1100817504號函核定納入111-116年生活圈道路交通系統建設計畫(市區道路),內政部營建署111年1月4日營授南字第1103314489號函委由本處代辦工程設計、監造及施工。本市議會111年5月11日高市會工字第1110011615號同意墊付7,390,000元。 3.總經費10,563,000元(土地費6,527,000元、地上物補償費800,000元、施工費2,852,000元、設計監造費299,000元、工管費85,000元),中央款2,556,000元、地方款8,007,000元。112年度補辦預算地方款7,390,000元(土地費6,527,000元、地上物補償費800,000元、設計監造費63,000元)及續編列地方款617,000元(施工費599,000元、工管費18,000元)辦理用地取得及規劃設計施工作業。 4.土地費6,495,000元。 5.地上物補償費796,000元。 6.工作費 36,000元。
	年	1	304,000	304,000	林園區文賢北路以北打通工程 1.新興工程,位於大坪頂以東地區都市計畫,本工程自文昌街往北及往西打通至文聖街,為15公尺寬,約188公尺長,現況無法供通行。 2.總經費131,050,000元(土地費109,000,000元、地上物400,000元、施工費19,205,000元、設計監造費1,844,000元、工管費601,000元)。112年度編列33,343,000元辦理用地取得,不足款爾後年度續編列。 3.土地費33,178,000元。 4.工作費 165,000元。
	年	1	304,000	304,000	左營區25期聯外道路辛亥路開關工程 1.延續性計畫,工程已開關完成。 2.撥地政局歸墊平均地權基金。 3.工程總經費55,594,332元,分年編列預算歸墊,截至111年度已歸墊26,008,000元,本
				1,293,643,000	

高雄市政府工務局新建工程處

歲出計畫說明提要與各項費用明細表

中華民國112年度

單位：新臺幣元

道路橋梁廣場地景工程—新建道路橋梁廣場地景

道路橋梁廣場地景工程—新建道路橋梁廣場地景

分支計畫及用途別科目	單位	數量	單價	預算數	說 明
	年	1	304,000	304,000	年度續編列304,000元，餘於爾後年度續編。 4.工程費304,000元。
	年	1	304,000	304,000	25期明華路末段道路開關工程 1.延續性計畫，工程已開關完成。 2.撥地政局歸墊平均地權基金。 3.工程總經費81,883,536元，截至111年度已歸墊3,692,000元，本年度續編列304,000元，餘於爾後年度續編。 4.工程費304,000元。
	年	1	304,000	304,000	本市三民區18期市地重劃聯外道路開關工程 1.延續性計畫，工程已開關完成。 2.撥地政局歸墊平均地權基金。 3.工程總經費534,655,756元，截至111年度已歸墊31,436,000元，本年度續編列304,000元，餘於爾後年度續編。 4.工程費304,000元。
	年	1	304,000	304,000	三民區36期金山路（180-190號）開關工程 1.延續性計畫，工程已開關完成。 2.撥地政局歸墊平均地權基金。 3.工程總經費39,723,435元，分年編列預算歸墊，截至111年度已歸墊26,008,000元，本年度續編列304,000元，餘於爾後年度續編。 4.工程費304,000元。
	年	1	304,000	304,000	小港區五甲交流道2-3號道路開關工程 1.延續性計畫，工程已開關完成。 2.撥地政局歸墊平均地權基金。 3.工程總經費320,568,113元，原已歸墊63,158,460元，其餘257,409,653元分年編列預算歸墊(本處247,068,113元，鳳山區公所10,341,540元)，鳳山區公所已歸還10,341,540元，本處截至111年度已編列127,008,000元，本年度續編列工程費304,000元，餘於爾後

高雄市政府工務局新建工程處

歲出計畫說明提要與各項費用明細表

中華民國112年度

單位：新臺幣元

道路橋梁廣場地景工程—新建道路橋梁廣場地景

道路橋梁廣場地景工程—新建道路橋梁廣場地景

分支計畫及用途別科目	單位	數量	單價	預算數	說 明
	年	1	6,000,000	6,000,000	年度續編。 4.工程費304,000元。 7項重劃區聯外道路開闢工程 1.延續性計畫，工程皆已完成，包括楠梓33期聯外道路安泰街開闢工程、左營區南屏路開闢工程、第九期重劃區外已支付市府負擔數、29期聯外3-5，4-18道路開闢工程(凹仔底)、37期楠梓右昌街開闢工程、39期重劃區連接區外修文街至新光路開闢工程、鼓山區新疆路9巷向南延伸至西藏街道路開闢工程。 2.楠梓33期聯外道路安泰街開闢工程已於111年歸墊完畢。 3.撥地政局歸墊平均地權基金。 4.總經費887,605,000元，截至111年已歸墊59,632,000元，112年度編列6,000,000元(各工程1,000,000元)，不足款爾後年度續編。 5.工程費6,000,000元。
	年	1	63,687,000	63,687,000	高雄市濱海聯外道路開闢工程(北段道路0K~2K+100) 1.延續性工程，內政部營建署補助辦理高雄生活圈道路交通系統建設計畫，工程北起橋頭區典昌路，南至楠梓區德民路，長約2,100公尺，屬50公尺寬都市計畫道路，內政部105年9月1日台內營字第1050812092號函核定補助。 2.第一期物價指數波動調增工程費計20,973,843元，獲內政部營建署110年10月19日營署南道字第1103311419號函予以補助(中央補助款16,988,813元、本府自籌款3,985,030元)。本市議會110年12月15日高市會工字第1100015548號函同意墊付20,973,843元。 3.第二期變更設計調增工程費計42,712,934元，獲內政部110年11月15日台內營字第1100817504號函予以補助。本市議會111年5月11日高市會工字第1110011231號函同意墊付(中央補助款34,597,477元，本府自籌款8,115,457元)。 4.112年度補辦預算63,687,000元：

高雄市政府工務局新建工程處

歲出計畫說明提要與各項費用明細表

中華民國112年度

單位：新臺幣元

道路橋梁廣場地景工程—新建道路橋梁廣場地景

道路橋梁廣場地景工程—新建道路橋梁廣場地景

分支計畫及用途別科目	單位	數量	單價	預算數	說 明
	年	1	3,991,000	3,991,000	(1)物調費20,974,000元。 (2)施工費41,177,000元。 (3)設計監造費1,536,000元。 岡山區友情路開闢工程 1.延續性工程，內政部營建署補助辦理岡山區友情路開闢工程，工程範圍長約767公尺、都市計畫寬30公尺，依據內政部營建署108年5月21日營署鎮字第1081089799號函核定，用地部份已由內政部營建署編列預算執行。 2.內政部營建署110年12月20日同意修正經費。111年墊付3,990,953元提送議會審議(中央補助款)。 3.總經費100,096,000元，110年已編列96,105,000元，112年度補辦預算3,991,000元(中央補助款)。 4.施工費2,652,000元。 5.設計監造費1,339,000元
	年	1	5,000,000	5,000,000	國道十號燕巢交流道改善工程(第二階段) 1.延續性工程，國道十號燕巢交流道改善工程分為兩階段辦理，第一階段辦理「國道10號燕巢交流道改善工程之聯絡道路新增及改善工程」(已納入108年預算)，第二階段為既有聯絡道改善工程及燕巢交流道改善工程，因應燕巢交流道改善工程進行連絡道之調整，並增設機慢車道及連絡道拓寬所需之相關設施，路寬配合交流道之需求配設，由交通部高速公路局辦理。 2.總經費893,584,000元，本府需負擔費用276,942,000元(用地費62,321,000元、工程費214,621,000元)，截至111年已編列125,296,000元(用地費62,321,000元、工程費62,975,000元)，112年度編列工程費5,000,000元，不足款爾後年度續編列。 3.工程費5,000,000元。
	年	1	991,919,000	991,919,000	高雄港洲際貨櫃中心聯外貨櫃車專用道開闢工程 1.延續性工程，本案西起台機路、大業北路、中鋼路、沿海二路、沿海三路至沿海四路止

高雄市政府工務局新建工程處

歲出計畫說明提要與各項費用明細表

中華民國112年度

單位：新臺幣元

道路橋梁廣場地景工程—新建道路橋梁廣場地景

道路橋梁廣場地景工程—新建道路橋梁廣場地景

分支計畫及用途別科目	單位	數量	單價	預算數	說 明
					<p>長約8,376公尺道路，為減少貨櫃車與小型車交通事故，道路配合拓寬並重新規劃配置車道，設置大貨車專用道以達大貨車與小型車輛、機慢車分流為目標，以維用路人行車安全。本案經費由高雄港務公司全額捐助。</p> <p>2.臺灣港務股份有限公司110年5月13日高港規劃字第1103331668號同意捐助，本市議會110年10月4日高市會財字第1100013189號函同意墊付67,318,041元。</p> <p>3.總經費1,403,431,000元（施工費1,315,690,000元、設計監造費79,663,000元、工管費8,078,000元）。111年度編列36,356,000元，112年度補辦預算30,963,000元(設計監造費)及續編960,956,000元(施工費942,400,000元、設計監造費12,344,000元、工管費6,212,000元)(收支對列)辦理設計監造及施工作業，不足款爾後年度續編列。</p> <p>4.施工費942,400,000元。</p> <p>5.設計監造費43,307,000元。</p> <p>6.工程管理費6,212,000元。 (5,000,000*3%+20,000,000*1.5%+75,000,000*1%+400,000,000*0.7%+442,400,000*0.5%)</p>
	年	1	19,845,000	19,845,000	<p>仁武區仁心路道路拓寬工程(第一期)</p> <p>1.延續性工程，位於澄清湖特定區計畫，仁武區仁心路自仁林路起至鳳仁路止總長約2,603公尺，現寬約6~13公尺，西段約933公尺為15公尺寬計畫道路，位於澄清湖特定區計畫；東段約1,670公尺為都市計畫區外。第一期自鳳仁路起至成功路(7-11)止，長約973公尺，都內部分約933公尺為15公尺寬計畫道路，都外部分約40公尺。</p> <p>2.農田水利會土地費36,000,000元採分年給付(110年2月25日函文農田水利署高雄管理處)，分8年各編列4,500,000元自111年至118年付清。</p> <p>3.內政部110年11月15日台內營字第1100817504號函核定納</p>

高雄市政府工務局新建工程處

歲出計畫說明提要與各項費用明細表

中華民國112年度

單位：新臺幣元

道路橋樑廣場地景工程—新建道路橋樑廣場地景

道路橋樑廣場地景工程—新建道路橋樑廣場地景

分支計畫及用途別科目	單位	數量	單價	預算數	說 明
	年	1	15,692,000	15,692,000	<p>入111-116年生活圈道路交通系統建設計畫(市區道路)中央補助款110,487,000元、本府自籌款141,530,000元。內政部營建署111年1月4日營授南字第1103314489號函委由本處代辦工程設計、監造及施工。</p> <p>4.原經費為221,840,000元,提報生活圈調整工程費及增加土地作業費,調整後經費252,017,000元(土地費108,000,000元【農田水利署土地36,000,000元】、地上物4,000,000元、工作費160,000元、施工費128,266,000元、設計監造費10,194,000元、工管費1,397,000元),截至111年度已編列地方款90,025,000元(土地費76,500,000元、地上物4,000,000元、施工費7,205,000元、設計監造費2,141,000元、工管費179,000元),112年編列地方款24,368,000元(土地費4,500,000元【農田水利署第二期】、工作費23,000元、施工費19,731,000元、工管費114,000元辦理土地費撥款及施工作業,土地費不足款爾後年度續編。</p> <p>5.施工費19,731,000元。</p> <p>8.工管費114,000元。</p> <p>$((5,000,000 \times 3\% + 20,000,000 \times 1.5\% + 75,000,000 \times 1\% + 28,266,000 \times 0.7\%) \times 21\% - 179,000)$</p> <p>高雄市濱海聯外道路開闢工程(南段工程-德民路至中海路)</p> <p>1.新興工程,位於擴大及變更高雄市都市計畫區,本計畫延續北段工程,北起德民路,南至中海路,長約1,800公尺,屬50公尺寬都市計畫道路;及中海路配合拓寬銜接至軍校路,中海路屬45公尺、長約590公尺都市計畫園道。</p> <p>2.內政部110年11月15日台內營字第1100817504號函核定納入111-116年生活圈道路交通系統建設計畫(市區道路)。內政部營建署111年1月4日營授南字第1103314489號函委由本處代辦工程設計、監造及施工。本市議會111年5月11日高市會工字第1110011615號同意</p>

高雄市政府工務局新建工程處

歲出計畫說明提要與各項費用明細表

中華民國112年度

單位：新臺幣元

道路橋樑廣場地景工程—新建道路橋樑廣場地景

道路橋樑廣場地景工程—新建道路橋樑廣場地景

分支計畫及用途別科目	單位	數量	單價	預算數	說 明
	年	1	4,991,000	4,991,000	<p>墊付55,453,000元(道路工程: 51,625,000元, 軍方代拆代建工程3,828,000元)。</p> <p>3.總經費893,845,000元:(1)道路工程經費733,064,000元(土地費36,000,000元、地上物補償費6,800,000元、施工費643,525,000元、設計監造費42,022,000元、工程管理費4,717,000元),中央款545,308,000元、地方款187,756,000元;(2)軍方代拆代建工程經費160,781,000元(施工費149,520,000元、設計監造費9,715,000元、工程管理費1,546,000元),中央款:97,431,000元、地方款63,350,000元(施工費58,913,000元、設計監造費3,828,000元、工管費609,000元)</p> <p>4.112年補辦預算道路工程:地方款51,625,000元(土地費36,000,000元、地上物補償費6,800,000元、設計監造費8,825,000元)及編列地方款6,867,000元(施工費6,757,000元、工管費110,000元),辦理規劃設計及施工,不足款爾後年度續編列。</p> <p>5.施工費6,757,000元。 (643,525,000*5%)*21%</p> <p>6.設計監造費8,825,000元 (42,022,000*21%)</p> <p>7.工程管理費110,000元 (5,000,000*3%+20,000,000*1.5%+7,176,000*1%)*21%</p> <p>高雄市六龜區高133線道路重建工程</p> <p>1.延續性工程,莫拉克風災致高133全線多處坡址淘刷崩塌,新發往寶來須經新發大橋接台27。故辦理高133線中斷處重建工程,包含原址便道工程及中長期復建工程。</p> <p>2.內政部110年11月15日台內營字第1100817504號函核定納入111-116年生活圈道路交通系統建設計畫(市區道路)。內政部營建署111年1月4日營授南字第1103314489號函委由本處代辦工程設計、監造及施工。本市議會111年5月11日高市會工字第1110011615號同意墊付1,300,000元。</p>

高雄市政府工務局新建工程處

歲出計畫說明提要與各項費用明細表

中華民國112年度

單位：新臺幣元

道路橋梁廣場地景工程—新建道路橋梁廣場地景

道路橋梁廣場地景工程—新建道路橋梁廣場地景

分支計畫及用途別科目	單位	數量	單價	預算數	說 明
	年	1	2,978,000	2,978,000	<p>3.總經費為733,200,000元(土地費1,100,000元、地上物補償費200,000元、施工費682,768,000元、設計監造費44,219,000元、工程管理費4,913,000元),中央款578,201,000元,地方款154,999,000元。截至111年已編列47,965,474元(施工費39,990,000元、設計監造費7,355,274元,工程管理費620,200元),112年度補辦預算地方款1,300,000元(土地費1,100,000元、地上物補償費200,000元)及續編列地方款4,991,000元(施工費3,060,000元、設計監造費1,931,000元)辦理用地取得及規劃設計施工作業,不足款爾後年度續編列。</p> <p>4.施工費3,060,000元。</p> <p>5.設計監造費1,931,000元。</p> <p>林園王公國小北側道路拓寬工程</p> <p>1.新興工程,位於大坪頂以東地區都市計畫,王公國小北側道路,自王公二路往西長度約123公尺,為都市計畫寬10公尺道路,現況道路部分地上物阻隔無法供通行、部分約5-6公尺寬供通行。</p> <p>2.內政部110年11月15日台內營字第1100817504號函核定納入111-116年生活圈道路交通系統建設計畫(市區道路)。內政部營建署111年1月4日營授南字第1103314489號函委由本處代辦工程設計、監造及施工。本市議會111年5月11日高市會工字第1110011615號同意墊付49,915,000元。</p> <p>3.總經費63,830,000元(土地費49,000,000元、地上物補償費650,000元、施工費12,655,000元、設計監造費1,261,000元、工管費264,000元),中央款11,202,000元、地方款52,628,000元。112年度補辦預算地方款49,915,000元(土地費49,000,000元、地上物補償費650,000元、設計監造費265,000元)及續編列地方款2,713,000元(施工費2,658,000元、工管費55,000元)辦理用地取得及規劃設計施工作業。</p>

高雄市政府工務局新建工程處

歲出計畫說明提要與各項費用明細表

中華民國112年度

單位：新臺幣元

道路橋梁廣場地景工程—新建道路橋梁廣場地景

道路橋梁廣場地景工程—新建道路橋梁廣場地景

分支計畫及用途別科目	單位	數量	單價	預算數	說 明
	年	1	2,455,000	2,455,000	4.施工費2,658,000元。 (12,655,000*21%) 5.設計監造費265,000元。 (1,261,000*21%) 6.工管費55,000元。(5,000,000*3%+7,655,000*1.5%)*21% 烏松區文前路道路拓寬工程 1.新興工程，位於澄清湖特定區計畫區，本路段於103年底通盤檢討由公園用地變更為15公尺寬都市計畫道路，自環湖路往東至濱湖路止長約75公尺，現有道路寬度(含側溝)約7公尺。 2.內政部110年11月15日台內營字第1100817504號函核定納入111-116年生活圈道路交通系統設計計畫(市區道路)。內政部營建署111年1月4日營授南字第1103314489號函委由本處代辦工程設計、監造及施工。本市議會111年5月11日高市會工字第1110011615號同意墊付39,623,000元。 3.總經費51,089,000元(土地費39,100,000元、地上物補償費300,000元，施工費10,399,000元、設計監造費1,060,000元，工程管理費230,000元)，中央款19,324,000元(用地費10,090,000元、工程費9,234,000元)，地方款31,765,000元(用地費29,310,000元、工程費2,455,000元)，112年度補辦預算39,623,000元(土地費39,100,000元(中央款10,013,000元、地方款29,087,000元)、地上物補償費300,000元(中央款77,000元、地方款223,000元)、設計監造費223,000元)及續編列地方款2,232,000元(施工費2,184,000元、工管費48,000元)辦理用地取得及規劃設計施工作業。 4.施工費2,184,000元。 (10,399,000*21%) 5.設計監造費223,000元。 (1,060,000*21%) 6.工管費48,000元。(5,000,000*3%+5,399,000*1.5%)*21%
	年	1	5,230,000	5,230,000	大寮區鳳林一路300巷拓寬及打通工程 1.新興工程，位於大坪頂以東

高雄市政府工務局新建工程處

歲出計畫說明提要與各項費用明細表

中華民國112年度

單位：新臺幣元

道路橋梁廣場地景工程—新建道路橋梁廣場地景

道路橋梁廣場地景工程—新建道路橋梁廣場地景

分支計畫及用途別科目	單位	數量	單價	預算數	說 明
					<p>地區都市計畫，自鳳林一路往南至鳳林一路300巷26之20號15公尺寬計畫道路，長約254公尺，及鳳林一路300巷26之20號往西打通至鳳林一路10公尺寬計畫道路，長約142公尺。</p> <p>2.內政部110年11月15日台內營字第1100817504號函核定納入111-116年生活圈道路交通系統建設計畫（市區道路），內政部營建署111年1月4日營授南字第1103314489號函委由本處代辦工程設計、監造及施工。本市議會111年5月11日高市會工字第1110011615號同意墊付148,302,000元。</p> <p>3.總經費193,341,000元(土地費130,000,000元、地上物補償費17,500,000元、施工費41,407,000元、設計監造費3,820,000元、工管費614,000元)，中央款36,214,000元、地方款157,127,000元。112年度補辦預算地方款148,302,000元(土地費130,000,000元及地上物補償費17,500,000元、設計監造費802,000元)及續編列地方款4,428,000元(施工費4,348,000元、工管費80,000元)辦理用地取得及規劃設計施工作業，不足款爾後年度續編列。</p> <p>4.施工費4,348,000元。 (41,407,000*0.5*21%)</p> <p>5.設計監造費802,000元。 (3,820,000*21%)</p> <p>6.工管費80,000元。(5,000,000*3%+15,704,000*1.5%)*21%</p>
	年	1	2,640,000	2,640,000	<p>彌陀區中正西路150巷開闢工程</p> <p>1.新興工程，位處彌陀都市計畫，彌陀區中正西路150巷，自中正西路至中正路止，中間帶為都市計畫道路兼河道用地約寬10公尺、長216公尺，二側為寬4公尺都市計畫道路。</p> <p>2.內政部110年11月15日台內營字第1100817504號函核定納入111-116年生活圈道路交通系統建設計畫（市區道路），內政部營建署111年1月4日營授南字第1103314489號函委由本處代辦工程設計、監造及施</p>

高雄市政府工務局新建工程處

歲出計畫說明提要與各項費用明細表

中華民國112年度

單位：新臺幣元

道路橋梁廣場地景工程—新建道路橋梁廣場地景

道路橋梁廣場地景工程—新建道路橋梁廣場地景

分支計畫及用途別科目	單位	數量	單價	預算數	說 明
					工。本市議會111年5月11日高市會工字第1110011615號同意墊付64,017,000元。 3.總經費135,400,000元(土地費58,300,000元、地上物補償費4,500,000元、施工費65,945,000元、設計監造費5,796,000元、工管費859,000元),中央款57,354,000元、地方款78,046,000元。112年度補辦預算地方款64,017,000元(土地費58,300,000元及地上物補償費4,500,000元、設計監造費1,217,000元)及續編列地方款1,423,000元(施工費1,386,000元、工管費37,000元)辦理用地取得及規劃設計施工作業,不足款爾後年度續編列。 4.施工費1,386,000元。 (65,945,000*0.1*21%) 5.設計監造費1,217,000元。 (5,796,000*21%) 6.工管費37,000元。(5,000,000*3%+1,595,000*1.5%)*21%
	年	1	4,316,000	4,316,000	鳳山區五權路開闢工程 1.新興工程,位處鳳山都市計畫,自五權路往北銜接85期重劃區,為計畫20公尺漸變寬道路,長約70公尺。 2.內政部110年11月15日台內營字第1100817504號函核定納入111-116年生活圈道路交通系統建設計畫(市區道路),內政部營建署111年1月4日營授南字第1103314489號函委由本處代辦工程設計、監造及施工。本市議會111年5月11日高市會工字第1110011615號同意墊付58,733,000元。 3.總經費78,913,000元(土地費58,160,000元、地上物補償費200,000元、施工費18,428,000元、設計監造費1,774,000元、工管費351,000元),中央款16,237,000元、地方款62,676,000元。112年度補辦預算地方款58,733,000元(土地費58,160,000元、地上物補償費200,000元、設計監造費373,000元)及續編列地方款3,943,000元(施工費3,870,000元、工管費73,000元)辦理用地取得及規劃設計施工作業。 4.施工費3,870,000元。

高雄市政府工務局新建工程處

歲出計畫說明提要與各項費用明細表

中華民國112年度

單位：新臺幣元

分支計畫及用途別科目	單位	數量	單價	預算數	說 明
道路橋梁廣場地景工程—新建道路橋梁廣場地景	年	1	7,903,000	7,903,000	(18,428,000*21%) 5.設計監造費373,000元。 (1,774,000*21%) 6.工管費73,000元。(5,000,000*3%+13,428,000*1.5%)*21%
	年	1	63,850,000	63,850,000	林園廣應街拓寬工程 1.新興工程，位於大坪頂以東地區都市計畫，自林家路往東至王公路止，長約748公尺，都市計畫寬12公尺，現寬平均約4-5公尺。 2.內政部110年11月15日台內營字第1100817504號函核定納入111-116年生活圈道路交通系統建設計畫（市區道路），內政部營建署111年1月4日營授南字第1103314489號函委由本處代辦工程設計、監造及施工。本市議會111年5月11日高市會工字第1110011615號同意墊付80,710,000元。 3.總經費185,130,000元(土地費70,000,000元、地上物補償費9,000,000元、施工費96,819,000元、設計監造費8,143,000元、工管費1,168,000元)，中央款83,843,000元、地方款101,287,000元。112年度補辦預算地方款80,710,000元(土地費70,000,000元、地上物補償費9,000,000元、設計監造費1,710,000元)及續編列地方款6,193,000元(施工費6,090,000元、工管費103,000元)辦理用地取得及規劃設計施工作業，不足款爾後年度續編列。 4.施工費6,090,000元。 (96,819,000*0.3*21%) 5.設計監造費1,710,000元。 (8,143,000*21%) 6.工管費103,000元。 (5,000,000*3%+20,000,000*1.5%+4,045,000*1%)*21%

高雄市政府工務局新建工程處

歲出計畫說明提要與各項費用明細表

中華民國112年度

單位：新臺幣元

道路橋梁廣場地景工程—新建道路橋梁廣場地景

道路橋梁廣場地景工程—新建道路橋梁廣場地景

分支計畫及用途別科目	單位	數量	單價	預算數	說明
					2.總經費136,100,000元(土地費5,600,000元(部分國有土地須辦理有償撥用)、地上物補償費25,000,000元、施工費95,386,000元、設計監造費8,034,000元、工程管理費2,080,000元)。112年編列94,450,000元(土地費5,600,000元、地上物補償費25,000,000元、施工費54,351,000元、設計監造費8,034,000元、工程管理費1,465,000元)辦理用地取得、規劃設計及施工作業，不足款爾後年度續編。 3.施工費54,351,000元。 4.設計監造費8,034,000元。 5.工管費1,465,000元。 (5,000,000*3.5%+20,000,000*3%+25,000,000*2.5%+4,351,000*1.5%)
	年	1	5,000,000	5,000,000	國道1號增設岡山第二交流道範圍內連絡道拓寬工程及增設交流道用地取得 1.新興工程，本案連絡道部分包含嘉新陸橋及往東大莊路至崗德路口，嘉新路橋拓寬為雙向六車道，現況寬約19公尺雙向四車道，大莊路拓寬為雙向四車道，現況寬約13~16公尺雙向二車道，預計委託高公局辦理；增設交流道部分依高速公路增設交流道設置原則辦理，本府需負擔全數用地取得費用。 2.總經費1,200,000,000元，包含本府負擔交流道用地取得費899,000,000元及連絡道工程費301,000,000元(用地費6,000,000元、工程費295,000,000元)，112年度編列工程費5,000,000元及用地取得費用200,000,000元，不足款爾後年度續編。 3.工程費 5,000,000元
	年	1	60,610,000	60,610,000	仁武區義大二路道路改善工程 1.新興工程，本路段位於仁武區非都市計畫區，110年辦理義大二路3K+680~4K+000道路下邊坡改善工程，預計111年4月完工，施工期間監測道路側移量，依據監測報告，義大二路3K+890側移量已達行動值，且路面產生縱向裂縫及車轍，經顧問公司初步判斷為

高雄市政府工務局新建工程處

歲出計畫說明提要與各項費用明細表

中華民國112年度

單位：新臺幣元

道路橋梁廣場地景工程—新建道路橋梁廣場地景

道路橋梁廣場地景工程—新建道路橋梁廣場地景

分支計畫及用途別科目	單位	數量	單價	預算數	說 明
	年	1	627,000	627,000	<p>道路基底層軟弱導致車輛行經後產生裂縫及車轍，建議辦理道路改善工程以維行車安全。</p> <p>2.總經費73,790,000元(施工費66,321,000元、設計監造費5,825,000元、工程管理費1,644,000元)，112年度編列60,610,000元(施工費53,335,000元、設計監造費5,825,000元、工程管理費1,450,000元)辦理規劃設計及施工作業，不足款爾後年度續編列。</p> <p>3.施工費53,335,000元。</p> <p>4.設計監造費5,825,000元。</p> <p>5.工程管理費1,450,000元。 (5,000,000*3.5%+20,000,000*3%+25,000,000*2.5%+3,335,000*1.5%)</p> <p>楠梓青埔街（惠心街至高楠公路1760巷）拓寬工程</p> <p>1.新興工程，位於擴大及變更高雄市都市計畫，自惠心街至高楠公路1760巷止，為12公尺寬計畫道路，長約36公尺，現約6~10公尺寬可供通行。</p> <p>2.內政部110年11月15日台內營字第1100817504號函核定納入111-116年生活圈道路交通系統建設計畫（市區道路），內政部營建署111年1月4日營授南字第1103314489號函委由本處代辦工程設計、監造及施工。本市議會111年5月11日高市會工字第1110011615號同意墊付16,658,000元。</p> <p>3.總經費19,585,000元(土地費11,600,000元、地上物補償費5,000,000元，施工費2,630,000元、設計監造費277,000元，工程管理費78,000元)，中央款5,239,000元(用地費2,881,000元、工程費2,358,000元)，地方款14,346,000元(用地費13,719,000元、工程費627,000元)，112年度補辦預算16,658,000元(土地費11,600,000元(中央款2,881,000元、地方款8,719,000元)、地上物補償費5,000,000元、設計監造費58,000元)及續編列地方款569,000元(施工費553,000元、工管費16,000元)辦理用地取得及規劃設計施工作業。</p> <p>4.施工費 553,000元。</p>

高雄市政府工務局新建工程處

歲出計畫說明提要與各項費用明細表

中華民國112年度

單位：新臺幣元

道路橋梁廣場地景工程—新建道路橋梁廣場地景

道路橋梁廣場地景工程—新建道路橋梁廣場地景

分支計畫及用途別科目	單位	數量	單價	預算數	說 明
	年	1	680,000	680,000	(2,630,000*21%) 5.設計監造費58,000元。 (277,000*21%) 6.工管費16,000元。(2,630,000*3%)*21%
	年	1	24,709,000	24,709,000	大寮區潮寮里潮平路打通工程 1.新興工程，位於大坪頂以東地區都市計畫，自潮平路往南至中華南路373巷止，都市計畫道路寬10公尺，長約40公尺，現寬5-7公尺供通行。 2.內政部110年11月15日台內營字第1100817504號函核定納入111-116年生活圈道路交通系統建設計畫（市區道路），內政部營建署111年1月4日營授南字第1103314489號函委由本處代辦工程設計、監造及施工。本市議會111年5月11日高市會工字第1110011615號同意墊付7,390,000元。 3.總經費10,563,000元(土地費6,527,000元、地上物補償費800,000元、施工費2,852,000元、設計監造費299,000元、工管費85,000元)，中央款2,556,000元、地方款8,007,000元。112年度補辦預算地方款7,390,000元(土地費6,527,000元、地上物補償費800,000元、設計監造費63,000元)及續編列地方款617,000元(施工費599,000元、工管費18,000元)辦理用地取得及規劃設計施工作業。 4.施工費 599,000元。 (2,852,000*21%) 5.設計監造費63,000元。 (299,000*21%) 6.工管費18,000元。(2,852,000*3%)*21%
	年	1	24,709,000	24,709,000	鳳山區過埤路北側車道改善工程 1.新興工程，本計畫改善位置為過埤路(50m計畫道路)北側機慢車道，範圍自過勇路往西至鳳頂路止，長度約380公尺，預計利用北側綠地及學校用地將現有7公尺寬道路改善至12公尺(含人行道)。 2.內政部111年4月11日台內營字第1110806571號函「提升道路品質計畫(內政部)2.0」第二

高雄市政府工務局新建工程處

歲出計畫說明提要與各項費用明細表

中華民國112年度

單位：新臺幣元

分支計畫及用途別科目	單位	數量	單價	預算數	說 明
道路橋梁廣場地景工程—新建道路橋梁廣場地景 03橋梁工程 3000 設備及投資 3005 土地	年	1	550,000	550,000	次提案競爭型補助計畫核定。111年墊付24,709,000元提送議會審議。 3.總經費24,709,000元(施工費22,050,000元、設計監造費2,004,000元、工程管理費655,000元)，中央補助款20,261,000元、地方自籌款4,448,000元。112年度補辦預算工程費24,709,000元。 4.施工費22,050,000元。 5.設計監造費2,004,000元。 6.工管費655,000元。 (5,000,000*3.5%+17,050,000*3.0%) 54,420,000 市款54,420,000元 54,420,000 市款54,420,000元 550,000 550,000 永安區新港橋改建工程 1.新興工程，位於永安區永新路(高20線)，屬都市計畫區外，橋現寬約7公尺，施作橋寬12公尺、長25公尺，為社區聚落聯外通行橋。 2.內政部110年11月15日台內營字第1100817504號函核定納入111-116年生活圈道路交通系統建設計畫(市區道路)，內政部營建署111年1月4日營授南字第1103314489號函委由本處代辦工程設計、監造及施工。本市議會111年5月11日高市會工字第1110011615號同意墊付886,000元。 3.總經費18,980,000元(土地費500,000元、地上物補償費50,000元、施工費16,510,000元、設計監造費1,600,000元、工管費320,000元)，中央款14,560,000元，地方款4,420,000元。112年度補辦預算地方款886,000元(土地費500,000元、地上物補償費50,000元、設計監造費336,000元)及續編列地方款3,534,000元(施工費3,467,000元、工管費67,000元)辦理用地取得及規劃設計施工作業。 4.土地費498,000元。 5.地上物補償費50,000元。 6.工作費2,000元。

高雄市政府工務局新建工程處

歲出計畫說明提要與各項費用明細表

中華民國112年度

單位：新臺幣元

道路橋梁廣場地景工程—新建道路橋梁廣場地景

道路橋梁廣場地景工程—新建道路橋梁廣場地景

分支計畫及用途別科目	單位	數量	單價	預算數	說 明
3015 公共建設及設施費	年	1	50,000,000	53,870,000 50,000,000	岡山區算橋改建工程 1.延續性工程，自岡山區算橋路與河堤路二段路口跨至空醫院路與阿公店路二段路口止，屬20公尺寬都市計畫道路，現況橋寬約8公尺，長度約60公尺，為供人行及機慢車通行之橋梁。新建長60米、寬20米鋼箱型橋梁。 2.總經費132,010,000元(施工費120,000,000元、設計監造費9,660,000元、工管費2,350,000元)，111年編列10,175,000元(施工費5,000,000元、設計監造費5,000,000元、工管費175,000元)，112年編列工程費50,000,000元(施工費44,137,000元、設計監造費4,660,000元、工管費1,203,000元)辦理設計監造及施工作業，不足款爾後年度續編列。 3.施工費44,137,000元。 4.設計監造費4,660,000元。 5.工管費1,203,000元。 (5,000,000*3.5%+20,000,000*3%+24,137,000*2.5%-175,000)
	年	1	3,870,000	3,870,000	永安區新港橋改建工程 1.新興工程，位於永安區永新路(高20線)，屬都市計畫區外，橋現寬約7公尺，施作橋寬12公尺、長25公尺，為社區聚落聯外通行橋。 2.內政部110年11月15日台內營字第1100817504號函核定納入111-116年生活圈道路交通系統建設計畫(市區道路)，內政部營建署111年1月4日營授南字第1103314489號函委由本處代辦工程設計、監造及施工。本市議會111年5月11日高市會工字第1110011615號同意墊付886,000元。 3.總經費18,980,000元(土地費500,000元、地上物補償費50,000元、施工費16,510,000元、設計監造費1,600,000元、工管費320,000元)，中央款14,560,000元，地方款4,420,000元。112年度補辦預算地方款886,000元(土地費

高雄市政府工務局新建工程處

歲出計畫說明提要與各項費用明細表

中華民國112年度

單位：新臺幣元

分支計畫及用途別科目	單位	數量	單價	預算數	說明
道路橋梁廣場地景工程—新建道路橋梁廣場地景					500,000元、地上物補償費50,000元、設計監造費336,000元)及續編列地方款3,534,000元(施工費3,467,000元、工管費67,000元)辦理用地取得及規劃設計施工作業。 4.施工費3,467,000元。(16,510,000*21%) 5.設計監造費336,000元。(1,600,000*21%) 6.工管費67,000元。(5,000,000*3%+11,510,000*1.5%)*21%
05市政建設工程及配合款				178,614,000	市款178,614,000元
3000 設備及投資				178,614,000	市款178,614,000元
3005 土地	年	1	9,688,000	9,688,000	本市公共建設配合款 1.配合市政建設緊急需要辦理之道路、橋樑、廣場地景工程用地及補償等。 2.支應本年度、以前年度不足之土地(土地價款、補償費、工作費)等費用。
3015 公共建設及設施費	年	1	12,826,000	12,826,000	高雄市轄區道路及零星工程 1.辦理市區內道路及零星工程 2.辦理道路橋梁開闢工程管線遷移接電工程線路補助費 3.各年度營建工程空污費 4.工程改善以開口契約辦理規劃、設計、監造、施工
	年	1	4,000,000	4,000,000	重要經建工程先期作業費 1.本年度及以後年度各道路橋梁廣場地景等工程之鑽探試驗測量費、規劃設計監造、辦理說明會及審查會相關費用等先期作業費 2.本預算內含所需之工程管理費與作業費 3.工程改善以開口契約辦理規劃、設計、監造、施工
	年	1	1,800,000	1,800,000	抵觸物拆除樹木移植及廢棄物清運 1.本年度及以前年度各道路橋梁廣場等工程內之抵觸物拆除及樹木移植、廢棄物及運棄。 2.本預算內含所需之工程管理費與作業費

高雄市政府工務局新建工程處

歲出計畫說明提要與各項費用明細表

中華民國112年度

單位：新臺幣元

道路橋梁廣場地景工程—新建道路橋梁廣場地景

道路橋梁廣場地景工程—新建道路橋梁廣場地景

分支計畫及用途別科目	單位	數量	單價	預算數	說 明
	年	1	4,500,000	4,500,000	新建道路標誌標線及交通號誌工程 1.本年度及以前年度道路工程內設置標誌、標線及交通號誌之經費及作業費 2.開闢道路及維護改善道路，人行道殘障設施、交通量調查、研究規劃、交通瓶頸及危險路段改善研究規劃等項之經費及相關行政作業費 3.本工程運用交通部分配汽車燃料使用費、道路交通安全經費4,500,000元
	年	1	145,800,000	145,800,000	本市公共建設配合款 1.配合市政建設緊急需要辦理之道路、橋樑、廣場地景工程等。 2.支應本年度、以前年度不足之公共建設及設施(施工費、工程管理費、規劃設計監造費)等費用。 3.工程改善以開口契約辦理規劃、設計、監造、施工。

高雄市政府工務局新建工程處

歲出計畫說明提要與各項費用明細表

中華民國112年度

單位：新臺幣元

一般建築及設備—營建工程

一般建築及設備—營建工程

業務計畫及工作計畫名稱與編號	59070711401 一般建築及設備-營建工程	承辦單位	建築工程設計科、建築工程施工科、機電工程科	預算金額	6,847千元
----------------	-----------------------------	------	-----------------------	------	---------

歲出計畫說明	<p>一、計畫內容： 館舍興建工程。</p> <p>二、預期成果： 配合生活圈道路交通系統建設計畫，計畫道路劃設範圍牴觸軍方建物辦理代拆代建。</p>
--------	---

分支計畫及用途別科目	單位	數量	單價	預算數	說 明
合計				6,847,000	市款6,847,000元
01館舍興建工程				6,847,000	市款6,847,000元
3000 設備及投資				6,847,000	市款6,847,000元
3010 房屋建築及設備費				6,847,000	
	年	1	6,847,000	6,847,000	高雄市區濱海聯外道路開闢工程(南段工程-德民路至中海路)軍方建物代拆代建工程 1.新興工程，位於擴大及變更高雄市都市計畫區，本計畫延續北段工程，北起德民路，南至中海路，長約1,800公尺，屬50公尺寬都市計畫道路；及中海路配合拓寬銜接至軍校路，中海路屬45公尺、長約590公尺都市計畫園道。 2.內政部110年11月15日台內營字第1100817504號函核定納入111-116年生活圈道路交通系統建設計畫（市區道路）。內政部營建署111年1月4日營授南字第1103314489號函委由本處代辦工程設計、監造及施工。本市議會111年5月11日高市會工字第1110011615號同意墊付55,453,000元(道路工程：51,625,000元，軍方代拆代建

高雄市政府工務局新建工程處

歲出計畫說明提要與各項費用明細表

中華民國112年度

單位：新臺幣元

一般建築及設備—營建工程

一般建築及設備—營建工程

分支計畫及用途別科目	單位	數量	單價	預算數	說 明
					工程3,828,000元)。 3.總經費893,845,000元：(1)道路工程經費733,064,000元（土地費36,000,000元、地上物費6,800,000元、施工費643,525,000元、設計監造費42,022,000元、工程管理費4,717,000元），中央款545,308,000元、地方款187,756,000元；(2)軍方代拆代建工程經費160,781,000元(施工費149,520,000元、設計監造費9,715,000元、工程管理費1,546,000元)，中央款：97,431,000元、地方款63,350,000元(施工費58,913,000元、設計監造費3,828,000元、工管費609,000元) 4.代拆代建工程所需總經費160,781,000元，中央核定工程費123,330,000元(中央款97,431,000元、地方款25,899,000元)，差額37,451,000元由地方自籌。 5.112年補辦預算軍方代拆代建工程：地方款3,828,000元(設計監造費)及編列地方款3,019,000元(施工費2,945,000元、工管費74,000元)，辦理規劃設計及施工，不足款爾後年度續編列。 6.施工費2,945,000元。 (58,913,000*5%) 7.設計監造費3,828,000元。 8.工程管理費74,000元。 (5,000,000*3%+2,476,000*1.5%)*(123,330,000/160,781,000*21%)+(5,000,000*3%+2,476,000*1.5%)*(37,451,000/160,781,000)

高雄市政府工務局新建工程處

各項費用彙計表

中華民國112年度

單位：新臺幣千元

工作計畫名稱及編號	58070710101 行政管理	58070710102 業務管理	58070710501 新建道路橋梁 廣場地景	59070711401 營建工程	合 計
第一、二級用途別 科目名稱及編號					
合 計	182,291	1,543	2,675,533	6,847	2,866,214
100000人事費	181,718	3			181,721
101500法定編制人員待遇	96,107				96,107
102000約聘僱人員待遇	3,561				3,561
102500技工及工友待遇	30,259				30,259
103000獎金	29,803				29,803
103500其他給與	3,371				3,371
104000加班值班費	5,575	3			5,578
105000退休離職儲金	223				223
105500保險	12,820				12,820
200000業務費	189	1,064	16,418		17,671
200300教育訓練費			5		5
201200土地租金			14,758		14,758
201800資訊服務費		20	5		25
202100其他業務租金		120			120
202400稅捐及規費		71	1,587		1,658
202700保險費		11			11
205100物品		85			85
205400一般事務費		592	53		645
206300房屋建築養護費		9			9
206600車輛及辦公器具養護費		155			155
207200國內旅費	21	1	10		32
209300特別費	168				168
300000設備及投資		476	2,659,115	6,847	2,666,438
300500土地			1,142,676		1,142,676
301000房屋建築及設備費		100		6,847	6,947
301500公共建設及設施費			1,516,439		1,516,439
303000資訊軟硬體設備費		176			176
303500雜項設備費		200			200
400000獎補助費	384				384
408500獎勵及慰問	384				384

高雄市政府工務局新建工程處
歲出一級用途別科目分析表

中華民國112年度

單位：新臺幣千元

名稱及編號	合計	經常支出						資本支出					
		人事費	業務費	獎補助費	債務費	預備金	小計	人事費	業務費	設備及投資	獎補助費	預備金	小計
合計	2,866,214	181,721	17,671	384			199,776			2,666,438			2,666,438
58070710000 交通支出	2,859,367	181,721	17,671	384			199,776			2,659,591			2,659,591
58070710100 一般行政	183,834	181,721	1,253	384			183,358			476			476
58070710101 行政管理	182,291	181,718	189	384			182,291						
58070710102 業務管理	1,543	3	1,064				1,067			476			476
58070710500 道路橋梁廣場地 景工程	2,675,533		16,418				16,418			2,659,115			2,659,115
58070710501 新建道路橋梁廣 場地景	2,675,533		16,418				16,418			2,659,115			2,659,115
59070710000 其他經濟服務支出	6,847									6,847			6,847
59070711400 一般建築及設備	6,847									6,847			6,847
59070711401 營建工程	6,847									6,847			6,847

高雄市政府工務局新建工程處

資本支出分析表

中華民國112年度

單位：新臺幣千元

名稱及編號	合計	設備及投資								其他資本支出	
		土地	房屋建築及設備	公共建設及設施	機械設備	運輸設備	資訊軟體設備	雜項設備	權利		投資
合計	2,666,438	1,142,676	6,947	1,516,439			176	200			
58070710100 一般行政	476		100				176	200			
58070710102 業務管理	476		100				176	200			
58070710500 道路橋梁廣場地景工程	2,659,115	1,142,676		1,516,439							
58070710501 新建道路橋梁廣場地景	2,659,115	1,142,676		1,516,439							
59070711400 一般建築及設備	6,847		6,847								
59070711401 營建工程	6,847		6,847								

高雄市政府工務局新建工程處 人事費彙計表

中華民國112年度

單位：新臺幣元

類別	預算員額	全年度人事費											備註	
		民意代表待遇	政務人員待遇	法定編制人員待遇	約聘僱人員待遇	技工及工友待遇	獎金	其他給與	加班值班費	退休退職給付	退休離職儲金	保險		合計
合計	243			96,106,700	3,561,036	30,259,320	29,803,004	3,370,800	5,577,540		222,780	12,819,820	181,721,000	加班費84,000元。
正式員額	164			96,106,700			20,847,440	2,024,000	3,818,680			8,301,346	131,098,166	
職員	164			96,106,700			20,847,440	2,024,000	3,818,680			8,301,346	131,098,166	
約聘僱人員	8				3,561,036		445,130	210,800			222,780	505,254	4,945,000	
技工	55					23,608,200	6,639,806	880,000	1,311,200			3,134,340	35,573,546	
駕駛	9					3,863,160	1,086,514	144,000	214,560			512,892	5,821,126	
工友	7					2,787,960	784,114	112,000	149,100			365,988	4,199,162	
其他人事費									84,000				84,000	

高雄市政府工務局新建工程處

公務車輛明細表

中華民國112年度

單位：新臺幣元

業務計畫 及工作計 畫名稱	車輛 數	車輛 種類	乘客 人數 (不含 司機)	購置 年月	汽缸總 排氣量 (立方 公分)	牌照稅 (全年)	燃料使 用費 (全年)	油料費(全年)			養 護 費	車輛 保 險 費	車輛 檢 驗 費	備註
								數量 (公升)	單價 (元)	金額				
一般行政 業務管理		現有車輛				44,790	24,360			210,168	155,300	10,796	1,650	
	1	小客車	4	09806	2736	15,210	7,200	1,668	31.5	52,542	49,000	2,483	750	3152-WY
	1	小客車	5	10504	1798	7,120	4,800	1,668	31.5	52,542	49,000	2,483	450	ANU-9570
	1	小客貨兩用 車	7	10408	2351	11,230	6,180	1,668	31.5	52,542	49,000	2,915	450	ANM-0093
	1	小客貨兩用 車	7	11007	2378	11,230	6,180	1,668	31.5	52,542	8,300	2,915		BKU-6503 油料費按約 39.34%編列 82,686元
		合計				44,790	24,360			210,168	155,300	10,796	1,650	

高雄市政府工務局新建工程處

中程資本支出計畫概況表

中華民國112年度

單位：新臺幣千元

業務計畫及工作計畫名稱與編號	58070710501 道路橋梁廣場地景工程- 新建道路橋梁廣場地景	經費需求 總數	55,594千元	計畫期間	自92.01.01起至127.12.31止	
計畫內容	左營區25期聯外道路辛亥路開關工程	預期成果	如期完成	計畫類別	公共工程計畫	
工作項目	年度	概算數	占總需求 (%)	已過期間執行數		說明
				實支數	保留數	
左營區25期聯外道路辛亥路開關工程	092	1,000	1.80	1,000		工程總經費55,594,332元，全數由市府自籌，分年編列預算，截至111年度已編列26,008,000元。92年度已編列1,000,000元(市府自籌)。
左營區25期聯外道路辛亥路開關工程	093	950	1.71	950		93年度已編列950,000元(市府自籌)
左營區25期聯外道路辛亥路開關工程	094	100	0.18	100		94年度已編列100,000元(市府自籌)
左營區25期聯外道路辛亥路開關工程	095	600	1.08	600		95年度已編列600,000元(市府自籌)
左營區25期聯外道路辛亥路開關工程	096	1,500	2.70	1,500		96年度已編列1,500,000元(市府自籌)
左營區25期聯外道路辛亥路開關工程	097	500	0.90	500		97年度已編列500,000元(市府自籌)
左營區25期聯外道路辛亥路開關工程	098	500	0.90	500		98年度已編列500,000元(市府自籌)
左營區25期聯外道路辛亥路開關工程	099	500	0.90	500		99年度已編列500,000元(市府自籌)
左營區25期聯外道路辛亥路開關工程	100	16,666	29.98	16,666		100年度已編列16,666,000元(市府自籌)
左營區25期聯外道路辛亥路開關工程	101	500	0.90	500		101年度已編列500,000元(市府自籌)
左營區25期聯外道路辛亥路開關工程	102	380	0.68	380		102年度已編列380,000元(市府自籌)
左營區25期聯外道路辛亥路開關工程	103	380	0.68	380		103年度已編列380,000元(市府自籌)
左營區25期聯外道路辛亥路開關工程	104	304	0.55	304		104年度已編列304,000元(市府自籌)
左營區25期聯外道路辛亥路開關工程	105	304	0.55	304		105年度已編列304,000元(市府自籌)

高雄市政府工務局新建工程處

中程資本支出計畫概況表

中華民國112年度

單位：新臺幣千元

業務計畫及工作計畫名稱與編號	58070710501 道路橋梁廣場地景工程- 新建道路橋梁廣場地景	經費需求 總數	55,594千元	計畫期間	自92.01.01起至127.12.31止	
計畫內容	左營區25期聯外道路辛亥路開關工程	預期成果	如期完成	計畫類別	公共工程計畫	
工作項目	年度	概算數	占總需求 (%)	已過期間執行數		說明
				實支數	保留數	
左營區25期聯外道路辛亥路開關工程	106	304	0.55	304		106年度已編列304,000元(市府自籌)
左營區25期聯外道路辛亥路開關工程	107	304	0.55	304		107年度已編列304,000元(市府自籌)
左營區25期聯外道路辛亥路開關工程	108	304	0.55	304		108年度已編列304,000元(市府自籌)
左營區25期聯外道路辛亥路開關工程	109	304	0.55	304		109年度已編列304,000元(市府自籌)
左營區25期聯外道路辛亥路開關工程	110	304	0.55	304		110年度已編列304,000元(市府自籌)
左營區25期聯外道路辛亥路開關工程	111	304	0.55	304		111年度已編列304,000元(市府自籌)
左營區25期聯外道路辛亥路開關工程	112	304	0.55			112年度續編市府自籌數，餘於爾後年度續編(每年續編304,000元)
左營區25期聯外道路辛亥路開關工程	113	304	0.55			113年度續編市府自籌數
左營區25期聯外道路辛亥路開關工程	114	304	0.55			114年度續編市府自籌數
左營區25期聯外道路辛亥路開關工程	115	304	0.55			115年度續編市府自籌數
左營區25期聯外道路辛亥路開關工程	116	304	0.55			116年度續編市府自籌數
左營區25期聯外道路辛亥路開關工程	117	28,066	50.48			117年度至爾後年度尚需續編市府自籌數。

高雄市政府工務局新建工程處

中程資本支出計畫概況表

中華民國112年度

單位：新臺幣千元

業務計畫及工作計畫名稱與編號	58070710501 道路橋梁廣場地景工程- 新建道路橋梁廣場地景	經費需求 總數	81,884千元	計畫期間	自101.01.01起至127.12.31止	
計畫內容	25期明華路末段道路開闢工程	預期成果	如期完成	計畫類別	公共工程計畫	
工作項目	年度	概算數	占總需求 (%)	已過期間執行數		說明
				實支數	保留數	
25期明華路末段道路開闢工程	101	500	0.61	500		工程總經費81,883,536元，全數由市府自籌，分年編列預算，截至111年度已編列3,692,000元。101年度已編列500,000元(市府自籌)。
25期明華路末段道路開闢工程	102	380	0.46	380		102年度已編列380,000元(市府自籌)
25期明華路末段道路開闢工程	103	380	0.46	380		103年度已編列380,000元(市府自籌)
25期明華路末段道路開闢工程	104	304	0.37	304		104年度已編列304,000元(市府自籌)
25期明華路末段道路開闢工程	105	304	0.37	304		105年度已編列304,000元(市府自籌)
25期明華路末段道路開闢工程	106	304	0.37	304		106年度已編列304,000元(市府自籌)
25期明華路末段道路開闢工程	107	304	0.37	304		107年度已編列304,000元(市府自籌)
25期明華路末段道路開闢工程	108	304	0.37	304		108年度已編列304,000元(市府自籌)
25期明華路末段道路開闢工程	109	304	0.37	304		109年度已編列304,000元(市府自籌)
25期明華路末段道路開闢工程	110	304	0.37	304		110年度已編列304,000元(市府自籌)
25期明華路末段道路開闢工程	111	304	0.37	304		111年度已編列304,000元(市府自籌)
25期明華路末段道路開闢工程	112	304	0.37			112年度續編市府自籌數，餘於爾後年度續編(每年續編304,000元)
25期明華路末段道路開闢工程	113	304	0.37			113年度續編市府自籌數
25期明華路末段道路開闢工程	114	304	0.37			114年度續編市府自籌數
25期明華路末段道路開闢工程	115	304	0.37			115年度續編市府自籌數

高雄市政府工務局新建工程處

中程資本支出計畫概況表

中華民國112年度

單位：新臺幣千元

業務計畫及工作計畫名稱與編號	58070710501 道路橋梁廣場地景工程- 新建道路橋梁廣場地景	經費需求 總數	81,884千元	計畫期間	自101.01.01起至127.12.31止	
計畫內容	25期明華路末段道路開闢工程	預期成果	如期完成	計畫類別	公共工程計畫	
工作項目	年度	概算數	占總需求 (%)	已過期間執行數		說明
				實支數	保留數	
25期明華路末段道路開闢工程	116	304	0.37			116年度續編市府自籌數
25期明華路末段道路開闢工程	117	76,672	93.63			117年度至爾後年度尚需 續編市府自籌數

高雄市政府工務局新建工程處

中程資本支出計畫概況表

中華民國112年度

單位：新臺幣千元

業務計畫及工作計畫名稱與編號	58070710501 道路橋梁廣場地景工程- 新建道路橋梁廣場地景	經費需求 總數	534,656千元	計畫期間	自91.01.01起至127.12.31止	
計畫內容	本市三民區18期市地重劃 聯外道路開闢工程	預期成果	如期完成	計畫類別	公共工程計畫	
工作項目	年度	概算數	占總需求 (%)	已過期間執行數		說明
				實支數	保留數	
本市三民區18期市地重劃聯外道路 開闢工程	091	5,428	1.02	5,428		工程總經費534,655,756元，全數由市府自籌，分年編列預算，截至111年度已編列31,436,000元。91年度已編列5,428,000元(市府自籌)。
本市三民區18期市地重劃聯外道路 開闢工程	092	1,000	0.19	1,000		92年度已編列1,000,000元(市府自籌)
本市三民區18期市地重劃聯外道路 開闢工程	093	950	0.18	950		93年度已編列950,000元(市府自籌)
本市三民區18期市地重劃聯外道路 開闢工程	094	100	0.02	100		94年度已編列100,000元(市府自籌)
本市三民區18期市地重劃聯外道路 開闢工程	095	600	0.11	600		95年度已編列600,000元(市府自籌)
本市三民區18期市地重劃聯外道路 開闢工程	096	1,500	0.28	1,500		96年度已編列1,500,000元(市府自籌)
本市三民區18期市地重劃聯外道路 開闢工程	097	500	0.09	500		97年度已編列500,000元(市府自籌)
本市三民區18期市地重劃聯外道路 開闢工程	098	500	0.09	500		98年度已編列500,000元(市府自籌)
本市三民區18期市地重劃聯外道路 開闢工程	099	500	0.09	500		99年度已編列500,000元(市府自籌)
本市三民區18期市地重劃聯外道路 開闢工程	100	16,666	3.12	16,666		100年度已編列16,666,000元(市府自籌)
本市三民區18期市地重劃聯外道路 開闢工程	101	500	0.09	500		101年度已編列500,000元(市府自籌)
本市三民區18期市地重劃聯外道路 開闢工程	102	380	0.07	380		102年度已編列380,000元(市府自籌)
本市三民區18期市地重劃聯外道路 開闢工程	103	380	0.07	380		103年度已編列380,000元(市府自籌)
本市三民區18期市地重劃聯外道路 開闢工程	104	304	0.06	304		104年度已編列304,000元(市府自籌)

高雄市政府工務局新建工程處

中程資本支出計畫概況表

中華民國112年度

單位：新臺幣千元

業務計畫及工作計畫名稱與編號	58070710501 道路橋梁廣場地景工程- 新建道路橋梁廣場地景	經費需求 總數	534,656千元	計畫期間	自91.01.01起至127.12.31止	
計畫內容	本市三民區18期市地重劃 聯外道路開闢工程	預期成果	如期完成	計畫類別	公共工程計畫	
工作項目	年度	概算數	占總需求 (%)	已過期間執行數		說明
				實支數	保留數	
本市三民區18期市地重劃聯外道路 開闢工程	105	304	0.06	304		105年度已編列304,000元 (市府自籌)
本市三民區18期市地重劃聯外道路 開闢工程	106	304	0.06	304		106年度已編列304,000元 (市府自籌)
本市三民區18期市地重劃聯外道路 開闢工程	107	304	0.06	304		107年度已編列304,000元 (市府自籌)
本市三民區18期市地重劃聯外道路 開闢工程	108	304	0.06	304		108年度已編列304,000元 (市府自籌)
本市三民區18期市地重劃聯外道路 開闢工程	109	304	0.06	304		109年度已編列304,000元 (市府自籌)
本市三民區18期市地重劃聯外道路 開闢工程	110	304	0.06	304		110年度已編列304,000元 (市府自籌)
本市三民區18期市地重劃聯外道路 開闢工程	111	304	0.06	304		111年度已編列304,000元 (市府自籌)
本市三民區18期市地重劃聯外道路 開闢工程	112	304	0.06			112年度續編市府自籌 數，餘於爾後年度續編 (每年續編304,000元)
本市三民區18期市地重劃聯外道路 開闢工程	113	304	0.06			113年度續編市府自籌數
本市三民區18期市地重劃聯外道路 開闢工程	114	304	0.06			114年度續編市府自籌數
本市三民區18期市地重劃聯外道路 開闢工程	115	304	0.06			115年度續編市府自籌數
本市三民區18期市地重劃聯外道路 開闢工程	116	304	0.06			116年度續編市府自籌數
本市三民區18期市地重劃聯外道路 開闢工程	117	501,700	93.84			117年度至爾後年度尚需 續編市府自籌數

高雄市政府工務局新建工程處

中程資本支出計畫概況表

中華民國112年度

單位：新臺幣千元

業務計畫及工作計畫名稱與編號	58070710501 道路橋梁廣場地景工程- 新建道路橋梁廣場地景	經費需求 總數	39,723千元		計畫期間	自92.01.01起至127.12.31止
計畫內容	三民區36期金山路 180-190號 開關工程	預期成果	如期完成		計畫類別	公共工程計畫
工作項目	年度	概算數	占總需求 (%)	已過期間執行數		說明
				實支數	保留數	
三民區36期金山路 180-190號 開關工程	092	1,000	2.52	1,000		工程總經費39,723,435元，全數由市府自籌，分年編列預算，截至111年度已編列26,008,000元。92年度已編列1,000,000元(市府自籌)。
三民區36期金山路 180-190號 開關工程	093	950	2.39	950		93年度已編列950,000元(市府自籌)
三民區36期金山路 180-190號 開關工程	094	100	0.25	100		94年度已編列100,000元(市府自籌)
三民區36期金山路 180-190號 開關工程	095	600	1.51	600		95年度已編列600,000元(市府自籌)
三民區36期金山路 180-190號 開關工程	096	1,500	3.78	1,500		96年度已編列1,500,000元(市府自籌)
三民區36期金山路 180-190號 開關工程	097	500	1.26	500		97年度已編列500,000元(市府自籌)
三民區36期金山路 180-190號 開關工程	098	500	1.26	500		98年度已編列500,000元(市府自籌)
三民區36期金山路 180-190號 開關工程	099	500	1.26	500		99年度已編列500,000元(市府自籌)
三民區36期金山路 180-190號 開關工程	100	16,666	41.96	16,666		100年度已編列6,666,000元(市府自籌)
三民區36期金山路 180-190號 開關工程	101	500	1.26	500		101年度已編列500,000元(市府自籌)
三民區36期金山路 180-190號 開關工程	102	380	0.96	380		102年度已編列380,000元(市府自籌)
三民區36期金山路 180-190號 開關工程	103	380	0.96	380		103年度已編列380,000元(市府自籌)
三民區36期金山路 180-190號 開關工程	104	304	0.77	304		104年度已編列304,000元(市府自籌)
三民區36期金山路 180-190號 開關工程	105	304	0.77	304		105年度已編列304,000元(市府自籌)

高雄市政府工務局新建工程處

中程資本支出計畫概況表

中華民國112年度

單位：新臺幣千元

業務計畫及工作計畫名稱與編號	58070710501 道路橋梁廣場地景工程- 新建道路橋梁廣場地景	經費需求 總數	39,723千元	計畫期間	自92.01.01起至127.12.31止	
計畫內容	三民區36期金山路 180-190號 開關工程	預期成果	如期完成	計畫類別	公共工程計畫	
工作項目	年度	概算數	占總需求 (%)	已過期間執行數		說明
				實支數	保留數	
三民區36期金山路 180-190號 開關工程	106	304	0.77	304		106年度已編列304,000元(市府自籌)
三民區36期金山路 180-190號 開關工程	107	304	0.77	304		107年度已編列304,000元(市府自籌)
三民區36期金山路 180-190號 開關工程	108	304	0.77	304		108年度已編列304,000元(市府自籌)
三民區36期金山路 180-190號 開關工程	109	304	0.77	304		109年度已編列304,000元(市府自籌)
三民區36期金山路 180-190號 開關工程	110	304	0.77	304		110年度已編列304,000元(市府自籌)
三民區36期金山路 180-190號 開關工程	111	304	0.77	304		111年度已編列304,000元(市府自籌數)
三民區36期金山路 180-190號 開關工程	112	304	0.77			112年度續編市府自籌數，餘於爾後年度續編(每年續編304,000元)
三民區36期金山路 180-190號 開關工程	113	304	0.77			113年度續編市府自籌數
三民區36期金山路 180-190號 開關工程	114	304	0.77			114年度續編市府自籌數
三民區36期金山路 180-190號 開關工程	115	304	0.77			115年度續編市府自籌數
三民區36期金山路 180-190號 開關工程	116	304	0.77			116年度續編市府自籌數
三民區36期金山路 180-190號 開關工程	117	12,195	30.70			117年度至爾後年度尚需續編市府自籌數

高雄市政府工務局新建工程處

中程資本支出計畫概況表

中華民國112年度

單位：新臺幣千元

業務計畫及工作計畫名稱與編號	58070710501 道路橋梁廣場地景工程- 新建道路橋梁廣場地景	經費需求 總數	247,068千元		計畫期間	自91.01.01起至127.12.31止
計畫內容	小港區五甲交流道2-3號 道路開闢工程	預期成果	如期完成		計畫類別	公共工程計畫
工作項目	年度	概算數	占總需求 (%)	已過期間執行數		說明
				實支數	保留數	
小港區五甲交流道2-3號道路開闢工程	091	1,000	0.40	1,000		工程總經費320,568,113元，全數由市府自籌，已編列63,158,460元，其餘分年編列預算(本處247,068,113元，鳳山區公所10,341,540元)，鳳山區公所已編列10,341,540元，截至111年度本處已編列127,008,000元。91年度已編列1,000,000元(市府自籌)。
小港區五甲交流道2-3號道路開闢工程	092	1,000	0.40	1,000		92年度已編列1,000,000元(市府自籌)
小港區五甲交流道2-3號道路開闢工程	093	950	0.38	950		93年度已編列950,000元(市府自籌)
小港區五甲交流道2-3號道路開闢工程	094	100	0.04	100		94年度已編列100,000元(市府自籌)
小港區五甲交流道2-3號道路開闢工程	095	600	0.24	600		95年度已編列600,000元(市府自籌)
小港區五甲交流道2-3號道路開闢工程	096	1,500	0.61	1,500		96年度已編列1,500,000元(市府自籌)
小港區五甲交流道2-3號道路開闢工程	097	500	0.20	500		97年度已編列500,000元(市府自籌)
小港區五甲交流道2-3號道路開闢工程	098	500	0.20	500		98年度已編列500,000元(市府自籌)
小港區五甲交流道2-3號道路開闢工程	099	500	0.20	500		99年度已編列500,000元(市府自籌)
小港區五甲交流道2-3號道路開闢工程	100	16,666	6.75	16,666		100年度已編列16,666,000元(市府自籌)
小港區五甲交流道2-3號道路開闢工程	101	500	0.20	500		101年度已編列500,000元(市府自籌)
小港區五甲交流道2-3號道路開闢工程	102	380	0.15	380		102年度已編列380,000元(市府自籌)
小港區五甲交流道2-3號道路開闢工	103	380	0.15	380		103年度已編列380,000元

高雄市政府工務局新建工程處

中程資本支出計畫概況表

中華民國112年度

單位：新臺幣千元

業務計畫及工作計畫名稱與編號	58070710501 道路橋梁廣場地景工程- 新建道路橋梁廣場地景	經費需求 總數	247,068千元	計畫期間	自91.01.01起至127.12.31止	
計畫內容	小港區五甲交流道2-3號 道路開闢工程	預期成果	如期完成	計畫類別	公共工程計畫	
工作項目	年度	概算數	占總需求 (%)	已過期間執行數		說明
				實支數	保留數	
程						(市府自籌)
小港區五甲交流道2-3號道路開闢工程	104	304	0.12	304		104年度已編列304,000元 (市府自籌)
小港區五甲交流道2-3號道路開闢工程	105	304	0.12	304		105年度已編列304,000元 (市府自籌)
小港區五甲交流道2-3號道路開闢工程	106	304	0.12	304		106年度已編列304,000元 (市府自籌)
小港區五甲交流道2-3號道路開闢工程	107	100,304	40.60	100,304		107年度已編列 100,304,000元(市府自籌)
小港區五甲交流道2-3號道路開闢工程	108	304	0.12	304		108年度已編列304,000元 (市府自籌)
小港區五甲交流道2-3號道路開闢工程	109	304	0.12	304		109年度已編列304,000元 (市府自籌)
小港區五甲交流道2-3號道路開闢工程	110	304	0.12	304		110年度已編列304,000元 (市府自籌)
小港區五甲交流道2-3號道路開闢工程	111	304	0.12	304		111年度已編列304,000元 (市府自籌)
小港區五甲交流道2-3號道路開闢工程	112	304	0.12			112年度續編市府自籌 數，餘於爾後年度續編 (每年續編304,000元)
小港區五甲交流道2-3號道路開闢工程	113	304	0.12			113年度續編市府自籌數
小港區五甲交流道2-3號道路開闢工程	114	304	0.12			114年度續編市府自籌數
小港區五甲交流道2-3號道路開闢工程	115	304	0.12			115年度續編市府自籌數
小港區五甲交流道2-3號道路開闢工程	116	304	0.12			116年度續編市府自籌數
小港區五甲交流道2-3號道路開闢工程	117	118,540	47.98			117年度至爾後年度尚需 續編市府自籌數

高雄市政府工務局新建工程處

中程資本支出計畫概況表

中華民國112年度

單位：新臺幣千元

業務計畫及工作計畫名稱與編號	58070710501 道路橋梁廣場地景工程- 新建道路橋梁廣場地景	經費需求 總數	128,936千元	計畫期間	自104.01.01起至117.12.31止	
計畫內容	左營區明潭路開闢工程	預期成果	如期完成	計畫類別	公共工程計畫	
工作項目	年度	概算數	占總需求 (%)	已過期間執行數		說明
				實支數	保留數	
左營區明潭路開闢工程	106	10,650	8.26	10,649		工程總經費128,935,866元，全數由市府自籌，分年編列預算，截至111年度已編列64,469,000元。106年度已編列10,650,000元(市府自籌)。
左營區明潭路開闢工程	107	10,839	8.41	10,827		107年度已編列10,839,000元(市府自籌)
左營區明潭路開闢工程	108	10,650	8.26	10,650		108年度已編列10,650,000元(市府自籌)
左營區明潭路開闢工程	109	10,840	8.41	10,840		109年度已編列10,840,000元(市府自籌)
左營區明潭路開闢工程	110	10,650	8.26	10,650		110年度已編列10,650,000元(市府自籌)
左營區明潭路開闢工程	111	10,840	8.41	10,808		111年度已編列10,840,000元(市府自籌)
左營區明潭路開闢工程	112	10,650	8.26			112年度續編市府自籌數，餘於爾後年度續編
左營區明潭路開闢工程	113	10,840	8.41			113年度續編市府自籌數
左營區明潭路開闢工程	114	10,650	8.26			114年度續編市府自籌數
左營區明潭路開闢工程	115	10,840	8.41			115年度續編市府自籌數
左營區明潭路開闢工程	116	10,650	8.26			116年度續編市府自籌數
左營區明潭路開闢工程	117	10,837	8.40			117年度續編市府自籌數

高雄市政府工務局新建工程處

中程資本支出計畫概況表

中華民國112年度

單位：新臺幣千元

業務計畫及工作計畫名稱與編號	58070710501 道路橋梁廣場地景工程- 新建道路橋梁廣場地景	經費需求 總數	887,605千元		計畫期間	自96.01.01起至249.12.31止
計畫內容	7項重劃區聯外道路開闢工程	預期成果	如期完成		計畫類別	公共工程計畫
工作項目	年度	概算數	占總需求 (%)	已過期間執行數		說明
				實支數	保留數	
7項重劃區聯外道路開闢工程	096	8,300	0.94	8,300		工程總經費887,605,000元，全數由市府自籌，分年編列預算，截至111年度已編列59,632,000元。96年度已編列8,300,000元(市府自籌)。
7項重劃區聯外道路開闢工程	097	1,000	0.11	1,000		97年度已編列1,000,000元(市府自籌)
7項重劃區聯外道路開闢工程	098	1,000	0.11	1,000		98年度已編列1,000,000元(市府自籌)
7項重劃區聯外道路開闢工程	099	1,000	0.11	1,000		99年度已編列1,000,000元(市府自籌)
7項重劃區聯外道路開闢工程	100	33,332	3.76	33,332		100年度已編列33,332,000元(市府自籌)
7項重劃區聯外道路開闢工程	101	1,000	0.11	1,000		101年度已編列1,000,000元(市府自籌)
7項重劃區聯外道路開闢工程	102					102年度已編列0元(市府自籌)
7項重劃區聯外道路開闢工程	103					103年度已編列0元(市府自籌)
7項重劃區聯外道路開闢工程	104					104年度已編列0元(市府自籌)
7項重劃區聯外道路開闢工程	105					105年度已編列0元(市府自籌)
7項重劃區聯外道路開闢工程	106					106年度已編列0元(市府自籌)
7項重劃區聯外道路開闢工程	107					107年度已編列0元(市府自籌)
7巷重劃區聯外道路開闢工程	108					108年度已編列0元(市府自籌)
7項重劃區聯外道路開闢工程	109					109年度已編列0元(市府自籌)

高雄市政府工務局新建工程處

中程資本支出計畫概況表

中華民國112年度

單位：新臺幣千元

業務計畫及工作計畫名稱與編號	58070710501 道路橋梁廣場地景工程- 新建道路橋梁廣場地景	經費需求 總數	887,605千元	計畫期間	自96.01.01起至249.12.31止	
計畫內容	7項重劃區聯外道路開闢工程	預期成果	如期完成	計畫類別	公共工程計畫	
工作項目	年度	概算數	占總需求 (%)	已過期間執行數		說明
				實支數	保留數	
7項重劃區聯外道路開闢工程	110	7,000	0.79	7,000		110年度已編列7,000,000元(市府自籌)
7項重劃區聯外道路開闢工程	111	7,000	0.79	7,000		111年度已編列7,000,000元(市府自籌)
7項重劃區聯外道路開闢工程	112	6,000	0.68			112年度續編市府自籌數，餘於爾後年度續編
7項重劃區聯外道路開闢工程	113	6,000	0.68			113年度續編市府自籌數
7項重劃區聯外道路開闢工程	114	6,000	0.68			114年度續編市府自籌數
7項重劃區聯外道路開闢工程	115	6,000	0.68			115年度續編市府自籌數
7項重劃區聯外道路開闢工程	116	6,000	0.68			116年度續編市府自籌數
7項重劃區聯外道路開闢工程	117	797,973	89.90			117年度至爾後年度尚需續編市府自籌數

高雄市政府工務局新建工程處

中程資本支出計畫概況表

中華民國112年度

單位：新臺幣千元

業務計畫及工作計畫名稱與編號	58070710501 道路橋梁廣場地景工程- 新建道路橋梁廣場地景	經費需求 總數	141,530千元	計畫期間	自109.01.01起至118.12.31止	
計畫內容	仁武區仁心路道路拓寬工程(第一期)	預期成果	如期完成	計畫類別	公共工程計畫	
工作項目	年度	概算數	占總需求 (%)	已過期間執行數		說明
				實支數	保留數	
仁武區仁心路道路拓寬工程(第一期)	109	29,194	20.63	27,588	1,606	工程總經費252,017,000元，其中市府分攤141,530,000元，分年編列預算，截至111年度已編列90,025,000元。109年度已編列29,194,000元(市府自籌)。
仁武區仁心路道路拓寬工程(第一期)	110					110年度已編列0元(市府自籌)
仁武區仁心路道路拓寬工程(第一期)	111	60,831	42.98	41,867		111年度已編列60,831,000元(市府自籌)
仁武區仁心路道路拓寬工程(第一期)	112	24,368	17.22			112年度續編市府自籌數，餘於爾後年度續編
仁武區仁心路道路拓寬工程(第一期)	113	4,523	3.20			113年度續編市府自籌數
仁武區仁心路道路拓寬工程(第一期)	114	4,523	3.20			114年度續編市府自籌數
仁武區仁心路道路拓寬工程(第一期)	115	4,523	3.20			115年度續編市府自籌數
仁武區仁心路道路拓寬工程(第一期)	116	4,523	3.20			116年度續編市府自籌數
仁武區仁心路道路拓寬工程(第一期)	117	9,045	6.39			117年度至爾後年度尚需續編市府自籌數

高雄市政府工務局新建工程處

中程資本支出計畫概況表

中華民國112年度

單位：新臺幣千元

業務計畫及工作計畫名稱與編號	58070710501 道路橋梁廣場地景工程- 新建道路橋梁廣場地景	經費需求 總數	1,275,555千元	計畫期間	自107.01.01起至112.12.31止	
計畫內容	高雄市濱海聯外道路開闢工程(北段道路0K~2K+100)	預期成果	如期完成	計畫類別	公共工程計畫	
工作項目	年度	概算數	占總需求 (%)	已過期間執行數		說明
				實支數	保留數	
高雄市濱海聯外道路開闢工程(北段道路0K~2K+100)	107	418,129	32.78	396,875	772	工程總經費1,275,555,000元(中央補助960,248,000元、市府自籌315,307,000元),分年編列預算,截至111年度已編列1,211,868,000元。 107年度已編列 1.中央補助款354,983,000元 2.市府自籌款63,146,000元
高雄市濱海聯外道路開闢工程(北段道路0K~2K+100)	108	400,000	31.36	400,000		108年度已編列 1.中央補助款324,000,000元 2.市府自籌款76,000,000元
高雄市濱海聯外道路開闢工程(北段道路0K~2K+100)	109	164,061	12.86	164,060		109年度已編列市府自籌款164,061,000元
高雄市濱海聯外道路開闢工程(北段道路0K~2K+100)	110	229,678	18.01	207,500	22,178	110年度已編列中央補助款229,678,000元
高雄市濱海聯外道路開闢工程(北段道路0K~2K+100)	111					111年度已編列0元
高雄市濱海聯外道路開闢工程(北段道路0K~2K+100)	112	63,687	4.99			112年度續編列 1.中央補助款51,587,000元 2.市府自籌款12,100,000元

高雄市政府工務局新建工程處

中程資本支出計畫概況表

中華民國112年度

單位：新臺幣千元

業務計畫及工作計畫名稱與編號	58070710501 道路橋梁廣場地景工程- 新建道路橋梁廣場地景	經費需求 總數	187,756千元	計畫期間	自112.01.01起至116.12.31止	
計畫內容	高雄市區濱海聯外道路開關工程(南段工程-德民路至中海路)	預期成果	如期完成	計畫類別	公共工程計畫	
工作項目	年度	概算數	占總需求 (%)	已過期間執行數		說明
				實支數	保留數	
高雄市區濱海聯外道路開關工程(南段工程-德民路至中海路)	112	58,492	31.15			工程總經費733,064,000元，其中市府分攤187,756,000元，分年編列預算。 112年度編列市府自籌數，餘於爾後年度續編
高雄市區濱海聯外道路開關工程(南段工程-德民路至中海路)	113	30,000	15.98			113年度續編市府自籌數
高雄市區濱海聯外道路開關工程(南段工程-德民路至中海路)	114	30,000	15.98			114年度續編市府自籌數
高雄市區濱海聯外道路開關工程(南段工程-德民路至中海路)	115	30,000	15.98			115年度續編市府自籌數
高雄市區濱海聯外道路開關工程(南段工程-德民路至中海路)	116	39,264	20.91			116年度續編市府自籌數

高雄市政府工務局新建工程處

中程資本支出計畫概況表

中華民國112年度

單位：新臺幣千元

業務計畫及工作計畫名稱與編號	58070710501 道路橋梁廣場地景工程- 新建道路橋梁廣場地景	經費需求 總數	154,999千元		計畫期間	自109.01.01起至114.12.31止
計畫內容	高雄市六龜區高133線道路重建工程	預期成果	如期完成		計畫類別	公共工程計畫
工作項目	年度	概算數	占總需求 (%)	已過期間執行數		說明
				實支數	保留數	
高雄市六龜區高133線道路重建工程	109	27,267	17.59	25,990	1,276	工程總經費733,200,000元，其中市府分攤154,999,000元，分年編列預算，截至111年度已編列47,965,474元。109年度已編列27,267,000元(市府自籌)。
高雄市六龜區高133線道路重建工程	110	20,699	13.35	20,699		110年度已編列20,699,000(市府自籌)
高雄市六龜區高133線道路重建工程	111					111年度已編列0元(市府自籌)
高雄市六龜區高133線道路重建工程	112	6,291	4.06			112年度續編市府自籌數，餘於爾後年度續編
高雄市六龜區高133線道路重建工程	113	50,000	32.26			113年度續編市府自籌數
高雄市六龜區高133線道路重建工程	114	50,742	32.74			114年度續編市府自籌數

高雄市政府工務局新建工程處

中程資本支出計畫概況表

中華民國112年度

單位：新臺幣千元

業務計畫及工作計畫名稱與編號	58070710501 道路橋梁廣場地景工程- 新建道路橋梁廣場地景	經費需求 總數	1,200,000千元	計畫期間	自112.01.01起至117.12.31止	
計畫內容	國道1號增設岡山第二交流道範圍內連絡道拓寬工程及增設交流道用地取得	預期成果	如期完成	計畫類別	公共工程計畫	
工作項目	年度	概算數	占總需求 (%)	已過期間執行數		說明
				實支數	保留數	
國道1號增設岡山第二交流道範圍內連絡道拓寬工程及增設交流道用地取得	112	205,000	17.08			工程總經費1,200,000,000元，全數由市府自籌，分年編列預算。 112年度編列市府自籌數，餘於爾後年度續編
國道1號增設岡山第二交流道範圍內連絡道拓寬工程及增設交流道用地取得	113	200,000	16.67			113年度續編市府自籌數
國道1號增設岡山第二交流道範圍內連絡道拓寬工程及增設交流道用地取得	114	200,000	16.67			114年度續編市府自籌數
國道1號增設岡山第二交流道範圍內連絡道拓寬工程及增設交流道用地取得	115	200,000	16.67			115年度續編市府自籌數
國道1號增設岡山第二交流道範圍內連絡道拓寬工程及增設交流道用地取得	116	200,000	16.67			116年度續編市府自籌數
國道1號增設岡山第二交流道範圍內連絡道拓寬工程及增設交流道用地取得	117	195,000	16.25			117年度續編市府自籌數

高雄市政府工務局新建工程處

中程資本支出計畫概況表

中華民國112年度

單位：新臺幣千元

業務計畫及工作計畫名稱與編號	58070710501 道路橋梁廣場地景工程- 新建道路橋梁廣場地景	經費需求 總數	42,925千元	計畫期間	自112.01.01起至116.12.31止	
計畫內容	烏松區4-31號道路(松藝路) 土地取得	預期成果	如期完成	計畫類別	公共工程計畫	
工作項目	年度	概算數	占總需求 (%)	已過期間執行數		說明
				實支數	保留數	
烏松區4-31號道路(松藝路)土地取得	112	8,585	20.00			工程總經費42,925,000元，全數由市府自籌，分年編列預算。 112年度編列市府自籌數，餘於爾後年度續編
烏松區4-31號道路(松藝路)土地取得	113	8,585	20.00			113年度續編市府自籌數
烏松區4-31號道路(松藝路)土地取得	114	8,585	20.00			114年度續編市府自籌數
烏松區4-31號道路(松藝路)土地取得	115	8,585	20.00			115年度續編市府自籌數
烏松區4-31號道路(松藝路)土地取得	116	8,585	20.00			116年度續編市府自籌數

高雄市政府工務局新建工程處

中程資本支出計畫概況表

中華民國112年度

單位：新臺幣千元

業務計畫及工作計畫名稱與編號	58070710501 道路橋梁廣場地景工程- 新建道路橋梁廣場地景	經費需求 總數	276,942千元		計畫期間	自108.01.01起至113.12.31止
計畫內容	國道十號燕巢交流道改善工程(第二階段)	預期成果	如期完成		計畫類別	公共工程計畫
工作項目	年度	概算數	占總需求 (%)	已過期間執行數		說明
				實支數	保留數	
國道十號燕巢交流道改善工程(第二階段)	108	1,070	0.39	1,070		工程總經費893,584,000元，其中市府分攤276,942,000元，分年編列預算，截至111年度已編列125,296,000元。109年度已編列1,070,000元(市府自籌)。
國道十號燕巢交流道改善工程(第二階段)	109	62,321	22.50	44,226	0	109年度已編列62,321,000元(市府自籌)
國道十號燕巢交流道改善工程(第二階段)	110	25,905	9.35	22,296	3,609	110年度已編列25,905,000元(市府自籌)
國道十號燕巢交流道改善工程(第二階段)	111	36,000	13.00			111年度已編列36,000,000元(市府自籌)
國道十號燕巢交流道改善工程(第二階段)	112	5,000	1.81			112年度續編市府自籌數，餘於爾後年度續編
國道十號燕巢交流道改善工程(第二階段)	113	146,646	52.95			113年度續編市府自籌數

高雄市政府工務局新建工程處

中程資本支出計畫概況表

中華民國112年度

單位：新臺幣千元

業務計畫及工作計畫名稱與編號	58070710501 道路橋梁廣場地景工程- 新建道路橋梁廣場地景	經費需求 總數	131,050千元	計畫期間	自112.01.01起至116.12.31止	
計畫內容	林園區文賢北路以北打通工程	預期成果	如期完成	計畫類別	公共工程計畫	
工作項目	年度	概算數	占總需求 (%)	已過期間執行數		說明
				實支數	保留數	
林園區文賢北路以北打通工程	112	33,343	25.44			工程總經費131,050,000元，全數由市府自籌，分年編列預算。112年度編列市府自籌數，餘於爾後年度續編
林園區文賢北路以北打通工程	113	29,840	22.77			113年度續編市府自籌數
林園區文賢北路以北打通工程	114	29,839	22.77			114年度續編市府自籌數
林園區文賢北路以北打通工程	115	19,014	14.51			115年度續編市府自籌數
林園區文賢北路以北打通工程	116	19,014	14.51			116年度續編市府自籌數

高雄市政府工務局新建工程處

中程資本支出計畫概況表

中華民國112年度

單位：新臺幣千元

業務計畫及工作計畫名稱與編號	59070711401 一般建築及設備-營建工程	經費需求總數	63,350千元	計畫期間	自112.01.01起至115.12.31止	
計畫內容	高雄市區濱海聯外道路開闢工程(南段工程-德民路至中海路)軍方建物代拆代建工程	預期成果	如期完成	計畫類別	房屋建築計畫	
工作項目	年度	概算數	占總需求(%)	已過期間執行數		說明
				實支數	保留數	
高雄市區濱海聯外道路開闢工程(南段工程-德民路至中海路)軍方建物代拆代建工程	112	6,847	10.81			工程總經費160,781,000元，其中市府分攤63,350,000元，分年編列預算。 112年度編列市府自籌數，餘於爾後年度續編
高雄市區濱海聯外道路開闢工程(南段工程-德民路至中海路)軍方建物代拆代建工程	113	28,700	45.30			113年度續編市府自籌數
高雄市區濱海聯外道路開闢工程(南段工程-德民路至中海路)軍方建物代拆代建工程	114	18,864	29.78			114年度續編市府自籌數
高雄市區濱海聯外道路開闢工程(南段工程-德民路至中海路)軍方建物代拆代建工程	115	8,939	14.11			115年度續編市府自籌數

高雄市政府工務
歲出按職能及經

中華民國112

職能別分類	經濟性分類	經常支出							資本支出				
		受僱人員報酬	購買商品及勞務支出	債務利息	土地租金支出	經常移轉			經常支出合計	投資及增資			
						對企業	對非營利及民間機構	對政府		對國外	對營業基金	對非營業特種基金	對民間企業
總計		181,721	2,913		14,758		384			199,776			
01 一般公共事務													
02 防衛													
03 公共秩序與安全													
04 教育													
05 保健													
06 社會安全與福利													
07 住宅及社區服務													
08 娛樂、文化與宗教													
09 燃料與能源													
10 農、林、漁、牧業													
11 礦業、製造業及營造業													
12 運輸及通信		181,721	2,913		14,758		384			199,776			
13 其他經濟服務													
14 環境保護													
15 其他支出													

局新建工程處

濟性綜合分類表

年度

單位：新臺幣千元

資本支出														
資本移轉				土地購入	無形資產購入	固定資本形成						資本支出合計	總計	
對企業	對非營利及民間機構	對政府	對國外			住宅	非住宅房屋	營建工程	運輸工具	資訊軟體	其他設備及機器			土地改良
				1,142,676			6,947	1,516,439				376	2,666,438	2,866,214
							6,847						6,847	6,847
				1,142,676			100	1,516,439				376	2,659,591	2,859,367

機關編號
07-072

中華民國 112 年度

高雄市總預算

高雄市政府工務局養護工程處單位預算

高雄市政府工務局養護工程處 編

主辦會計人員

機關長官

高雄市政府工務局養護工程處

目次

中華民國 112 年度

甲、預算總說明	第 1 頁至第 4 頁
乙、主要表	
1. 歲入來源別預算表	第 5 頁至第 7 頁
2. 歲出機關別預算表	第 8 頁至第 11 頁
丙、附屬表	
1. 歲入項目說明提要與預算明細表	第 12 頁至第 25 頁
2. 歲出計畫說明提要與各項費用明細表	第 26 頁至第 46 頁
3. 各項費用彙計表	第 47 頁至第 48 頁
4. 歲出一級用途別科目分析表	第 49 頁至第 49 頁
5. 資本支出分析表	第 50 頁至第 50 頁
6. 人事費彙計表	第 51 頁至第 51 頁
7. 約聘僱人員費用分析表	第 52 頁至第 52 頁
8. 公務車輛明細表	第 53 頁至第 61 頁
9. 中程資本支出計畫概況表	第 62 頁至第 62 頁
10. 歲出按職能及經濟性綜合分類表	第 63 頁至第 64 頁

高雄市政府工務局養護工程處

預算總說明

中華民國 112 年度

壹、現行法定職掌

一、機關主要職掌：

本處置處長1人，承工務局長之命，綜理處務，並指揮監督所屬員工，置副處長2人，襄理處務。並置5科、5隊、5室，執行各項有關業務。

二、內部分層業務：

道路工程科：道路、人行道、通學道、橋隧、交通設施等工程改善之規劃、設計、施工及政策擬定等事項。

路燈工程科：路（園）燈、照明、電氣、機電設備、地下管線等工程養護、改善之規劃、設計及施工擬定等事項。

公園工程科：都市計畫公園、綠地、兒童遊戲場等新建、改善與綠化工程之規劃、設計、施工及獎勵投資興建公園、兒童遊戲場之審查等事項。

園藝工程科：道路、人行道、都市景觀等環境綠美化改善工程，樹木銀行、苗圃管理、園藝繁殖栽培、推廣、病蟲害防治等事項。

工程管理科：先期作業計畫、工程品質查核督導、計畫管考、工程品質技術資料管理、災害防救計畫擬定修訂等。工程用地之徵收、價購、產權移轉、登記、管理、興辦工程應拆合法房屋之查估、補償。地上（下）物調查、測量、拆遷、救濟等事項及資訊管理。

四維養護工程一隊：本市楠梓、左營、三民、鼓山、苓雅、新興、前金、鹽埕、前鎮、小港、旗津等區道路、橋隧等保養、修護、改善及有關機具之保管運用等事項。

四維養護工程二隊：本市楠梓、左營、三民、鼓山、苓雅、新興、前金、鹽埕、前鎮、小港、旗津等區路(園)燈、照明設備、公園、綠地、廣場、開放空間、行道樹與遊戲設施等保養、修護、改善及有關機具之保管運用等事項。

鳳山養護工程隊：本市鳳山、大寮、林園、大樹、仁武、鳥松、大社等區道路、橋隧、路(園)燈、照明設備、公園、綠地、廣場、開放空間、行道樹與遊戲設施等保養、修護、改善及有關機具之保管運用等事項。

岡山養護工程隊：本市岡山、橋頭、燕巢、路竹、湖內、阿蓮、田寮、永安、茄萣、彌陀、梓官等區道路、橋隧、路(園)燈、照明設備、公園、綠地、廣場、開放空間、行道樹與遊戲設施等保養、修護、改善及有關機具之保管運用等事項。

旗美養護工程隊：本市甲仙、杉林、旗山、美濃、內門、六龜等區道路、橋隧、路(園)燈、照明設備、公園、綠地、廣場、開放空間、行道樹與遊戲設施等保養、修護、改善及有關機具之保管運用等事項。

高雄市政府工務局養護工程處

預算總說明

中華民國 112 年度

勞工安全衛生室：擬訂、規劃、督導及推動安全衛生管理等事項，並指導有關部門實施。

秘書室：各項工程之發包、簽約。公共設施、材料、倉庫等資產管理。庶務、出納、財產、研考、法制、印信、文書檔案管理、活動辦理、職工管理及不屬其他各科、隊、廠、室事項。

會計室：依法辦理歲計、會計、統計等事項。

人事室：依法辦理人事管理事項。

政風室：依法辦理政風事項。

貳、前年度及上年度已過期間計畫實施及預算執行情形：

一、前年度計畫實施成果及決算辦理概況：

(一)歲入部分：前年度歲入預算數 4 億 5,378 萬元，決算數 3 億 3,414 萬 8 千元。

(二)歲出部分：前年度歲出預算數 30 億 371 萬 5 千元，決算數 29 億 1,039 萬 5 千元。

二、上年度已過期間計畫實施及預算執行情形：

(一)歲入部分：上年度歲入預算數 9 億 4,792 萬 7 千元，截至 111 年 6 月底止實收累計數 4 億 4,125 萬元，其餘預計可按計畫完成。

(二)歲出部分：上年度歲出預算數 36 億 6,554 萬 9 千元，截至 111 年 6 月底止實支累計數 10 億 7,897 萬 4 千元，各項計畫預計於年度結束前達成進度。

參、本年度施政（業務及工作）計畫重點及預算提要：

一、本年度計畫重點及預期績效：

(一)通盤檢討改善本市道路養護工程，加鋪 AC 路面，以確保本市路面之完整。

(二)增進行人、車輛識別道路，裝設路街牌、巷牌、補修人行道等，以改善交通安全及秩序。

(三)增加及改善全市道路照明設備，增進治安及交通安全，並便利市民夜間活動。

(四)充實機具設備與人力，加強現有道路、路燈、公園、綠地等之養護及維護。

(五)開闢都市計畫公園、綠地及改造老舊公園，提供市民足夠活動空間，並促早日成為花園城市，提昇生活品質。

二、本年度預算提要及成本估計：

(一)歲入預算數編列 7 億 4,653 萬 8 千元，其中罰款及賠償收入 462 萬元，規費收入 591 萬 9 千元，財產收入 6,171 萬元，補助及協助收入 5 億 5,072 萬元，捐獻及贈與收入 6,335 萬 7 千元，其他收入 6,021 萬 2 千元。

(二)歲出預算數編列 46 億 5,838 萬 4 千元，其中經常支出 10 億 2,878 萬 4 千元，資本支出 36 億 2,960 萬元。

高雄市政府工務局養護工程處

預算總說明

中華民國 112 年度

組織系統圖

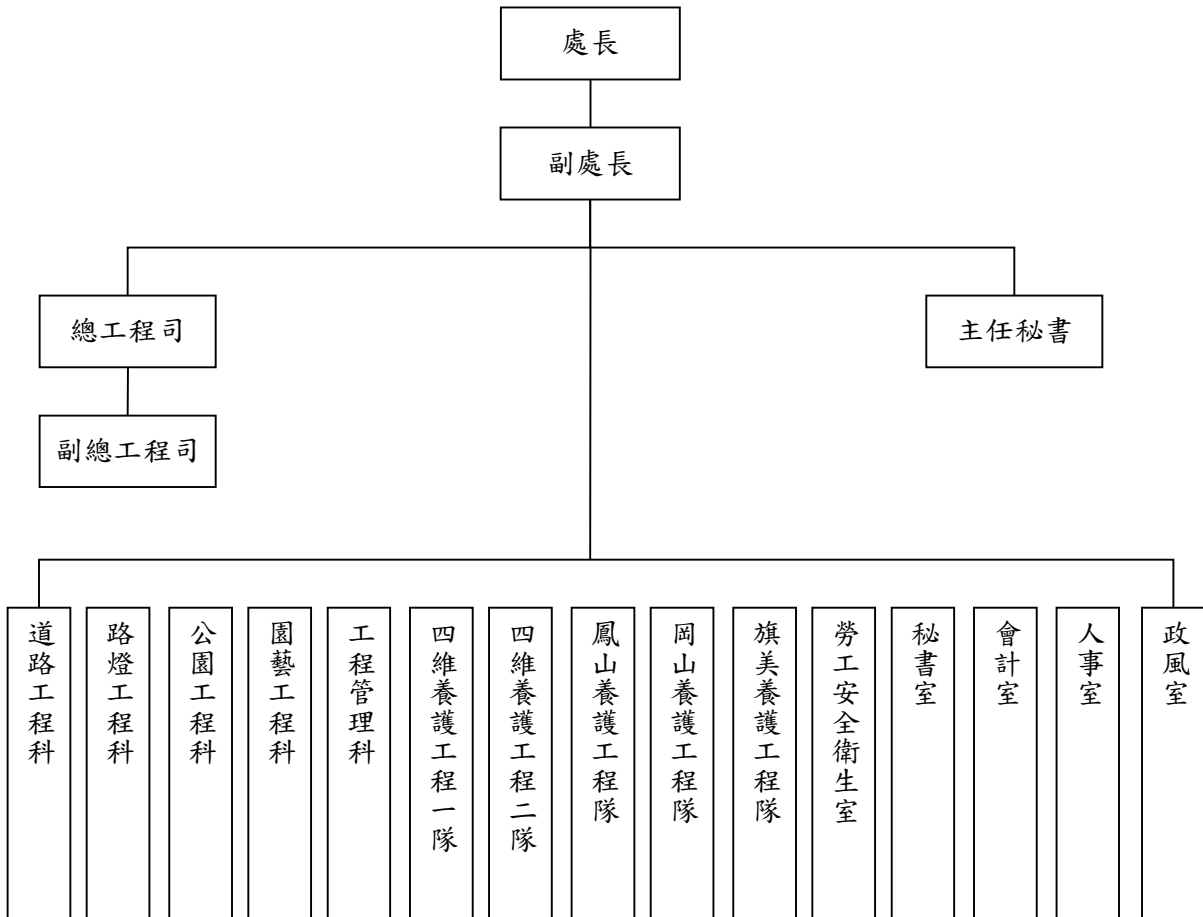

高雄市政府工務局養護工程處

預算總說明

中華民國112年度

員額編制表

類別	法定編制員額	本年度預算員額	上年度預算員額	與上年度預算員額比較增減
民意代表	0	0	0	0
職員	200	181	181	0
警員	0	0	0	0
消防人員	0	0	0	0
技工	352	352	352	0
駕駛	124	124	124	0
工友	5	5	5	0

高雄市政府工務局養護工程處

歲入來源別預算表

中華民國112年度

單位：新臺幣千元

科 目				本年度 預算數	上年度 預算數	前年度 決算數	本年度與 上年度比較	說明	
款	項	目	節						名稱及編號
				合計	746,538	947,927	334,148	-201,389	
02				04000000000 罰款及賠償收入	4,620	5,553	3,579	-933	
	045			04070720000 高雄市政府工務局 養護工程處	4,620	5,553	3,579	-933	
		01		04070720100 罰金罰鍰及怠金	820	820	718	-	
			01	04070720101 罰金罰鍰	820	820	718	-	1.違反高雄市樹木花草及公共設施毀損賠償自治條例規定250千元。 2.違反高雄市公園管理自治條例規定570千元。
			02	04070720300 賠償收入	3,800	4,733	2,861	-933	
			01	04070720301 一般賠償收入	3,800	4,733	2,861	-933	違反合約規定罰款。
03				05000000000 規費收入	5,919	5,937	5,062	-18	
	047			05070720000 高雄市政府工務局 養護工程處	5,919	5,937	5,062	-18	
		01		05070720300 使用規費收入	5,919	5,937	5,062	-18	
			01	05070720303 資料使用費	110	128	91	-18	收取招標圖說工本費。
			02	05070720306 場地設施使用費	5,809	5,809	4,971	-	1.借用綠地及公園等場地設施使用費1,675千元。 2.懸掛旗幟廣告物於燈桿使用費1,754千元。 3.公園埋設地下物或架設地上物使用費2,380千元。
04				07000000000 財產收入	61,710	60,882	50,838	828	
	055			07070720000 高雄市政府工務局 養護工程處	61,710	60,882	50,838	828	
		01		07070720100 財產孳息	58,485	58,482	47,068	3	
			01	07070720103 租金收入	58,485	58,482	47,068	3	1.出租市有土地租金56,154千元。

高雄市政府工務局養護工程處

歲入來源別預算表

中華民國112年度

單位：新臺幣千元

科 目				本年度 預算數	上年度 預算數	前年度 決算數	本年度與 上年度比較	說明	
款	項	目	節						名稱及編號
			02	07070720500 廢舊物資售價	3,225	2,400	3,770	825	2.市有地被占用收取使用補償金2,331千元。
			01	07070720501 廢舊物資售價	3,225	2,400	3,770	825	
06				09000000000 補助及協助收入	550,720	754,627	168,808	-203,907	
	028			09070720000 高雄市政府工務局 養護工程處	550,720	754,627	168,808	-203,907	
			01	09070720100 上級政府補助收入	550,720	754,627	168,808	-203,907	
			01	09070720102 計畫型補助收入	550,720	754,627	168,808	-203,907	1.內政部補助311,406千元。 2.交通部公路總局補助114,114千元。 3.農委會漁業署補助112,645千元。 4.交通部觀光局補助12,555千元。
07				10000000000 捐獻及贈與收入	63,357	60,716	45,359	2,641	
	037			10070720000 高雄市政府工務局 養護工程處	63,357	60,716	45,359	2,641	
			01	10070720100 捐獻收入	63,357	60,716	45,359	2,641	
			01	10070720101 一般捐獻	63,357	60,716	45,359	2,641	台灣電力股份有限公司捐助。
08				12000000000 其他收入	60,212	60,212	60,502	-	
	056			12070720000 高雄市政府工務局 養護工程處	60,212	60,212	60,502	-	
			01	12070720200 雜項收入	60,212	60,212	60,502	-	
			01	12070720201 收回以前年度 歲出	-	-	357	-	

高雄市政府工務局養護工程處

歲入來源別預算表

中華民國112年度

單位：新臺幣千元

科 目				本年度 預算數	上年度 預算數	前年度 決算數	本年度與 上年度比較	說明
款	項	目	節 名稱及編號					
			02	12070720210 其他雜項收入	60,212	60,212	60,145	-1.收回以前年度歲出及其他 偶發事項收入707千元。 2.路面AC刨除剩餘價值收 入59,505千元。

高雄市政府工務局養護工程處

歲出機關別預算表

經資門併計

中華民國112年度

單位：新臺幣千元

科 目				本年度 預算數	上年度 預算數	前年度 決算數	本年度與 上年度比較	說 明	
款	項	目	節						名稱及編號
07				00070000000 高雄市政府工務局主管	4,658,384	3,665,549	2,910,395	992,835	
	003			00070720000 高雄市政府工務局 養護工程處	4,658,384	3,665,549	2,910,395	992,835	
		01		58070720100 一般行政	457,086	444,525	431,344	12,561	
			01	58070720101 行政管理	383,277	370,994	360,144	12,283	本年度預算數之內容與上年度之比較如下： 1.人員維持費383,109千元，較上年度伸算增列現職人員待遇等經費12,283千元。 2.基本行政工作維持費168千元，與上年度同。
			02	58070720102 業務管理	73,809	73,531	71,200	278	本年度預算數73,809千元較上年度增列職員工及約聘僱人員健康檢查等經費278千元。
		02		58070720600 維護保養廠管理	-	-	1,025	-	
			01	58070720601 機械車輛保養廠管理	-	-	1,025	-	
		03		58070720700 公共設施養護	4,201,298	3,221,024	2,478,026	980,274	
			01	58070720704 公共設施養護及改善	4,201,298	3,221,024	2,478,026	980,274	本年度預算數較上年度增列980,274千元，包括： 一、業務費566,408千元，較上年度增列行銷宣導費及臨時人員酬金等經費1,237千元。 二、設備及投資3,600,802千元，較上年度增列956,949千元，本年度編列項目如下： 1.鳳山區北門段1199地號既有墳墓遷葬及補償11,000千元。 2.提升道路品質計畫(內政部)2.0競爭型補助計畫-左營區左營大路(圓環至埤子頭路)人行環境改善工程24,371千元。 3.提升道路品質計畫(內政部)2.0競爭型補助計畫-三民區正義路(九如一路至建國路)人行環境改善工程16,744千元。 4.提升道路品質計畫(內政部)2.0競爭型補助計畫-左營區華夏路(華榮路至崇德路)人行環境改善工程71,451千元。 5.提升道路品質計畫(內政部)2.0競爭型補助計畫-鳳山區南京路(國泰路二段至五甲一路)人行環境改善

高雄市政府工務局養護工程處

歲出機關別預算表

經資門併計

中華民國112年度

單位：新臺幣千元

科 目				本年度 預算數	上年度 預算數	前年度 決算數	本年度與 上年度比較	說 明
款	項	目	節					
								工程142,500千元。 6.提升道路品質計畫(內政部)2.0競爭型補助計畫-鳳山區自由路(議會路至國泰路二段)人行環境改善工程18,000千元。 7.提升道路品質計畫(內政部)2.0競爭型補助計畫-燕巢區中安路道路及人行道改善工程41,375千元。 8.提升道路品質計畫(內政部)2.0競爭型補助計畫-高雄市鼓山區壽山萬壽路改善工程28,750千元。 9.提升道路品質計畫(公路系統)(106~114年)政策輔導型及行人路口安全改善計畫-仁武區高52-1線(5K+725~6K+350)暨大樹區186線(29K+400~30K+000)、高59線(1K+400~2K+400)道路改善工程42,410千元。 10.提升道路品質計畫(公路系統)(106~114年)政策輔導型及行人路口安全改善計畫-高40線(3K+200~8K+000、9K+580~13K+000)間擇要道路改善工程47,973千元。 11.提升道路品質計畫(公路系統)(106~114年)政策輔導型及行人路口安全改善計畫-高114線(1K+970~3K+670)、高117線(0K+000~1K+640、3K+450~4K+408、10K+730~12K+228)、高121線(0K+000~1K+000)、高135線(0K+700~3K+330)、高106線(4K+043~5K+000)、高129線(11K+000~12K+615)及高130線(5K+970~7K+900)道路改善工程48,780千元。 12.110年7月及8月豪雨公共設施災後復建經費-甲仙區百葉巷災害修復工程9,459千元。 13.110年7月及8月豪雨公共設施災後復建經費-田寮區高14線4K+800路面塌陷復舊工程3,810千元。 14.110年7月及8月豪雨公共設施災後復建經費-路竹區華正橋掏空下陷重建工程4,819千元。 15.110年7月及8月豪雨公共設施災後復建經費-燕巢區車林巷道路邊坡崩坍復舊工程7,051千元。 16.前鎮漁港建設專案中長程計畫-110年前鎮漁港景觀綠美化及周邊道路整頓及改善工程(第一年)12,645千元。 17.前鎮漁港建設專案中長程計畫-111年前鎮漁港景觀綠美化及周邊

高雄市政府工務局養護工程處

歲出機關別預算表

經資門併計

中華民國112年度

單位：新臺幣千元

科 目				本年度 預算數	上年度 預算數	前年度 決算數	本年度與 上年度比較	說 明
款	項	目	節					
								道路整頓及改善工程(第二年) 100,000千元。 18.觀光前瞻建設計畫-衛武營園區 環境改善工程22,420千元。 19.城鎮風貌及創生環境營造計畫 競爭型-半屏山地區周邊環境改善 計畫35,656千元。 20.111年度林園區公共設施及景觀 改善工程(發電協助金)6,382千元。 21.111年度永安等6區公共設施及 景觀改善工程(發電協助金)37,755 千元。 22.台灣銀行前鎮區憲德段二小段 34地號土地綠美化工程(發電協助 金)13,500千元。 23.特色公園遊戲場及公園景觀設 施優化工程792,000千元。 24.本市道路刨鋪及養護與舊城南 門口再造計畫552,420千元。 25.道路及橋梁等公共設施改善工 程先期作業費及全市公共設施普查 建置費9,096千元。 26.道路交通安全改善工程372,535 千元。 27.改善道路交通及橋隧工程 433,000千元。 28.道路橋隧人行道等公共設施改 善工程10,000千元。 29.全市公園、綠地、兒童遊戲 場、道路景觀綠美化82,670千元。 30.現有公園設施改善工程190,940 千元。 31.公園綠地開闢及公共設施工程 先期作業費8,362千元。 32.公園綠地開闢工程拆除及廢棄 物清運5,600千元。 33.道路橋梁節能照明改善工程 56,000千元。 34.高雄市全面換裝節能(智能)路燈 暨維護案230,000千元。 35.空地綠美化工程24,000千元。 36.營建工程空氣污染防制費1,000 千元。 37.本市各區公共設施及景觀改善 工程75,000千元。 38.公共設施維護及應急工程11,328 千元。 三、獎補助費32,015千元，較上年 度增列22,088千元，包括： 1. 新增補助茂林區及那瑪夏區110 年7月及8月豪雨公共設施災後復建 經費18,119千元。 2. 新增補助那瑪夏區辦理111年度 本市道路刨鋪及養護工程4,000千 元。

高雄市政府工務局養護工程處

歲出機關別預算表

經資門併計

中華民國112年度

單位：新臺幣千元

科 目				本年度 預算數	上年度 預算數	前年度 決算數	本年度與 上年度比較	說 明
款	項	目	節					
								3.辦理濕地生態保育等補助經費2,691千元，較上年度增列164千元。 4.辦理愛河特定區域光環境夜間燈景照明補助經費705千元，較上年度減列195千元。

高雄市政府工務局養護工程處
歲入項目說明提要與預算明細表

經常門

中華民國112年度

單位：新臺幣元

罰金罰鍰及怠金—罰金罰鍰

罰金罰鍰及怠金—罰金罰鍰

來源別子目及細目與編號	04070720101 罰金罰鍰及怠金-罰金罰鍰	承辦單位	各業務單位	預算金額	820千元
歲入項目說明	<p>一、項目內容： 市民毀損本市管轄區域內所有道路、綠地、公園、苗圃之樹木、花草及其相關公共設施等罰款。</p> <p>二、法令依據： 1.依據高雄市樹木花草及公共設施毀損賠償自治條例。 2.依據高雄市公園管理自治條例。</p>				
科目名稱及編號	單位	數量	單價	預算數	說明及收入依據
合計				820,000	
04070720101 罰金罰鍰	年	1	250,000	250,000	依據高雄市樹木花草及公共設施毀損賠償自治條例辦理。
	年	1	570,000	570,000	依據高雄市公園管理自治條例辦理。

高雄市政府工務局養護工程處
歲入項目說明提要與預算明細表

經常門

中華民國112年度

單位：新臺幣元

賠償收入—一般賠償收入

賠償收入—一般賠償收入

來源別子目及細目與編號	04070720301 賠償收入-一般賠償收入	承辦單位	各業務單位	預算金額	3,800千元
-------------	----------------------------	------	-------	------	---------

歲入項目說明	<p>一、項目內容： 依據本處合約規定各項罰款。</p> <p>二、法令依據： 依據本處合約規定辦理。</p>
--------	---

科目名稱及編號	單位	數量	單價	預算數	說明及收入依據
合計				3,800,000	
04070720301 一般賠償收入	年	1	3,800,000	3,800,000	依據本處合約規定各項罰款。

高雄市政府工務局養護工程處
歲入項目說明提要與預算明細表

經常門

中華民國112年度

單位：新臺幣元

使用規費收入—資料使用費

使用規費收入—資料使用費

來源別子目及細目與編號	05070720303 使用規費收入-資料使用費	承辦單位	秘書室	預算金額	110千元
-------------	-----------------------------	------	-----	------	-------

歲入項目說明	<p>一、項目內容： 承辦各項公共工程及代辦各項工程等招標圖說工本費。</p> <p>二、法令依據： 依據政府採購法29條暨施行細則28條之1辦理。</p>
--------	--

科目名稱及編號	單位	數量	單價	預算數	說明及收入依據
合計				110,000	
05070720303 資料使用費	年	1	110,000	110,000	招標圖說工本費收入。

高雄市政府工務局養護工程處
歲入項目說明提要與預算明細表

經常門

中華民國112年度

單位：新臺幣元

使用規費收入—場地設施使用費

使用規費收入—場地設施使用費

來源別子目及細目與編號	05070720306 使用規費收入-場地設施使用費	承辦單位	各養護工程隊、工程管理科	預算金額	5,809千元
-------------	-------------------------------	------	--------------	------	---------

歲入項目說明	<p>一、項目內容： 1.市民借用本市管轄區域內之綠地及公園等場地設施使用費。 2.市民設置懸掛旗幟廣告物於本市管轄區域內之路燈桿使用費。 3.高雄市公園埋設地下物或架設地上物使用費。</p> <p>二、法令依據： 1.依據高雄市公園管理自治條例。 2.依據高雄市路燈桿懸掛旗幟廣告物管理及收費辦法。 3.依據高雄市公園埋設地下物或架設地上物使用費及保證金收費標準。</p>
--------	---

科目名稱及編號	單位	數量	單價	預算數	說明及收入依據
合計				5,809,000	
05070720306 場地設施使用費	年	1	1,675,000	1,675,000	公園綠地場地設施使用費。
	年	1	1,754,000	1,754,000	路燈桿懸掛旗幟廣告物使用費。
	年	1	2,380,000	2,380,000	公園埋設地下物或架設地上物使用費。

高雄市政府工務局養護工程處

歲入項目說明提要與預算明細表

經常門

中華民國112年度

單位：新臺幣元

財產孳息—租金收入

財產孳息—租金收入

來源別子目及細目與編號	07070720103 財產孳息-租金收入	承辦單位	工程管理科	預算金額	58,485千元
-------------	--------------------------	------	-------	------	----------

歲入項目說明	<p>一、項目內容： 1.台灣電力股份有限公司等承租公園用地之租金收入。 2.本處管理市有地遭佔用收取使用補償金。</p> <p>二、法令依據： 依據高雄市市有財產管理自治條例第42條。</p>
--------	---

科目名稱及編號	單位	數量	單價	預算數	說明及收入依據
合計				58,485,000	
07070720103 租金收入	年	1	786,368	786,368	出租台電公司「鳳山區園尾段33地號」、「鳳山區園尾段77地號」、「鳳山區四甲段1地號」、及「鳳山區四甲段50地號」土地年租金收入。
	年	1	318,240	318,240	出租台電公司輸變電工程處南區施工處「鳳山區四甲段1地號」土地年租金收入。
	年	1	836,280	836,280	出租台灣自來水股份有限公司「前金區北金段1105地號」土地年租金收入。
	年	1	62,308	62,308	出租欣高石油氣股份有限公司「前金區博孝段95地號」等8筆土地年租金收入。
	年	1	8,797	8,797	出租天府宮「左營區左潭段1地號」土地年租金收入。
	年	1	6,720	6,720	出租高雄長庚紀念醫院「鳥松區長庚段606地號」土地年租金收入。
	年	1	4,868	4,868	出租南鎮天然氣股份有限公司「小港區大業段949地號」土地年租金收入。
	年	1	21,600	21,600	出租台灣電力股份有限公司高屏供電區營運處「茄荳區崎漏段522-3地號內部份土地」土地年租金收入。
	年	1	53,874,019	53,874,019	高雄高爾夫球場委外經營案土

高雄市政府工務局養護工程處
歲入項目說明提要與預算明細表

經常門

中華民國112年度

單位：新臺幣元

財產孳息
— 租金收入

科目名稱及編號	單位	數量	單價	預算數	說明及收入依據
	年	1	234,713	234,713	地年租金收入。 出租英屬開曼群島睿能新動力股份有限公司台灣分公司「苓雅區苓東段125地號」等10筆土地年租金收入。
	年	1	2,331,087	2,331,087	依據本市市有財產管理自治條例收取使用補償金。

財產孳息
— 租金收入

高雄市政府工務局養護工程處
歲入項目說明提要與預算明細表

經常門

中華民國112年度

單位：新臺幣元

廢舊物資售價—廢舊物資售價

廢舊物資售價—廢舊物資售價

來源別子目及細目與編號	07070720501 廢舊物資售價-廢舊物資售價	承辦單位	秘書室	預算金額	3,225千元
-------------	------------------------------	------	-----	------	---------

歲入項目說明	<p>一、項目內容： 包含變賣已報廢財產、應用物品之剩餘、廢棄物品等收入。</p> <p>二、法令依據： 依據高雄市市有財產管理自治條例第53條辦理。</p>
--------	---

科目名稱及編號	單位	數量	單價	預算數	說明及收入依據
合計				3,225,000	
07070720501 廢舊物資售價	年	1	3,225,000	3,225,000	變賣已報廢財產、應用物品之剩餘、廢棄物品等收入。

高雄市政府工務局養護工程處

歲入項目說明提要與預算明細表

經常門

中華民國112年度

單位：新臺幣元

上級政府補助收入—計畫型補助收入

上級政府補助收入—計畫型補助收入

來源別子目及細目與編號	09070720102 上級政府補助收入-計畫型補助收入	承辦單位	各業務單位	預算金額	550,720千元
-------------	---------------------------------	------	-------	------	-----------

歲入項目說明	<p>一、項目內容： 內政部111年核定補助「111年度林園海洋濕地環境教育推廣計畫」等17項。</p> <p>二、法令依據： 依據中央對直轄市及縣(市)政府補助辦法第18條。</p>
--------	--

科目名稱及編號	單位	數量	單價	預算數	說明及收入依據
合計				550,720,000	
09070720102 計畫型補助收入	年	1	250,000	250,000	內政部111年1月11日內授營濕字第1110800257號函核定補助「111年度林園海洋濕地公園生態調查監測與環境教育推廣計畫」(補辦預算)。
	年	1	650,000	650,000	內政部111年1月11日內授營濕字第1110800257號函核定補助「111年度援中港濕地生態監測與棲地營造及維護管理計畫」(補辦預算)。
	年	1	650,000	650,000	內政部111年1月11日內授營濕字第1110800257號函核定補助「111年度茄萣濕地生態監測與環境教育推廣計畫」(補辦預算)。
	年	1	19,984,000	19,984,000	內政部營建署110年11月9日營署道字第1101222067號函核定補助「提升道路品質計畫(內政部)2.0競爭型補助計畫」-左營區左營大路(圓環至埤子頭路)人行環境改善工程補助總經費110,184千元，以前年度編列90,200千元，本年度編列19,984千元(補辦預算)。
	年	1	13,730,000	13,730,000	內政部營建署110年10月29日營署道字第1100080903號函核定補助「提升道路品質計畫(內政部)2.0競爭型補助計畫」-三民區正義路(九如一路至建國一路)人行環境改善工程補助總經費37,996千元，以前年

高雄市政府工務局養護工程處
歲入項目說明提要與預算明細表

經常門

中華民國112年度

單位：新臺幣元

上級政府補助收入—計畫型補助收入

上級政府補助收入—計畫型補助收入

科目名稱及編號	單位	數量	單價	預算數	說明及收入依據
	年	1	58,590,000	58,590,000	度編列24,266千元，本年度編列13,730千元(補辦預算)。 內政部110年4月16日台內營字第1100805703號函核定補助「提升道路品質計畫(內政部)2.0競爭型補助計畫」-左營區華夏路(華榮路至崇德路)人行環境改善工程補助總經費106,600千元，以前年度編列48,010千元，本年度編列58,590千元(補辦預算)。
	年	1	116,850,000	116,850,000	內政部110年4月16日台內營字第1100805703號函核定補助「提升道路品質計畫(內政部)2.0競爭型補助計畫」-鳳山區南京路(國泰路二段至五甲一路)人行環境改善工程補助總經費246,000千元，以前年度編列70,725千元，本年度編列116,850千元(補辦預算)。
	年	1	14,760,000	14,760,000	內政部111年4月11日台內營字第1110806571號函核定補助「提升道路品質計畫(內政部)2.0競爭型補助計畫」-鳳山區自由路(議會路至國泰路二段)人行環境改善工程(補辦預算)。
	年	1	33,927,000	33,927,000	內政部111年4月11日台內營字第1110806571號函核定補助「提升道路品質計畫(內政部)2.0競爭型補助計畫」-燕巢區中安路道路及人行道改善工程(補辦預算)。
	年	1	23,575,000	23,575,000	內政部111年4月11日台內營字第1110806571號函核定補助「提升道路品質計畫(內政部)2.0競爭型補助計畫」-高雄市鼓山區壽山萬壽路改善工程(補辦預算)。
	年	1	34,776,000	34,776,000	交通部公路總局111年1月20日路規計字第1110007707號函核定補助「提升道路品質計畫(公路系統)(106~114年)政策輔導型及行人路口安全改善」仁武區高52-1線(5K+725~6K+350)暨大樹區186線(29K+400~30K+000)、高59線(1K+400~2K+400)道路

高雄市政府工務局養護工程處
歲入項目說明提要與預算明細表

經常門

中華民國112年度

單位：新臺幣元

科目名稱及編號	單位	數量	單價	預算數	說明及收入依據
	年	1	39,338,000	39,338,000	改善工程(補辦預算)。 交通部公路總局111年1月20日路規計字第1110007707號函核定補助「提升道路品質計畫(公路系統)(106~114年)政策輔導型及行人路口安全改善」-高40線(3K+200~8K+000、9K+580~13K+000)間擇要道路改善工程(補辦預算)。
	年	1	40,000,000	40,000,000	交通部公路總局111年1月20日路規計字第1110007707號函核定補助「提升道路品質計畫(公路系統)(106~114年)政策輔導型及行人路口安全改善」-高114線(1K+970~3K+670)、高117線(0K+000~1K+640、3K+450~4K+408、10K+730~12K+228)、高121線(0K+000~1K+000)、高135線(0K+700~3K+330)、高106線(4K+043~5K+000)、高129線(11K+000~12K+615)及高130線(5K+970~7K+900)道路改善工程(補辦預算)。
	年	1	12,645,000	12,645,000	行政院農業委員會漁業署110年12月10日漁一字第1101317349號函核定補助「前鎮漁港建設專案中長程計畫」-110年前鎮漁港景觀綠美化及周邊道路整頓改善工程(第一年)補助總經費42,645千元,以前年度編列30,000千元,本年度編列12,645千元(補辦預算)。
	年	1	100,000,000	100,000,000	行政院農業委員會漁業署111年4月20日漁一字第1111314429C號函核定補助「前鎮漁港建設專案中長程計畫」-111年前鎮漁港景觀綠美化及周邊道路整頓及改善工程(第二年)(補辦預算)。
	年	1	12,555,000	12,555,000	交通部觀光局110年9月2日觀技字第1104001360號函核定補助「觀光前瞻建設計畫」-「魅力旅遊據點營造：區域旅遊品牌」-衛武營園區環境改善工程(補辦預算)。
	年	1	28,440,000	28,440,000	內政部111年5月16日台內營字

上級政府補助收入—計畫型補助收入

上級政府補助收入—計畫型補助收入

高雄市政府工務局養護工程處
歲入項目說明提要與預算明細表

經常門

中華民國112年度

單位：新臺幣元

上級政府補助收入—計畫型補助收入

科目名稱及編號	單位	數量	單價	預算數	說明及收入依據
					第1110808410號函核定補助「城鎮風貌及創生環境營造計畫競爭型」-半屏山地區周邊環境改善計畫(含補辦111年度預算1,296千元)。

上級政府補助收入—計畫型補助收入

高雄市政府工務局養護工程處

歲入項目說明提要與預算明細表

經常門

中華民國112年度

單位：新臺幣元

捐獻收入—一般捐獻

來源別子目及細目與編號	10070720101 捐獻收入-一般捐獻	承辦單位	各業務單位	預算金額	63,357千元
歲入項目說明	<p>一、項目內容： 台灣電力股份有限公司大林發電廠補捐助「中央公園維護工作」等6項。</p> <p>二、法令依據： 1.依據台灣電力股份有限公司促進電力開發協助金執行要點。 2.依據高雄市公園認養契約書。 3.依據台灣中油股份有限公司睦鄰工作要點。 4.依據中央政府附屬單位預算執行要點。</p>				
科目名稱及編號	單位	數量	單價	預算數	說明及收入依據
合計				63,357,000	
10070720101 一般捐獻	年	1	3,720,000	3,720,000	台灣電力股份有限公司大林發電廠110年12月13日大林字第1102224010號函及認養契約核定捐助「111年度中央公園維護工作」(回饋金收支對列, 補辦預算)。
	年	1	1,020,000	1,020,000	台灣電力股份有限公司大林發電廠110年2月9日大林字第1108015495號函及認養契約核定捐助「110年度中央公園維護工作」總經費3,720千元, 以前年度編列2,700千元, 本年度編列1,020千元(回饋金收支對列, 補辦預算)。
	年	1	980,000	980,000	台灣電力股份有限公司興達發電廠111年3月15日興達字第1118029688號函同意協助「111年度高雄市茄苳濕地環境教育推廣與棲地營造計畫」(回饋金收支對列, 補辦預算)。
	年	1	37,755,000	37,755,000	台電公司促進電力發展營運協助金審議委員會111年4月19日(111)協准建字第010169號核准通知單核定捐助「111年度永安等6區公共設施及景觀改善工程(發電協助金)」(回饋金收支對列, 補辦預算)。
	年	1	6,382,000	6,382,000	台電公司促進電力發展營運協助金審議委員會111年4月19日(111)協准建字第010168號核准

捐獻收入—一般捐獻

高雄市政府工務局養護工程處
歲入項目說明提要與預算明細表

經常門

中華民國112年度

單位：新臺幣元

捐獻收入——一般捐獻

科目名稱及編號	單位	數量	單價	預算數	說明及收入依據
	年	1	13,500,000	13,500,000	通知單核定捐助「111年度林園區公共建設及景觀改善工程(發電協助金)」(回饋金收支對列，補辦預算)。 台灣電力股份有限公司南部發電廠111年5月3日南部字第1118051123號函同意協助「台灣銀行前鎮區憲德段二小段34地號土地委託高雄市政府綠美化工程」(回饋金收支對列，補辦預算)。

捐獻收入——一般捐獻

高雄市政府工務局養護工程處
歲入項目說明提要與預算明細表

經常門

中華民國112年度

單位：新臺幣元

雜項收入—其他雜項收入

雜項收入—其他雜項收入

來源別子目及 細目與編號	12070720210 雜項收入-其他雜項收入	承辦單位	各業務單位	預算金額	60,212千元
歲入項目說明	一、項目內容： 1.路面AC刨除剩餘價值收入。 2.收回以前年度歲出及其他偶發事項收入。 二、法令依據： 依據財政收支劃分法第29條。				
	科目名稱及編號	單位	數量	單價	預算數
合計				60,212,000	
12070720210 其他雜項收入	年	1	707,000	707,000	收回以前年度歲出及其他偶發事項收入。
	年	1	59,505,000	59,505,000	路面AC刨除剩餘價值收入。

高雄市政府工務局養護工程處

歲出計畫說明提要與各項費用明細表

中華民國112年度

單位：新臺幣元

一般行政—行政管理

一般行政—行政管理

業務計畫及工作計畫 名稱與編號	58070720101 一般行政-行政管理	承辦 單位	秘書室、人事室	預算 金額	383,277千元
--------------------	--------------------------	----------	---------	----------	-----------

歲 出 計 畫 說 明	<p>一、計畫內容： 辦理一般行政管理事項以配合業務推展。</p> <p>二、預期成果： 行政與業務配合，增進工作效率。</p>
----------------------------	--

分支計畫及用途別科目	單位	數量	單價	預算數	說 明
合計				383,277,000	市款383,277,000元
01行政業務				383,277,000	市款383,277,000元
1000 人事費				383,109,000	市款383,109,000元
1015 法定編制人員待遇				117,609,844	
	年	1	117,609,844	117,609,844	職員待遇(詳人事費彙計表)。
1020 約聘僱人員待遇				5,304,204	
	年	1	2,689,452	2,689,452	約聘人員6人薪津(詳人事費彙計表)。
	年	1	2,614,752	2,614,752	約僱人員6人薪津(詳人事費彙計表)。
1025 技工及工友待遇				138,027,065	
	年	1	138,027,065	138,027,065	技工及工友待遇(詳人事費彙計表)。
1030 獎金				67,622,884	
	年	1	66,959,858	66,959,858	職員工考績及年終工作獎金(詳人事費彙計表)。
	年	1	336,182	336,182	約聘人員6人年終工作獎金(詳人事費彙計表)。

高雄市政府工務局養護工程處

歲出計畫說明提要與各項費用明細表

中華民國112年度

單位：新臺幣元

分支計畫及用途別科目	單位	數量	單價	預算數	說 明
1035 其他給與	年	1	326,844	326,844	約僱人員6人年終工作獎金(詳人事費彙計表)。
				2,188,004	
	年	1	1,852,004	1,852,004	休假補助(詳人事費彙計表)。
	年	1	192,000	192,000	約聘僱人員12人休假補助(詳人事費彙計表)。
	年	1	144,000	144,000	約聘僱人員12人慰勞假補助費。
1040 加班值班費				16,947,389	
	年	1	16,947,389	16,947,389	不休假加班費(詳人事費彙計表)。
1050 退休離職儲金				330,084	
	年	1	167,772	167,772	約聘人員6人離職儲金(詳人事費彙計表)。
	年	1	162,312	162,312	約僱人員6人離職儲金(詳人事費彙計表)。
1055 保險				35,079,526	
	年	1	306,134	306,134	約聘僱人員12人健保費(詳人事費彙計表)。
	年	1	15,376,350	15,376,350	職員工健保費(詳人事費彙計表)。
	年	1	3,686,250	3,686,250	職員公保費(詳人事費彙計表)。
	年	1	459,552	459,552	約聘僱人員12人勞保費(詳人事費彙計表)。
	年	1	15,251,240	15,251,240	職工勞保費(詳人事費彙計表)。
2000 業務費				168,000	市款168,000元
2093 特別費				168,000	
	人x月	1 x 12	14,000	168,000	首長特別費。

高雄市政府工務局養護工程處

歲出計畫說明提要與各項費用明細表

中華民國112年度

單位：新臺幣元

一般行政—業務管理

一般行政—業務管理

業務計畫及工作計畫 名稱與編號	58070720102 一般行政-業務管理	承辦 單位	工程管理科、秘書室、人 事室、會計室、政風室	預算 金額	73,809千元
--------------------	--------------------------	----------	---------------------------	----------	----------

歲 出 計 畫 說 明	<p>一、計畫內容：</p> <ol style="list-style-type: none"> 1.辦理本處公文收發、檔案管理、出納、管考等業務事項。 2.公務車及工程卡車等統一管理、調派使用、保養修護、油料管理等行政。 3.土地管理及公有財產維護。 4.購置電腦、工作軟體等資訊設備。 5.依照有關規定辦理歲計、會計、統計事項。 6.依照有關規定辦理人事任免、遷調等業務。 7.依照有關規定辦理政風業務事項。 <p>二、預期成果： 行政與業務配合，順利完成工作。</p>
----------------------------	---

分支計畫及用途別科目	單位	數量	單價	預算數	說 明
合計				73,809,000	市款73,809,000元
07一般業務				73,809,000	市款73,809,000元
1000 人事費				206,000	市款206,000元
1040 加班值班費				206,000	
	年	1	98,000	98,000	辦理總務、研考等業務加班費。
	年	1	78,000	78,000	府會聯絡人員職務加班費。
	年	1	10,000	10,000	辦理歲計、會計、統計事項加班費。
	年	1	17,000	17,000	辦理人事任免、遷調等業務加班費。
	年	1	3,000	3,000	辦理政風業務事項加班費。
2000 業務費				71,702,000	市款71,702,000元
2003 教育訓練費				78,014	
	年	1	78,014	78,014	現職員工赴外研習課程所需補貼之教材、膳宿及交通等費用。

高雄市政府工務局養護工程處

歲出計畫說明提要與各項費用明細表

中華民國112年度

單位：新臺幣元

分支計畫及用途別科目	單位	數量	單價	預算數	說 明
2006 水電費	年	1	100,000	100,000	保養大樓及維護保養廠等水費。
	年	1	997,000	997,000	保養大樓及維護保養廠等電費。
2009 通訊費	年	1	181,563	181,563	郵資、電話及網路通訊費。
	年	1	35,317,863	35,317,863	為配合市政建設辦理工程開關、土地綠美化，所需土地租賃費用： 1.中油公司所管獅甲段506地號等6筆土地租金約1,240,889元。 2.擴建路(前鎮街-大華路)人行環境及自行車道建置工程租用鐵路局土地租金約338,990元。 3.承租台糖公司苓雅公23苓雅區衛武段945-3地號等4筆土地租金約2,113,953元。 4.仁武區仁春段1136、1530、1536地號土地租金約6,589,644元。 5.燕巢區瓊安段404、406地號土地租金約61,469元。 6.岡山區街尾崙段1011地號土地租金約16,044元。 7.仁武區仁春段1533地號土地租金約376,668元。 8.鳥松區大華段405號等5筆土地租金約1,948,177元。 9.鳳山區新甲段1256-29地號等7筆土地約202,167元。 10.承租教育部鼓山區青海段260地號等7筆土地租金約20,998,693元。 11.台糖岡山區大智段95地號等13筆土地租金約882,354元。 12.台鐵小港區大業段936地號等16筆土地租金約548,815元。
2012 土地租金	年	1	35,317,863	35,317,863	為配合市政建設辦理工程開關、土地綠美化，所需土地租賃費用： 1.中油公司所管獅甲段506地號等6筆土地租金約1,240,889元。 2.擴建路(前鎮街-大華路)人行環境及自行車道建置工程租用鐵路局土地租金約338,990元。 3.承租台糖公司苓雅公23苓雅區衛武段945-3地號等4筆土地租金約2,113,953元。 4.仁武區仁春段1136、1530、1536地號土地租金約6,589,644元。 5.燕巢區瓊安段404、406地號土地租金約61,469元。 6.岡山區街尾崙段1011地號土地租金約16,044元。 7.仁武區仁春段1533地號土地租金約376,668元。 8.鳥松區大華段405號等5筆土地租金約1,948,177元。 9.鳳山區新甲段1256-29地號等7筆土地約202,167元。 10.承租教育部鼓山區青海段260地號等7筆土地租金約20,998,693元。 11.台糖岡山區大智段95地號等13筆土地租金約882,354元。 12.台鐵小港區大業段936地號等16筆土地租金約548,815元。
	年	1	22,014,000	22,014,000	本處經管土地地價稅。
2024 稅捐及規費	年	1	1,859,380	1,859,380	牌照稅及燃料使用費(詳公務車輛明細表)。
	年	1	22,014,000	22,014,000	本處經管土地地價稅。

一般行政—業務管理

一般行政—業務管理

高雄市政府工務局養護工程處

歲出計畫說明提要與各項費用明細表

中華民國112年度

單位：新臺幣元

分支計畫及用途別科目	單位	數量	單價	預算數	說 明
2027 保險費	年	1	105,600	105,600	車輛檢驗費(詳公務車輛明細表)。
				818,390	
2051 物品	年	1	818,390	818,390	車輛保險費(詳公務車輛明細表)。
				4,369,176	
2054 一般事務費	年	1	39,465	39,465	購置公務用之各項事務用品。
	年	1	4,329,711	4,329,711	油料(詳公務車輛明細表)。
				1,320,485	
	年	1	332,017	332,017	辦理研考、總收發、出納、勞(公、健)保、檔案、車輛管理、財產統計用表報印刷、裝訂、宣導及相關行政費用。
	年	1	235,000	235,000	公務人員健康檢查。
	年	1	27,000	27,000	約聘僱人員健康檢查。
	年	1	439,000	439,000	職工健康檢查。
	年	1	67,744	67,744	辦理會計業務相關行政費用。
	年	1	26,300	26,300	辦理人事業務相關行政費用。
	年	1	39,000	39,000	辦理政風業務相關行政費用。
	年	1	100,000	100,000	辦理職業安全衛生業務所需相關行政費用。
	年	1	54,424	54,424	退休人員紀念品。
2063 房屋建築養護費				105,680	
	年	1	105,680	105,680	辦公廳舍、保養大樓及倉庫所需之維護及修繕費用。
2066 車輛及辦公器具養護費				4,251,214	
	年	1	4,244,814	4,244,814	車輛養護費(詳公務車輛明細表)。
	年	1	6,400	6,400	辦公設備養護費。
2069 設施及機械設備養護費				66,160	
	年	1	66,160	66,160	機具儀器設備、冷氣機養護、焊接用氧氣乙炔、防火設施等維修費。

一般行政—業務管理

一般行政—業務管理

高雄市政府工務局養護工程處

歲出計畫說明提要與各項費用明細表

中華民國112年度

單位：新臺幣元

分支計畫及用途別科目	單位	數量	單價	預算數	說 明
2072 國內旅費	年	1	37,475	37,475	開會、洽公等出差旅費。
2084 短程車資	式	1	80,000	80,000	車輛租金。
3000 設備及投資				179,000	市款179,000元
3030 資訊軟硬體設備費				179,000	
	部	7	22,000	154,000	個人電腦。
	部	1	25,000	25,000	筆記型電腦。
4000 獎補助費				1,722,000	市款1,722,000元
4085 獎勵及慰問	人x年	287 x 1	6,000	1,722,000	退休人員274人、遺族13人等三節慰問金。

一般行政—業務管理

一般行政—業務管理

高雄市政府工務局養護工程處

歲出計畫說明提要與各項費用明細表

中華民國112年度

單位：新臺幣元

公共設施養護—公共設施養護及改善

公共設施養護—公共設施養護及改善

業務計畫及工作計畫名稱與編號	58070720704 公共設施養護-公共設施養護及改善	承辦單位	各業務單位	預算金額	4,201,298千元
歲出計畫說明	<p>一、計畫內容：</p> <p>1.辦理全市道路交通及橋隧各項養護及改善工程保障市民財產生命安全，增設街路巷牌(含英譯牌面)營造本市加速國際化。</p> <p>2.辦理全市公園綠地行道樹之管理及公共設施養護、開闢及綠化等工程、改善及增設老舊公園內各項設施。</p> <p>3.辦理本市橋梁、道路、人行道、公園等夜間照明改善及維護。</p> <p>4.委託區公所或自行辦理市區道路、路燈、公園綠美化等設施及景觀改善工程。</p> <p>二、預期成果： 使市民擁有公共安全、衛生優質生活環境，優良居住品質。</p>				

用途別科目	單位	數量	單價	預算數	說 明
合計				4,201,298,000	市款3,543,871,000元，收支併列657,427,000元
1000 人事費				2,073,000	市款2,073,000元
1040 加班值班費				2,073,000	
	年	1	265,000	265,000	辦理道路養護超時加班費。
	年	1	455,973	455,973	辦理路燈裝護超時加班費。
	年	1	795,000	795,000	辦理公園綠地行道樹等公共設施維護超時加班費。
	年	1	557,027	557,027	路燈巡視、檢修、職工夜間上班外勤夜點費。
2000 業務費				566,408,000	市款560,596,000元，收支併列5,812,000元
2006 水電費				191,992,000	
	年	1	4,855,602	4,855,602	全市路(園)燈、公園、苗圃、地下道、隧道等水費。
	年	1	187,136,398	187,136,398	全市路(園)燈、公園、苗圃、地下道、隧道等電費(其中20,534,000元為運用交通部分配汽車燃料使用費道路交通安全經費)。

高雄市政府工務局養護工程處

歲出計畫說明提要與各項費用明細表

中華民國112年度

單位：新臺幣元

公共設施養護—公共設施養護及改善

公共設施養護—公共設施養護及改善

用途別科目	單位	數量	單價	預算數	說 明
2009 通訊費	年	1	405,250	405,250	郵資、電話及網路通訊費。
2027 保險費	年	1	22,464	22,464	工務志工保險費。
2033 臨時人員酬金	年	1	500,000	500,000	依據「參與依災害防救法所定災害之救災及災後復健重建工作具有高度危險性人員」辦理投保意外險。
	年	1	419,403	419,403	臨時技術工1人之薪津、年終工作獎金(含勞、健保費、勞退金)、不休假加班費及配合災害復舊及例假日出勤加班費。
	年	1	1,404,000	1,404,000	鳳山區辦理公園維護清潔臨時人員之薪津、年終工作獎金(含勞、健保費、勞退金)、不休假加班費及配合災害復舊及例假日出勤加班費。
2036 按日按件計資酬金	年	1	92,000	92,000	111年度臨時人員待遇調整經費(補辦預算)。
	年	1	89,008	89,008	委託專家學者出席各項專業諮詢及訓練之出席、審查及鐘點費。
2039 委辦費	式	1	980,000	980,000	台電公司興達發電廠捐助辦理「111年度高雄市茄苳濕地環境教育推廣與棲地營造計畫」(回饋金收支對列，補辦預算)。
	年	1	1,920,000	1,920,000	公園綠地登革熱防疫委外行政人力機具車輛辦理孳生源檢查及清除、除草修剪喬灌木、緊急噴藥及相關防治作業。
	年	1	3,720,000	3,720,000	台電公司大林發電廠捐助辦理「111年度中央公園維護工作」(回饋金收支對列，補辦預算)。

高雄市政府工務局養護工程處

歲出計畫說明提要與各項費用明細表

中華民國112年度

單位：新臺幣元

公共設施養護—公共設施養護及改善

公共設施養護—公共設施養護及改善

用途別科目	單位	數量	單價	預算數	說 明
2051 物品	年	1	1,020,000	1,020,000	台電公司大林發電廠捐助辦理「110年度中央公園維護工作」(回饋金收支對列, 補辦預算)。
	年	1	95,000	95,000	購置環境衛生用藥殺蟲劑(含生物製劑等及特殊環境用藥), 以執行登革熱緊急噴藥及水溝防治工作。
	年	1	95,000	95,000	用於購置清除、防治公園綠地登革熱孳生源工具物品、文具紙張、口罩、手套、防蚊器具及相關雜支。
2054 一般事務費	年	1	94,343	94,343	辦理養護作業所需用具、工作服(鞋)及辦公用品等相關費用。
	年	1	1,405,318	1,405,318	各公園、綠地行道樹苗木補植、病蟲害防治及照明檢修等養護資材及相關雜支等費用。
	年	1	531,734	531,734	各類表冊印刷、裝訂及執行業務所需之相關費用。
	年	1	10,124,000	10,124,000	本市中都濕地公園、凹仔底森林公園、右昌森林公園、新光公園、崗山仔公園及衛武營都會公園等公園、綠地之解說中心、吊橋、設備等公共設施及民眾安全維護等保全費用。
	年	1	147,796	147,796	工務志工訓練(基礎、特殊)費(含場地費用、文書雜支等費用)。
	年	1	608,198	608,198	工務志工誤餐費。
	年	1	343,504	343,504	行銷宣導、導覽解說、志工培訓、紀念品製作等費用。
	年	1	1,580,000	1,580,000	111年度本市道路創鋪及養護與舊城南門口再造計畫-舊城南門口再造行銷宣導費用(補辦預算)。
2066 車輛及辦公器具養護費	年	1	165,376	165,376	
	年	1	165,376	165,376	辦公器具保養維修等費用。

高雄市政府工務局養護工程處

歲出計畫說明提要與各項費用明細表

中華民國112年度

單位：新臺幣元

用途別科目	單位	數量	單價	預算數	說明
2069 設施及機械設備養護費	年	1	2,782,427	2,782,427	道路、橋隧、人行道、自行車道及景觀等各項設施巡查、養護費用。
	年	1	36,000,129	36,000,129	公園、隧道照明機電及人行地下道照明維護費用。
	年	1	309,329,753	309,329,753	全市公園、綠地、兒童遊戲場、濕地、安全島等公共設施修繕維護、環境清潔維護、花木修整、挖(除)雜草及景觀綠美化等費用。
2072 國內旅費	年	1	453,999	453,999	開會、洽公等出差旅費。
2081 運費	年	1	87,298	87,298	機具調度及購置材料搬運。
3000 設備及投資				3,600,802,000	市款2,968,856,000元，收支併列631,946,000元
3005 土地	式	1	11,000,000	11,000,000	鳳山區北門段1199地號既有墳墓遷葬及補償 (1)補償費10,946,000元 (2)工作費54,000元
3015 公共建設及設施費	式	1	24,371,000	24,371,000	內政部營建署提升道路品質計畫(內政部)2.0競爭型補助計畫補助「左營區左營大路(圓環至埤子頭路)人行環境改善工程」134,371千元(中央補助110,184千元，配合款24,187千元)，111年度編列110,000千元(中央補助90,200千元，配合款19,800千元)，本年度編列24,371千元(中央補助19,984千元，配合款4,387千元)(補辦預算)。 (1)施工費22,754,000元 (2)服務費1,457,000元 (3)工管費160,000元
	式	1	16,744,000	16,744,000	內政部營建署提升道路品質計畫(內政部)2.0競爭型補助計畫補助「三民區正義路(九如一路至建國一路)人行環境改善工程」46,337千元(中央補助

公共設施養護—公共設施養護及改善

公共設施養護—公共設施養護及改善

高雄市政府工務局養護工程處

歲出計畫說明提要與各項費用明細表

中華民國112年度

單位：新臺幣元

公共設施養護—公共設施養護及改善

用途別科目	單位	數量	單價	預算數	說 明
	式	1	71,451,000	71,451,000	37,996千元，配合款8,341千元)，111年度編列29,593千元(中央補助24,266千元，配合款5,327千元)，本年度編列16,744千元(中央補助13,730千元，配合款3,014千元)(補辦預算)。 (1)施工費15,236,000元 (2)服務費1,356,000元 (3)工管費152,000元
	式	1	142,500,000	142,500,000	內政部營建署提升道路品質計畫(內政部)2.0競爭型補助計畫補助「左營區華夏路(華榮路至崇德路)人行環境改善工程」130,000千元(中央補助106,600千元，配合款23,400千元)，111年度編列58,549千元(中央補助48,010千元，配合款10,539千元)，本年度編列71,451千元(中央補助58,590千元，配合款12,861千元)(補辦預算)。 (1)施工費66,056,000元 (2)服務費4,792,000元 (3)工管費603,000元
	式	1	18,000,000	18,000,000	內政部營建署提升道路品質計畫(內政部)2.0競爭型補助計畫補助「鳳山區自由路(議會路至國泰路二段)人行環境改善工程」18,000千元(中央補助14,760千元，配合款3,240千元)(補辦預算)。 (1)施工費16,115,000元 (2)服務費1,569,000元 (3)工管費316,000元

公共設施養護—公共設施養護及改善

高雄市政府工務局養護工程處

歲出計畫說明提要與各項費用明細表

中華民國112年度

單位：新臺幣元

用途別科目	單位	數量	單價	預算數	說明
公共設施養護—公共設施養護及改善	式	1	41,375,000	41,375,000	內政部營建署提升道路品質計畫(內政部)2.0競爭型補助計畫補助「燕巢區中安路道路及人行道改善工程」41,375千元(中央補助33,927千元，配合款7,448千元)(補辦預算)。 (1)施工費37,344,000元 (2)服務費3,458,000元 (3)工管費573,000元
	式	1	28,750,000	28,750,000	內政部營建署提升道路品質計畫(內政部)2.0競爭型補助計畫補助「高雄市鼓山區壽山萬壽路改善工程」28,750千元(中央補助23,575千元，配合款5,175千元)(補辦預算)。 (1)施工費25,856,000元 (2)服務費2,436,000元 (3)工管費458,000元
	式	1	42,410,000	42,410,000	交通部公路總局提升道路品質計畫(公路系統)(106~114年)政策輔導型及行人路口安全改善計畫補助「仁武區高52-1線(5K+725~6K+350)暨大樹區186線(29K+400~30K+000)、高59線(1K+400~2K+400)道路改善工程」42,410千元(中央補助34,776千元，配合款7,634千元)(補辦預算)。 (1)施工費38,286,000元 (2)服務費3,542,000元 (3)工管費582,000元
	式	1	47,973,000	47,973,000	交通部公路總局提升道路品質計畫(公路系統)(106~114年)政策輔導型及行人路口安全改善計畫補助「高40線(3K+200~8K+000、9K+580~13K+000)間擇要道路改善工程」47,973千元(中央補助39,338千元，配合款8,635千元)(補辦預算)。 (1)施工費43,347,000元 (2)服務費3,993,000元 (3)工管費633,000元
	式	1	48,780,000	48,780,000	交通部公路總局提升道路品質計畫(公路系統)(106~114年)政策輔導型及行人路口安全改善計畫補助「高114線(1K+970~3K+670)、高117線(0K+000~1K+640、3K+450~4K+408、

公共設施養護—公共設施養護及改善

高雄市政府工務局養護工程處

歲出計畫說明提要與各項費用明細表

中華民國112年度

單位：新臺幣元

公共設施養護—公共設施養護及改善

用途別科目	單位	數量	單價	預算數	說 明
	式	1	9,459,000	9,459,000	10K+730~12K+228)、高121線(0K+000~1K+000)、高135線(0K+700~3K+330)、高106線(4K+043~5K+000)、高129線(11K+000~12K+615)及高130線(5K+970~7K+900)道路改善工程」48,780千元(中央補助40,000千元,配合款8,780千元)(補辦預算)。 (1)施工費44,082,000元 (2)服務費4,058,000元 (3)工管費640,000元
	式	1	3,810,000	3,810,000	行政院110年7月及8月豪雨公共設施災後復建經費補助「甲仙區百葉巷災害修復工程」(補辦預算)。 (1)施工費8,395,000元 (2)服務費864,000元 (3)工管費200,000元
	式	1	4,819,000	4,819,000	行政院110年7月及8月豪雨公共設施災後復建經費補助「路竹區華正橋掏空下陷重建工程」(補辦預算)。 (1)施工費4,246,000元 (2)服務費446,000元 (3)工管費127,000元
	式	1	7,051,000	7,051,000	行政院110年7月及8月豪雨公共設施災後復建經費補助「燕巢區車林巷道路邊坡崩坍復舊工程」(補辦預算)。 (1)施工費6,235,000元 (2)服務費648,000元 (3)工管費168,000元
	式	1	12,645,000	12,645,000	農委會漁業署前鎮漁港建設專案中長程計畫補助「110年前鎮漁港景觀綠美化及周邊道路整頓及改善工程(第一年)」42,645千元,111年度編列30,000千元,本年度編列12,645千元(補辦預算)。 (1)施工費11,807,000元 (2)服務費755,000元

公共設施養護—公共設施養護及改善

高雄市政府工務局養護工程處

歲出計畫說明提要與各項費用明細表

中華民國112年度

單位：新臺幣元

公共設施養護—公共設施養護及改善

公共設施養護—公共設施養護及改善

用途別科目	單位	數量	單價	預算數	說 明
	式	1	100,000,000	100,000,000	(3)工管費83,000元 農委會漁業署前鎮漁港建設專案中長程計畫補助「111年前鎮漁港景觀綠美化及周邊道路整頓及改善工程(第二年)」(補辦預算)。 (1)施工費92,068,000元 (2)服務費7,068,000元 (3)工管費864,000元
	式	1	22,420,000	22,420,000	交通部觀光局觀光前瞻設計計畫補助「衛武營園區環境改善工程」22,420千元(中央補助12,555千元，配合款3,139千元，自償款6,726千元)(補辦預算)。 (1)施工費20,119,000元 (2)服務費1,925,000元 (3)工管費376,000元
	式	1	35,656,000	35,656,000	內政部城鎮風貌及創生環境營造計畫競爭型補助「半屏山地區周邊環境改善計畫」36,000千元(中央補助28,440千元，配合款7,560千元)，111年度編列344千元(配合款)，本年度編列35,656千元(中央補助款28,440千元(其中1,296千元補辦預算)，配合款7,216千元)。 (1)施工費32,140,000元 (2)服務費2,995,000元 (3)工管費521,000元
	式	1	6,382,000	6,382,000	台電公司電協會111年度發電年度協助金捐助辦理林園區道路、路(園)燈、公園綠美化等設施及景觀改善工程等事項(回饋金收支對列，補辦預算)。 (1)施工費5,635,000元 (2)服務費588,000元 (3)工管費159,000元
	式	1	37,755,000	37,755,000	台電公司電協會111年度發電年度協助金捐助辦理永安、茄荳、湖內、路竹、岡山、彌陀等6區道路、路(園)燈、公園綠美化等設施及景觀改善工程等事項(回饋金收支對列，補辦預算)。 (1)施工費34,050,000元 (2)服務費3,165,000元 (3)工管費540,000元

高雄市政府工務局養護工程處

歲出計畫說明提要與各項費用明細表

中華民國112年度

單位：新臺幣元

公共設施養護—公共設施養護及改善

用途別科目	單位	數量	單價	預算數	說 明
	式	1	13,500,000	13,500,000	台電公司電協會111年度發電年度協助金補助辦理「台灣銀行前鎮區憲德段二小段34地號土地委託高雄市政府綠美化工程」15,000千元(回饋金收支對列13,500千元,配合款1,500千元),配合款1,500千元於111年度編列,本年度編列台電捐助款13,500千元(補辦預算)。 (1)施工費12,039,000元 (2)服務費1,206,000元 (3)工管費255,000元
	式	1	792,000,000	792,000,000	辦理特色公園遊戲場及公園景觀設施優化工程792,000千元(補辦預算)。 1.公園遊戲場統包工程120,000千元。 (1)施工費109,725,000元 (2)服務費9,007,000元 (3)工管費1,268,000元 2.公園兒童遊戲場更新統包工程48,000千元。 (1)施工費43,372,000元 (2)服務費3,995,000元 (3)工管費633,000元 3.全市公園兒童遊戲場設備更新安裝412,000千元。 (1)施工費382,368,000元 (2)服務費26,456,000元 (3)工管費3,176,000元 4.增設大型特色遊戲場及現有公園景觀設施優化100,000千元。 (1)施工費91,175,000元 (2)服務費7,714,000元 (3)工管費1,111,000元 5.中山大學仁武校區北側軍備局用地綠美化工程20,000千元。 (1)施工費17,927,000元 (2)服務費1,730,000元 (3)工管費343,000元 6.左營區屏山里運動公園風雨球場新建工程及周邊景觀設施工程(含人行道)22,000千元。 (1)施工費19,738,000元 (2)服務費1,891,000元 (3)工管費371,000元 7.高雄流行音樂中心場域植栽優化工程30,000千元。 (1)施工費26,994,000元 (2)服務費2,537,000元 (3)工管費469,000元 8.內惟藝術生態遊戲場工程

公共設施養護—公共設施養護及改善

高雄市政府工務局養護工程處

歲出計畫說明提要與各項費用明細表

中華民國112年度

單位：新臺幣元

公共設施養護—公共設施養護及改善

公共設施養護—公共設施養護及改善

用途別科目	單位	數量	單價	預算數	說 明
	式	1	552,420,000	552,420,000	40,000千元。 (1)施工費36,093,000元 (2)服務費3,347,000元 (3)工管費560,000元 111年度本市道路刨鋪及養護與舊城南門口再造計畫經費558,000千元(含業務費1,580千元、獎補助費4,000千元及本項工程費552,420千元)(補辦預算)，工程費編列項目如下： 1.本市道路刨鋪及養護等工程546,000千元。 (1)施工費507,555,000元 (2)服務費34,408,000元 (3)工管費4,037,000元 2.左營區舊城南門口再造工程先期規劃服務費6,420千元。
	式	1	9,096,000	9,096,000	道路及橋梁等公共設施改善工程先期作業費及全市公共設施普查建置費。
	式	1	372,535,000	372,535,000	道路交通安全改善工程： 1.本處辦理全市道路部分180,701千元(其中運用交通部分配汽車燃料使用費道路交通安全經費29,716千元)。 (1)施工費170,143,000元 (2)服務費7,222,000元 (3)工管費3,336,000元 2.本處辦理本市轄區原縣道路部分191,834千元。 (1)施工費179,260,000元 (2)服務費9,668,000元 (3)工管費2,906,000元
	式	1	433,000,000	433,000,000	改善道路交通及橋隧工程： 1.本市道路緊急搶修及巡查養護等工程68,000千元。 (1)施工費61,014,000元 (2)服務費5,421,000元 (3)工管費1,565,000元 2.全市道路刨鋪及基底改善工程190,000千元(其中運用交通違規罰鍰-交通執法及交通安全改善經費10,000千元)。 (1)施工費173,991,000元 (2)服務費13,120,000元 (3)工管費2,889,000元 3.橋梁(含列管特殊結構橋梁)、隧道等公共設施檢測及維護工程70,000千元。 (1)施工費62,847,000元 (2)服務費5,561,000元

高雄市政府工務局養護工程處

歲出計畫說明提要與各項費用明細表

中華民國112年度

單位：新臺幣元

公共設施養護—公共設施養護及改善

用途別科目	單位	數量	單價	預算數	說 明
					(3)工管費1,592,000元 4.人行道改善工程50,000千元 (含楠梓運動園區周邊)：依人行道實際損壞需要及配合地方需求辦理發包施工。 (1)施工費44,629,000元 (2)服務費4,106,000元 (3)工管費1,265,000元 5.社區通學道工程15,000千元：配合各級公立學校需求辦理通學道發包施工。 (1)施工費13,263,000元 (2)服務費1,315,000元 (3)工管費422,000元 6.行道樹修剪維護40,000千元：修剪行道樹，避免影響行車視線以維護交通安全。 (1)施工費40,000,000元
	式	1	10,000,000	10,000,000	道路橋隧人行道等公共設施改善工程： (1)施工費8,806,000元 (2)服務費905,000元 (3)工管費289,000元
	式	1	82,670,000	82,670,000	全市公園、綠地、兒童遊戲場、道路等景觀綠美化及樹木修剪(含先期規劃作業)。 (1)施工費81,670,000元 (2)服務費1,000,000元
	式	1	190,940,000	190,940,000	現有公園設施改善工程：配合地方需求，依實際情形分別辦理發包施工。 (1)施工費174,866,000元 (2)服務費13,176,000元 (3)工管費2,898,000元
	式	1	8,362,000	8,362,000	公園綠地開闢及公共設施工程先期作業費： 1.本年度及以後年度辦理公園綠地開闢、整建及公共設施之先期規劃作業。 2.本市公園綠地廣場社區營造永續經營使用、環境符號標誌系統、優質公廁等之研究、評選、規劃、設計、監造作業。 3.本預算內含工作所需作業費。
	式	1	5,600,000	5,600,000	公園綠地開闢工程拆除及廢棄物清運：配合地方需求，依實際情形辦理發包施工。 (1)施工費5,253,000元 (2)工管費347,000元

公共設施養護—公共設施養護及改善

高雄市政府工務局養護工程處

歲出計畫說明提要與各項費用明細表

中華民國112年度

單位：新臺幣元

公共設施養護—公共設施養護及改善

公共設施養護—公共設施養護及改善

用途別科目	單位	數量	單價	預算數	說 明
	式	1	56,000,000	56,000,000	道路橋梁節能照明改善工程： 1.全市景觀照明改善工程 43,000千元：本市各行政區道路、公園綠地及橋梁等夜間節能照明改善工程；本市夜間照明改善工程、以景觀燈桿更換老舊路燈(燈桿、燈桿座基礎、電纜線、開關等)；設計施作本市橋梁及特殊地景景觀照明；配合各區地方需求，按實際情形辦理發包及其他路街巷臨時建議案。 (1)施工費38,345,000元 (2)服務費3,547,000元 (3)工管費1,108,000元 2.配合台電公司線路地下化改善路燈工程13,000千元：配合台電公司高雄、鳳山兩區處計畫範圍辦理；包括電桿(鐵)燈具、燈桿座基礎，地下線路電纜及開關箱；線路變更設置費用。 (1)施工費11,484,000元 (2)服務費1,156,000元 (3)工管費360,000元
	式	1	230,000,000	230,000,000	高雄市全面換裝節能(智能)路燈暨維護案： 1.延續性計畫，參採民間融資提案精神辦理本市路燈換裝及維護。 2.總經費17億6千萬元，自109年起分8年執行逐年編列，截至111年度已編列6億1千萬元，本年度編列2億3千萬元，辦理節能(智能)路燈換裝作業、路(園)燈維護作業、路燈增設(遷拆)等作業，不足款爾後年度續編列。
	式	1	24,000,000	24,000,000	空地綠美化工程： 1.委託本市各區公所及各機關廣續辦理空地綠美化及辦理本市空地綠美化。 2.辦理全市社區總體營造及社區公共環境空間美化改善等。 (1)施工費22,651,000元 (2)工管費1,349,000元
	式	1	1,000,000	1,000,000	各年度營建工程空污費。
	式	1	75,000,000	75,000,000	本市各區公共設施及景觀改善工程：

高雄市政府工務局養護工程處

歲出計畫說明提要與各項費用明細表

中華民國112年度

單位：新臺幣元

公共設施養護—公共設施養護及改善

公共設施養護—公共設施養護及改善

用途別科目	單位	數量	單價	預算數	說 明	
4000 獎補助費	式	1	11,328,000	11,328,000	1.辦理市區道路、路燈、公園綠美化等設施及景觀改善工程。 2.支應本年度、以前年度不足款之土地（土地、地上物補償、工作費）及工程費(空汙費、外線補助費、委託測量、規劃設計監造費、工程管理費)等相關費用。 (1)施工費68,287,000元 (2)服務費5,193,000元 (3)工管費1,520,000元	
					公共設施維護及應急工程： 1.配合市政建設緊急需要辦理公共設施維護及改善與用地補償等。 2.支應本年度、以前年度不足款之土地（土地、地上物補償、工作費）及工程費(空汙費、外線補助費、委託測量、規劃設計監造費、工程管理費)等相關費用。 (1)施工費9,981,000元 (2)服務費1,023,000元 (3)工管費324,000元	
					32,015,000	市款12,346,000元，收支併列19,669,000元
					28,619,000	
	4020 地方政府對下級政府之補助	年	1	3,000,000	3,000,000	補助那瑪夏區公所辦理那瑪夏區高134線道路經常性養護工程。(資本門)
		年	1	3,500,000	3,500,000	補助茂林區公所辦理茂林區高132線道路經常性養護工程。(資本門)
	年	1	2,127,000	2,127,000	行政院110年7月及8月豪雨公共設施災後復建經費補助「那瑪夏區高134線下青山簡家擋土牆災後復建工程」(中央補助，補辦預算)。	
	年	1	12,477,000	12,477,000	行政院110年7月及8月豪雨公共設施災後復建經費補助「茂林區高132線4K伊拉呢橋路段災後復建工程」(中央補助，補辦預算)。	
	年	1	3,515,000	3,515,000	行政院110年7月及8月豪雨公共設施災後復建經費補助「茂林區高132線11.8K~12.4K道	

高雄市政府工務局養護工程處

歲出計畫說明提要與各項費用明細表

中華民國112年度

單位：新臺幣元

公共設施養護—公共設施養護及改善

公共設施養護—公共設施養護及改善

用途別科目	單位	數量	單價	預算數	說 明
4030 對特種基金之補助	年	1	4,000,000	4,000,000	路災後復建工程」(中央補助, 補辦預算)。 111年度本市道路創鋪及養護與舊城南門口再造計畫補助那瑪夏區公所辦理本市道路創鋪及養護工程(補辦預算)。
	年	1	325,000	325,000	內政部補助辦理「111年度茄荳濕地生態監測與環境教育推廣計畫」, 補助國立成功大學辦理鳥類、魚類等生態調查、水質監測等工作(中央補助, 補辦預算)。
4040 對國內團體之捐助	年	1	325,000	325,000	內政部補助辦理「111年度茄荳濕地生態監測與環境教育推廣計畫」, 補助茄荳區觀光發展協會辦理濕地導覽解說、巡查及環境教育課程等工作(中央補助, 補辦預算)。
	年	1	250,000	250,000	內政部補助辦理「111年度林園海洋濕地公園生態調查監測與環境教育推廣計畫」, 補助林園愛鄉協會辦理濕地生態講座、環教校園巡迴列車、編輯環教手冊等工作(中央補助, 補辦預算)。
	年	1	650,000	650,000	內政部補助辦理「111年度援中港濕地生態監測與棲地營造及維護管理計畫」, 補助社團法人台灣濕地保護聯盟辦理棲地營造、環境教育與水質、鳥類等生態調查工作(中央補助, 補辦預算)。
	年	1	529,500	529,500	補助環境保育團體等辦理濕地生態廊道導覽志工訓練(基礎、特殊)費(含場地費用、保險費、文書雜支等)及環境監測費(含調查人員薪資、材料、保險費、文書雜支等)。
4045 對私校之獎助	年	1	611,500	611,500	補助私立學校等辦理濕地生態廊道導覽志工訓練(基礎、特殊)費(含場地費用、保險費、文書雜支等)及環境監測費(含

高雄市政府工務局養護工程處

歲出計畫說明提要與各項費用明細表

中華民國112年度

單位：新臺幣元

公共設施養護－公共設施養護及改善

用途別科目	單位	數量	單價	預算數	說明
4090 其他補助及捐助	年	1	705,000	705,000 705,000	調查人員薪資、材料、保險費、文書雜支等)。 辦理愛河特定區域光環境夜間燈景照明補助。

公共設施養護－公共設施養護及改善

高雄市政府工務局養護工程處

各項費用彙計表

中華民國112年度

單位：新臺幣千元

工作計畫名稱及編號	58070720101 行政管理	58070720102 業務管理	58070720704 公共設施養護 及改善	合 計		
第一、二級用途別 科目名稱及編號						
合 計	383,277	73,809	4,201,298	4,658,384		
100000人事費	383,109	206	2,073	385,388		
101500法定編制人員待遇	117,610			117,610		
102000約聘僱人員待遇	5,304			5,304		
102500技工及工友待遇	138,027			138,027		
103000獎金	67,623			67,623		
103500其他給與	2,188			2,188		
104000加班值班費	16,947	206	2,073	19,226		
105000退休離職儲金	330			330		
105500保險	35,080			35,080		
200000業務費	168	71,702	566,408	638,278		
200300教育訓練費		78		78		
200600水電費		1,097	191,992	193,089		
200900通訊費		182	405	587		
201200土地租金		35,318		35,318		
202400稅捐及規費		23,979		23,979		
202700保險費		818	522	1,341		
203300臨時人員酬金			1,915	1,915		
203600按日按件計資酬金			89	89		
203900委辦費			7,640	7,640		
205100物品		4,369	284	4,654		
205400一般事務費		1,320	14,741	16,061		
206300房屋建築養護費		106		106		
206600車輛及辦公器具養護費		4,251	165	4,417		
206900設施及機械設備養護費		66	348,112	348,178		
207200國內旅費		37	454	491		
208100運費			87	87		
208400短程車資		80		80		
209300特別費	168			168		
300000設備及投資		179	3,600,802	3,600,981		
300500土地			11,000	11,000		

高雄市政府工務局養護工程處

各項費用彙計表

中華民國112年度

單位：新臺幣千元

工作計畫名稱及編號	58070720101 行政管理	58070720102 業務管理	58070720704 公共設施養護 及改善	合 計		
第一、二級用途別 科目名稱及編號						
301500公共建設及設施費			3,589,802	3,589,802		
303000資訊軟硬體設備費		179		179		
400000獎補助費		1,722	32,015	33,737		
402000地方政府對下級政府之補助			28,619	28,619		
403000對特種基金之補助			325	325		
404000對國內團體之捐助			1,755	1,755		
404500對私校之獎助			612	612		
408500獎勵及慰問		1,722		1,722		
409000其他補助及捐助			705	705		

高雄市政府工務局養護工程處
歲出一級用途別科目分析表

中華民國112年度

單位：新臺幣千元

名稱及編號	合計	經常支出						資本支出					
		人事費	業務費	獎補助費	債務費	預備金	小計	人事費	業務費	設備及投資	獎補助費	預備金	小計
合計	4,658,384	385,388	638,278	5,118			1,028,784			3,600,981	28,619		3,629,600
58070720000 交通支出	4,658,384	385,388	638,278	5,118			1,028,784			3,600,981	28,619		3,629,600
58070720100 一般行政	457,086	383,315	71,870	1,722			456,907			179			179
58070720101 行政管理	383,277	383,109	168				383,277						
58070720102 業務管理	73,809	206	71,702	1,722			73,630			179			179
58070720700 公共設施養護	4,201,298	2,073	566,408	3,396			571,877			3,600,802	28,619		3,629,421
58070720704 公共設施養護及改善	4,201,298	2,073	566,408	3,396			571,877			3,600,802	28,619		3,629,421

高雄市政府工務局養護工程處

資本支出分析表

中華民國112年度

單位：新臺幣千元

名稱及編號	合計	設備及投資								其他資本支出	
		土地	房屋建築及設備	公共建設及設施	機械設備	運輸設備	資訊軟硬體設備	雜項設備	權利		投資
合計	3,629,600	11,000		3,589,802			179				28,619
58070720100 一般行政	179						179				
58070720102 業務管理	179						179				
58070720700 公共設施養護	3,629,421	11,000		3,589,802							28,619
58070720704 公共設施養護及改善	3,629,421	11,000		3,589,802							28,619

高雄市政府工務局養護工程處

人事費彙計表

中華民國112年度

單位：新臺幣元

類別	預算員額	全年度人事費											備註	
		民意代表待遇	政務人員待遇	法定編制人員待遇	約聘僱人員待遇	技工及工友待遇	獎金	其他給與	加班值班費	退休退職給付	退休離職儲金	保險		合計
合計	674			117,609,844	5,304,204	138,027,065	67,622,884	2,188,004	19,226,389		330,084	35,079,526	385,388,000	加班費 1,721,973元; 值班費 557,027元。
正式員額	181			117,609,844			27,496,508	1,852,004	3,780,020			7,216,668	157,955,044	
職員	181			117,609,844			27,496,508	1,852,004	3,780,020			7,216,668	157,955,044	
約聘僱人員	12				5,304,204		663,026	336,000			330,084	765,686	7,399,000	
技工	352					97,006,956	28,844,658		10,015,841			19,411,855	155,279,310	
駕駛	124					39,527,393	10,233,869		3,032,476			7,398,906	60,192,644	
工友	5					1,492,716	384,823		119,052			286,411	2,283,002	
其他人事費									2,279,000				2,279,000	

高雄市政府工務局養護工程處
約聘僱人員費用分析表

中華民國112年度

單位：新臺幣元

科 目				約聘人員 (人*月)	約僱人員 (人*月)	全年度預算數	說 明
款	項	目	節				
						7,399,000	包括約聘僱人員待遇5,304,204元、年終工作獎金663,026元、未休假加班費0元、保險費765,686元、離職儲金330,084元及休假補助336,000元。
07						7,399,000	
	003					7,399,000	
		01				7,399,000	
			01			7,399,000	
				6x12		3,749,738	約聘人員6人。
					6x12	3,649,262	約僱人員6人。

高雄市政府工務局養護工程處

公務車輛明細表

中華民國112年度

單位：新臺幣元

業務計畫 及工作計 畫名稱	車輛 數	車輛 種類	乘客 人數 (不含 司機)	購置 年月	汽缸總 排氣量 (立方 公分)	牌照稅 (全年)	燃料使 用費 (全年)	油料費(全年)			養 護 費	車輛 保 險 費	車輛 檢 驗 費	備註	
								數量 (公升)	單價 (元)	金額					
一般行政 業務管理		現有車輛													
		1	小客車	6	09112	1997									
		1	小客車	4	09206	1794									9T-0431(新聞局 移撥)
		1	小客車	4	09305	2488									ZO-6082
		1	小客車	4	09305	2488									4350-JN
		1	小客車	7	09703	1896	1,872	618	278	27.8	7,728	8,167	414	750	3461-WS
		1	小客車	8	09704	1998	2,807	1,545	417	31.5	13,136	12,250	621	750	AZT-1722
		1	小客車	4	09710	2351	8,422	4,635	1,251	31.5	39,407	36,750	1,862	750	4738-WS
		1	小客車	3	09711	2351	9,358	5,150	1,390	31.5	43,785	40,833	2,069	750	4733-WS
		1	小客車	6	09810	2488	15,210	7,200	1,668	31.5	52,542	49,000	2,483	750	5339-XQ
		1	小客車	8	09810	1896	11,230	3,708	1,668	27.8	46,370	49,000	2,483	750	6453-WY(仁武特 殊學校移撥)
		1	小客車	4	09905	1598	7,120	4,800	1,668	31.5	52,542	49,000	2,483	750	7110-ZC
		1	小客車	4	11005	1597	7,120	4,800	1,668	31.5	52,542	8,300	2,483		BKT-1091
		1	小貨車	1	08509	1997	3,600	7,710	1,668	31.5	52,542	49,000	3,747	750	YN-3643
		1	小貨車	1	08509	1997	3,600	7,710	1,668	31.5	52,542	49,000	3,747	750	YP-7522
		1	小貨車	2	08606	2476	4,500	9,900	1,668	31.5	52,542	49,000	3,747	750	YS-5693
	1	小貨車	2	08607	3059			1,668	27.8	46,370	49,000	3,747	750	P3-3457	
	1	小貨車	2	08610	3059	5,400	7,128	1,668	27.8	46,370	49,000	3,747	750	DA-7942	

高雄市政府工務局養護工程處

公務車輛明細表

中華民國112年度

單位：新臺幣元

業務計畫 及工作計 畫名稱	車輛 數	車輛 種類	乘客 人數 (不含 司機)	購置 年月	汽缸總 排氣量 (立方 公分)	牌照稅 (全年)	燃料使 用費 (全年)	油料費(全年)			養 護 費	車輛 保險 費	車輛 檢驗 費	備註
								數量 (公升)	單價 (元)	金額				
	1	小貨車	2	08612	2476	4,500	9,900	1,668	31.5	52,542	49,000	3,747	750	YS-5710
	1	小貨車	2	08706	3059	5,400	7,128	1,668	27.8	46,370	49,000	3,747	750	P5-5342
	1	小貨車	1	08712	2350	3,600	7,710	1,668	31.5	52,542	49,000	3,747	750	YX-8652
	1	小貨車	1	08806	1997	3,600	7,710	1,668	31.5	52,542	49,000	3,747	750	ZB-0941
	1	小貨車	1	08806	1997	3,600	7,710	1,668	31.5	52,542	49,000	3,747	750	ZB-0942
	1	小貨車	2	08806	1997	3,600	4,626	1,668	27.8	46,370	49,000	3,747	750	ZB-1365
	1	小貨車	2	08806	2476	4,500	5,940	1,668	27.8	46,370	49,000	3,747	750	ZB-2421
	1	小貨車	2	09012	3059	5,400	7,128	1,668	27.8	46,370	49,000	3,747	750	8S-5948
	1	小貨車	2	09306	3153	5,400	7,128	1,668	27.8	46,370	49,000	3,747	750	ZT-0926
	1	小貨車	1	09404	1781	2,700	4,800	1,668	31.5	52,542	49,000	3,747	750	5421-ME
	1	小貨車	2	09508	2999	4,500	5,940	1,668	27.8	46,370	49,000	3,747	750	0487-RY
	1	小貨車	2	09611	2977	4,500	5,940	1,668	27.8	46,370	49,000	3,747	750	4358-TG
	1	小貨車	2	09801	2488	4,500	5,940	1,668	27.8	46,370	49,000	3,747	750	0493-XS
	1	小貨車	2	09801	2977	4,500	5,940	1,668	27.8	46,370	49,000	3,747	750	9427-WS
	1	小貨車	2	09911	2977	4,500	5,940	1,668	27.8	46,370	49,000	3,747	750	0360-ZY
	1	小貨車	2	10704	2351	3,600	7,710	1,668	31.5	52,542	33,000	3,747	450	AXD-1625
	1	小貨車	2	10803	2351	3,600	7,710	1,668	31.5	52,542	24,000	3,747	450	BBE-7131
	1	小貨車	1	11005	1997	3,600	7,710	1,668	27.8	46,370	8,300	3,747	450	BKS-8521

高雄市政府工務局養護工程處

公務車輛明細表

中華民國112年度

單位：新臺幣元

業務計畫 及工作計 畫名稱	車輛 數	車輛 種類	乘客 人數 (不含 司機)	購置 年月	汽缸總 排氣量 (立方 公分)	牌照稅 (全年)	燃料使 用費 (全年)	油料費(全年)			養 護 費	車輛 保 險 費	車輛 檢 驗 費	備註
								數量 (公升)	單價 (元)	金額				
	1	小客貨兩用車	7	08706	1998									YV-7469
	1	小客貨兩用車	4	08804	1997									ZA-2443
	1	小客貨兩用車	7	09008	2350									8S-1492
	1	小客貨兩用車	6	09310	1997									ZU-4235
	1	小客貨兩用車	6	09311	2350									8590-JR(研考會移撥)
	1	小客貨兩用車	7	09506	1998									4751-NY
	1	小客貨兩用車	7	09506	2694									ZN-7131
	1	小客貨兩用車	4	09703	2967	2,535	1,200	278	31.5	8,757	8,167	486	750	6295-XL
	1	小客貨兩用車	4	09703	2967	2,535	1,200	278	31.5	8,757	8,167	486	750	6302-XL
	1	小客貨兩用車	4	09703	2967	2,535	1,200	278	31.5	8,757	8,167	486	750	6303-XL
	1	小客貨兩用車	6	09705	2488	5,070	2,400	556	31.5	17,514	16,333	972	750	9462-XL
	1	小客貨兩用車	7	09905	2351	11,230	6,180	1,668	31.5	52,542	49,000	2,915	750	8490-ZC
	1	小客貨兩用車	4	09908	2359	11,230	6,180	1,668	31.5	52,542	49,000	2,915	750	3007-E6
	1	小客貨兩用車	4	09908	2656	15,210	7,200	1,668	31.5	52,542	49,000	2,915	750	6287-ZL
	1	小客貨兩用車	7	10406	2351	11,230	6,180	1,668	31.5	52,542	49,000	2,915	450	AKR-9263
	1	小客貨兩用車	7	10602	2351	11,230	6,180	1,668	31.5	52,542	33,000	2,915	450	ATN-2801
	1	小客貨兩用車	7	10602	2000	11,230	6,180	1,668	31.5	52,542	33,000	2,915	450	ATN-2802
	1	小客貨兩用車	7	10602	2000	11,230	6,180	1,668	31.5	52,542	33,000	2,915	450	ATN-2803

高雄市政府工務局養護工程處

公務車輛明細表

中華民國112年度

單位：新臺幣元

業務計畫及工作計畫名稱	車輛數	車輛種類	乘客人數(不含司機)	購置年月	汽缸總排氣量(立方公分)	牌照稅(全年)	燃料使用費(全年)	油料費(全年)			養護費	車輛保險費	車輛檢驗費	備註
								數量(公升)	單價(元)	金額				
	1	小客貨兩用車	7	10704	2198	11,230	6,180	1,668	31.5	52,542	33,000	2,915		AXD-1627
	1	小客貨兩用車	7	10704	2198	11,230	6,180	1,668	31.5	52,542	33,000	2,915		AXD-1630
	1	小客貨兩用車	7	10704	2198	11,230	6,180	1,668	31.5	52,542	33,000	2,915		AXD-1631
	1	小客貨兩用車	4	10804	2359	11,230	6,180	1,668	31.5	52,542	24,000	2,915		BBE-7130
	1	大貨車	2	08405	17737	16,200	32,400	2,280	27.8	63,384	49,000	13,145	1,200	ZS-578(21噸)
	1	大貨車	2	08406	17737	16,200	32,400	2,280	27.8	63,384	49,000	13,145	1,200	ZS-579(21噸)
	1	大貨車	2	08406	17737	16,200	32,400	2,280	27.8	63,384	49,000	13,145	1,200	ZS-581(21噸)
	1	大貨車	2	08406	17737	16,200	32,400	2,280	27.8	63,384	49,000	13,145	1,200	ZS-583(21噸)
	1	大貨車	2	08503	3661	6,300	8,100	2,280	27.8	63,384	49,000	9,551	1,200	ZT-188(6.1噸)
	1	大貨車	2	08505	3661	6,300	8,100	2,280	27.8	63,384	49,000	9,551	1,200	ZT-187(6.1噸)
	1	大貨車	2	08505	3661	6,300	8,100	2,280	27.8	63,384	49,000	9,551	1,200	ZT-189(6.1噸)
	1	大貨車	2	08505	3661	6,300	8,100	2,280	27.8	63,384	49,000	9,551	1,200	ZT-190(6.1噸)
	1	大貨車	2	08505	3661	6,300	8,100	2,280	27.8	63,384	49,000	9,551	1,200	ZT-191(6.1噸)
	1	大貨車	2	08506	7545	11,700	15,318	2,280	27.8	63,384	49,000	11,142	1,200	ZT-376(10.5噸)
	1	大貨車	2	08509	6728	10,800	12,294	2,280	27.8	63,384	49,000	11,142	1,200	ZT-539(10.4噸)
	1	大貨車	2	08606	8226	12,600	16,200	2,280	27.8	63,384	49,000	11,142	1,200	243-XE(10.5噸)
	1	大貨車	2	08606	8226	12,600	16,200	2,280	27.8	63,384	49,000	11,142	1,200	ZU-115(10.5噸)
	1	大貨車	2	08606	8226	12,600	16,200	2,280	27.8	63,384	49,000	11,142	1,200	ZU-116(10.5噸)

高雄市政府工務局養護工程處

公務車輛明細表

中華民國112年度

單位：新臺幣元

業務計畫 及工作計 畫名稱	車輛 數	車輛 種類	乘客 人數 (不含 司機)	購置 年月	汽缸總 排氣量 (立方 公分)	牌照稅 (全年)	燃料使 用費 (全年)	油料費(全年)			養 護 費	車輛 保 險 費	車輛 檢 驗 費	備註
								數量 (公升)	單價 (元)	金額				
	1	大貨車	2	08610	4214	7,200	9,252	2,280	27.8	63,384	49,000	9,551	1,200	ZU-381(7.2噸)
	1	大貨車	2	08708	3907	6,300	8,100	2,280	27.8	63,384	49,000	9,551	1,200	ZV-162(7.7噸)
	1	大貨車	2	08708	3907	6,300	8,100	2,280	27.8	63,384	49,000	9,551	1,200	ZV-163(7.7噸)
	1	大貨車	2	08905	7545	11,700	15,318	2,280	27.8	63,384	49,000	11,142	1,200	ZW-548(10.5噸)
	1	大貨車	2	08905	7545	11,700	15,318	2,280	27.8	63,384	49,000	11,142	1,200	ZW-549(10.5噸)
	1	大貨車	2	08909	3907	6,300	8,100	2,280	27.8	63,384	49,000	9,551	1,200	ZX-196(6.5噸)
	1	大貨車	2	08909	3907	6,300	8,100	2,280	27.8	63,384	49,000	9,551	1,200	ZX-197(6.5噸)
	1	大貨車	2	08909	3907	6,300	8,100	2,280	27.8	63,384	49,000	9,551	1,200	ZX-198(6.5噸)
	1	大貨車	2	08909	3907	6,300	8,100	2,280	27.8	63,384	49,000	9,551	1,200	ZX-199(6.5噸)
	1	大貨車	2	08909	3907	6,300	8,100	2,280	27.8	63,384	49,000	9,551	1,200	ZX-201(6.5噸)
	1	大貨車	2	09311	3907	6,300	8,100	2,280	27.8	63,384	49,000	9,551	1,200	Z3-092(6.5噸)
	1	大貨車	2	09312	3907	6,300	8,100	2,280	27.8	63,384	49,000	9,551	1,200	Z3-155(6.7噸)
	1	大貨車	2	09503	6925	10,800	12,294	2,280	27.8	63,384	49,000	11,142	1,200	Z6-575(11噸)
	1	大貨車	2	09611	7545	11,700	15,318	2,280	27.8	63,384	49,000	11,142	1,200	676-XE(11噸)
	1	大貨車	1	09804	4899	8,100	10,044	2,280	27.8	63,384	49,000	9,551	1,200	925-UK(6.9噸)
	1	大貨車	2	09902	7684	11,700	15,318	2,280	27.8	63,384	49,000	11,142	1,200	490-BR(11噸)
	1	大貨車	2	09902	7684	11,700	15,318	2,280	27.8	63,384	49,000	11,142	1,200	491-BR(11噸)
	1	大貨車	2	09902	7684	11,700	15,318	2,280	27.8	63,384	49,000	11,142	1,200	492-BR(11噸)

高雄市政府工務局養護工程處

公務車輛明細表

中華民國112年度

單位：新臺幣元

業務計畫及工作計畫名稱	車輛數	車輛種類	乘客人數(不含司機)	購置年月	汽缸總排氣量(立方公分)	牌照稅(全年)	燃料使用費(全年)	油料費(全年)			養護費	車輛保險費	車輛檢驗費	備註
								數量(公升)	單價(元)	金額				
	1	大貨車	2	09902	4899	8,100	10,044	2,280	27.8	63,384	49,000	9,551	1,200	493-BR(6.7噸)
	1	大貨車	2	09902	7684	11,700	15,318	2,280	27.8	63,384	49,000	11,142	1,200	495-BR(11噸)
	1	大貨車	2	10010	7545	11,700	15,318	2,280	27.8	63,384	49,000	9,551	1,200	776-BU(7.5噸)
	1	大貨車	2	10812	7790	11,700	15,318	2,280	27.8	63,384	24,000	11,142	600	KEF-8792(11噸)
	1	重型機車		09510	125		450	204	31.5	6,426	1,620	711		7HJ-613
	1	重型機車		09712	125		450	204	31.5	6,426	1,620	711		633-ENK
	1	重型機車		09712	125		450	204	31.5	6,426	1,620	711		635-ENK
	1	重型機車		09906	125		450	204	31.5	6,426	1,620	711		623-IWJ
	1	電動機車	1	11005	1.34馬力以上,5馬力以下						1,620	435		EWF-8253
	1	推土機		07301	5900			2,280	27.8	63,384	49,000			
	1	挖土機		07602	其他			2,280	27.8	63,384	49,000			
	1	挖土機		08404	其他			2,280	27.8	63,384	49,000			
	1	挖土機		09512	其他			2,280	27.8	63,384	49,000			
	1	鏟裝機		07301	其他			2,280	27.8	63,384	49,000			
	2	鏟裝機		08404	其他			2,280	27.8	63,384	98,000			
	2	鏟裝機		08612	其他			2,280	27.8	63,384	98,000			
	2	堆高機		07408	其他			2,280	27.8	63,384	98,000			
	1	壓路機		07111	8.4噸			2,280	27.8	63,384	49,000			

高雄市政府工務局養護工程處

公務車輛明細表

中華民國112年度

單位：新臺幣元

業務計畫 及工作計 畫名稱	車輛 數	車輛 種類	乘客 人數 (不含 司機)	購置 年月	汽缸總 排氣量 (立方 公分)	牌照稅 (全年)	燃料使 用費 (全年)	油料費(全年)			養 護 費	車輛 保 險 費	車輛 檢 驗 費	備註
								數量 (公升)	單價 (元)	金額				
	1	壓路機		07111	9.5噸			2,280	27.8	63,384	49,000			
	1	壓路機		07111	8.4噸			2,280	27.8	63,384	49,000			
	1	壓路機		07212	8.4噸			2,280	27.8	63,384	49,000			
	1	壓路機		07406	8.4噸			2,280	27.8	63,384	49,000			
	1	壓路機		07501	8.7噸			2,280	27.8	63,384	49,000			
	1	壓路機		07501	12噸			2,280	27.8	63,384	49,000			
	1	壓路機		07807	1.5噸			2,280	27.8	63,384	49,000			
	1	壓路機		07807	1.5噸			2,280	27.8	63,384	49,000			
	1	壓路機		07811	14噸			2,280	27.8	63,384	49,000			
	1	壓路機		10011	3.4噸			2,280	27.8	63,384	49,000			
	1	大貨車-灑水車	2	08303	7127	10,800	12,294	2,280	27.8	63,384	49,000	11,142	1,200	BK-972(14噸)
	1	大貨車-灑水車	2	08606	7545			2,280	27.8	63,384	49,000	11,142	1,200	ZV-966(13.5噸)
	1	大貨車-灑水車	2	08812	7961	12,600	15,318	2,280	27.8	63,384	49,000	11,142	1,200	BS-281(15噸)
	1	大貨車-灑水車	2	09206	7545			2,280	27.8	63,384	49,000	11,142	1,200	Z2-037(11噸)
	1	大貨車-灑水車	2	09612	7545			2,280	27.8	63,384	49,000	11,142	1,200	728-XE(11噸)
	1	大貨車-灑水車	2	09811	4899		10,044	2,280	27.8	63,384	49,000	9,551	1,200	021-VH(6.9噸)
	1	大貨車-抓斗式垃圾車	2	09001	12503	16,200	26,226	2,280	27.8	63,384	49,000	13,145	1,200	045-BG(21.5噸)
	1	大貨車-壓縮式垃圾車	2	09308	7790			2,280	27.8	63,384	49,000	11,142	1,200	110-RL(10.4噸)

高雄市政府工務局養護工程處

公務車輛明細表

中華民國112年度

單位：新臺幣元

業務計畫及工作計畫名稱	車輛數	車輛種類	乘客人數(不含司機)	購置年月	汽缸總排氣量(立方公分)	牌照稅(全年)	燃料使用費(全年)	油料費(全年)			養護費	車輛保險費	車輛檢驗費	備註
								數量(公升)	單價(元)	金額				
	1	大貨車-壓縮式垃圾車	2	09502	3907	6,300	8,100	2,280	27.8	63,384	49,000	9,551	1,200	220-SH(8噸)
	1	大貨車-高空作業車	2	08705	3856	6,300	8,100	2,280	27.8	63,384	49,000	9,551	1,200	ZU-976(7.8噸)停駛
	1	大貨車-高空作業車	2	08706	3856	6,300	8,100	2,280	27.8	63,384	49,000	9,551	1,200	ZU-977(7.8噸)
	1	大貨車-高空作業車	2	08706	3856	6,300	8,100	2,280	27.8	63,384	49,000	9,551	1,200	ZU-978(7.8噸)
	1	大貨車-高空作業車	2	08710	5861	9,000	10,800	2,280	27.8	63,384	49,000	9,551	1,200	ZV-415(8.7噸)
	1	大貨車-高空作業車	2	08710	5861	9,000	10,800	2,280	27.8	63,384	49,000	9,551	1,200	ZV-416(8.7噸)
	1	大貨車-高空作業車	2	08710	5861	9,000	10,800	2,280	27.8	63,384	49,000	9,551	1,200	ZV-417(8.7噸)停駛
	1	大貨車-高空作業車	2	08905	4751	7,200	9,252	2,280	27.8	63,384	49,000	9,551	1,200	ZW-479(8.7噸)
	1	大貨車-高空作業車	2	08905	4751	7,200	9,252	2,280	27.8	63,384	49,000	9,551	1,200	ZW-480(8.7噸)
	1	大貨車-高空作業車	2	08905	4751	7,200	9,252	2,280	27.8	63,384	49,000	9,551	1,200	ZW-481(8.7噸)
	1	大貨車-高空作業車	2	09007	3907	6,300	8,100	2,280	27.8	63,384	49,000	9,551	1,200	ZX-607(8噸)
	1	大貨車-高空作業車	2	09008	7545	11,700	15,318	2,280	27.8	63,384	49,000	13,145	1,200	ZX-606(15.1噸)
	1	大貨車-高空作業車	2	09201	3907	6,300	8,100	2,280	27.8	63,384	49,000	9,551	1,200	359-RC(6.7噸)
	1	大貨車-高空作業車	2	09204	7790	11,700	15,318	2,280	27.8	63,384	49,000	11,142	1,200	Z2-041(10.4噸)
	1	大貨車-高空作業車	2	09205	4104	6,300	8,100	2,280	27.8	63,384	49,000	9,551	1,200	Z2-072(8噸)
	1	大貨車-高空作業車	2	09207	3907	6,300	8,100	2,280	27.8	63,384	49,000	9,551	1,200	Z2-139(6.5噸)
	1	大貨車-高空作業車	2	09209	3907	6,300	8,100	2,280	27.8	63,384	49,000	9,551	1,200	Z2-271(6.5噸)
	1	大貨車-高空作業車	2	09307	3907	6,300	8,100	2,280	27.8	63,384	49,000	9,551	1,200	989-RC(6.5噸)

高雄市政府工務局養護工程處

公務車輛明細表

中華民國112年度

單位：新臺幣元

業務計畫及工作計畫名稱	車輛數	車輛種類	乘客人數(不含司機)	購置年月	汽缸總排氣量(立方公分)	牌照稅(全年)	燃料使用費(全年)	油料費(全年)			養護費	車輛保險費	車輛檢驗費	備註
								數量(公升)	單價(元)	金額				
	1	大貨車-高空作業車	2	09909	2999	4,500	5,940	2,280	27.8	63,384	49,000	9,551	1,200	611-VH(6.2噸)
	1	大貨車-高空作業車	2	10612	2999	4,500	5,940	2,280	27.8	63,384	33,000	9,551	600	KEB-9087(6.2噸)
	1	大貨車-高空作業車	2	10709	2999	4,500	5,940	2,280	27.8	63,384	33,000	9,551	600	KEB-9839(6.2噸)
	1	小貨車-搶修車	2	09212	2999		5,940	1,668	27.8	46,370	49,000	3,747	750	9W-7339
		合計				836,924	1,022,456			7,454,359	6,020,534	818,390	105,600	油料按約58.08%編列4,329,711元。 車輛養護費按約70.51%編列4,244,814元。

高雄市政府工務局養護工程處

中程資本支出計畫概況表

中華民國112年度

單位：新臺幣千元

業務計畫及工作計畫名稱與編號	58070720704 公共設施養護-公共設施養護及改善	經費需求總數	1,760,000千元	計畫期間	自109.01.01起至116.12.31止	
計畫內容	高雄市全面換裝節能(智能)路燈暨維護案	預期成果	如期完成	計畫類別	公共工程計畫	
工作項目	年度	概算數	占總需求(%)	已過期間執行數		說明
				實支數	保留數	
高雄市全面換裝節能(智能)路燈暨維護案	109	150,000	8.52	150,000		計畫總經費1,760,000千元，全數由市府自籌，分年編列預算，截至111年度已編列610,000千元。109年度編列預算150,000千元(市府自籌)。
高雄市全面換裝節能(智能)路燈暨維護案	110	230,000	13.07	229,000		110年度編列230,000千元(市府自籌)。
高雄市全面換裝節能(智能)路燈暨維護案	111	230,000	13.07			111年度編列230,000千元(市府自籌)。
高雄市全面換裝節能(智能)路燈暨維護案	112	230,000	13.07			112年度編列230,000千元(市府自籌)，餘於爾後年度續編(每年續編230,000千元)。
高雄市全面換裝節能(智能)路燈暨維護案	113	230,000	13.07			113年度續編市府自籌數。
高雄市全面換裝節能(智能)路燈暨維護案	114	230,000	13.07			114年度續編市府自籌數。
高雄市全面換裝節能(智能)路燈暨維護案	115	460,000	26.14			115年度至爾後年度尚需續編市府自籌數。

高雄市政府工務 歲出按職能及經

中華民國112

職能別分類	經濟性分類	經常支出							資本支出				
		受僱人員報酬	商購 品及 勞務 支出	債務利息	土地租金支出	經常移轉				投資及增資			
						對企業	對非 家庭 及利 機 構 間	對政府	對國外	經常支出合計	對營業基金	對非 營業 特種 基金	對民間企業
總計		387,392	600,956		35,318		4,793	325		1,028,784			
01 一般公共事務													
02 防衛													
03 公共秩序與安全													
04 教育													
05 保健													
06 社會安全與福利													
07 住宅及社區服務													
08 娛樂、文化與宗教													
09 燃料與能源													
10 農、林、漁、牧業													
11 礦業、製造業及營造業													
12 運輸及通信		387,392	600,956		35,318		4,793	325		1,028,784			
13 其他經濟服務													
14 環境保護													
15 其他支出													

局養護工程處

濟性綜合分類表

年度

單位：新臺幣千元

資本支出														
資本移轉				土地購入	無形資產購入	固定資本形成							資本支出合計	總計
對企業	對非營利及民間機構	對政府	對國外			住宅	非住宅房屋	營建工程	運輸工具	資訊軟體	其他設備及機器	土地改良		
		28,619		11,000			3,589,802				179	3,629,600	4,658,384	
		28,619		11,000			3,589,802				179	3,629,600	4,658,384	

機關編號
07-073

中華民國 112 年度

高雄市總預算

高雄市政府工務局違章建築處理大隊單位預算

高雄市政府工務局違章建築處理大隊 編

主辦會計人員

機關長官

高雄市政府工務局違章建築處理大隊

目 次

中 華 民 國 112年度

甲、預算總說明	第 1頁至第 3頁
乙、主要表	
1. 歲入來源別預算表	第 4頁至第 4頁
2. 歲出機關別預算表	第 5頁至第 5頁
丙、附屬表	
1. 歲出計畫說明提要與各項費用明細表	第 6頁至第11頁
2. 各項費用彙計表	第12頁至第12頁
3. 歲出一級用途別科目分析表	第13頁至第13頁
4. 資本支出分析表	第14頁至第14頁
5. 人事費彙計表	第15頁至第15頁
6. 公務車輛明細表	第16頁至第18頁
7. 歲出按職能及經濟性綜合分類表	第19頁至第20頁

高雄市政府工務局違章建築處理大隊

預算總說明

中華民國 112 年度

壹、現行法定職掌：

一、機關主要職掌：

本大隊大隊長及所屬人員秉承市長及局長之命，分別執行拆除本市違章建築查報及拆除技術之研討與拆除糾紛之協調，置大隊長 1 人、副大隊長 1 人，下設查報組、拆除組、綜合企劃組及勞工安全衛生室，執行各項有關業務。

二、內部分層業務：

- (一) 查報組：為落實都市計畫實施地區之建築管理，貫徹取締新違章建築查報處分，受理人民陳請之既成違章建築等處理業務。
- (二) 拆除組：拆除違章建築及拆除技術之研究、拆除糾紛之協調及委外辦理拆除本市危險違規大型影響市容觀瞻廣告招牌及違反公共安全、交通、衛生之違建及重大違建等業務。
- (三) 綜合企劃組：一般性行政管理工作，包括隊務行政、文書、出納、庶務等及改善本大隊辦公室環境、管理維護及新購運輸設備等。
- (四) 勞工安全衛生室：擬訂、規劃、督導及推動安全衛生管理事項，並指導有關部門實施。
- (五) 兼會計員：依法辦理歲計、會計、統計等事項。
- (六) 兼人事管理員：依法辦理人事管理業務。

三、附組織系統圖

四、員額編制表

貳、前年度及上年度已過期計畫實施及預算執行情形。

一、前年度計畫實施成果及決算辦理概況。

- (一) 歲入部分：前年度歲入未編列預算，決算數 4 萬 3 千元。
- (二) 歲出部分：前年度歲出預算數編列 9,621 萬 7 千元，決算數 10,274 萬 6 千元。

二、上年度已過期間計畫實施及預算執行概況。

- (一) 歲入部分：上年度歲入未編列預算數，截至 111 年 6 月底實收累計數 12 萬 3 千元。
- (二) 歲出部分：歲出預算數編列 8,515 萬 3 千元，截至 111 年 6 月底執行數 5,102 萬 7 千元，各項計畫預計於年度結束前達成進度。

參、本年度施政計畫重點及預算提要：

一、本年度計畫重點及預期績效。

本大隊秉承上級指示：

- (一) 按違建優先順序並權衡輕重緩急執行拆除工作。
- (二) 以期有效遏止新違章建築產生，採取即報即拆方式處理。

二、本年度預算提要及成本估計。

歲出預算編列 9,189 萬 7 千元，其中經常支出 8,866 萬 1 千元，資本支出數 323 萬 6 千元。

高雄市政府工務局違章建築處理大隊

預算總說明

中華民國 112 年度

組織系統圖

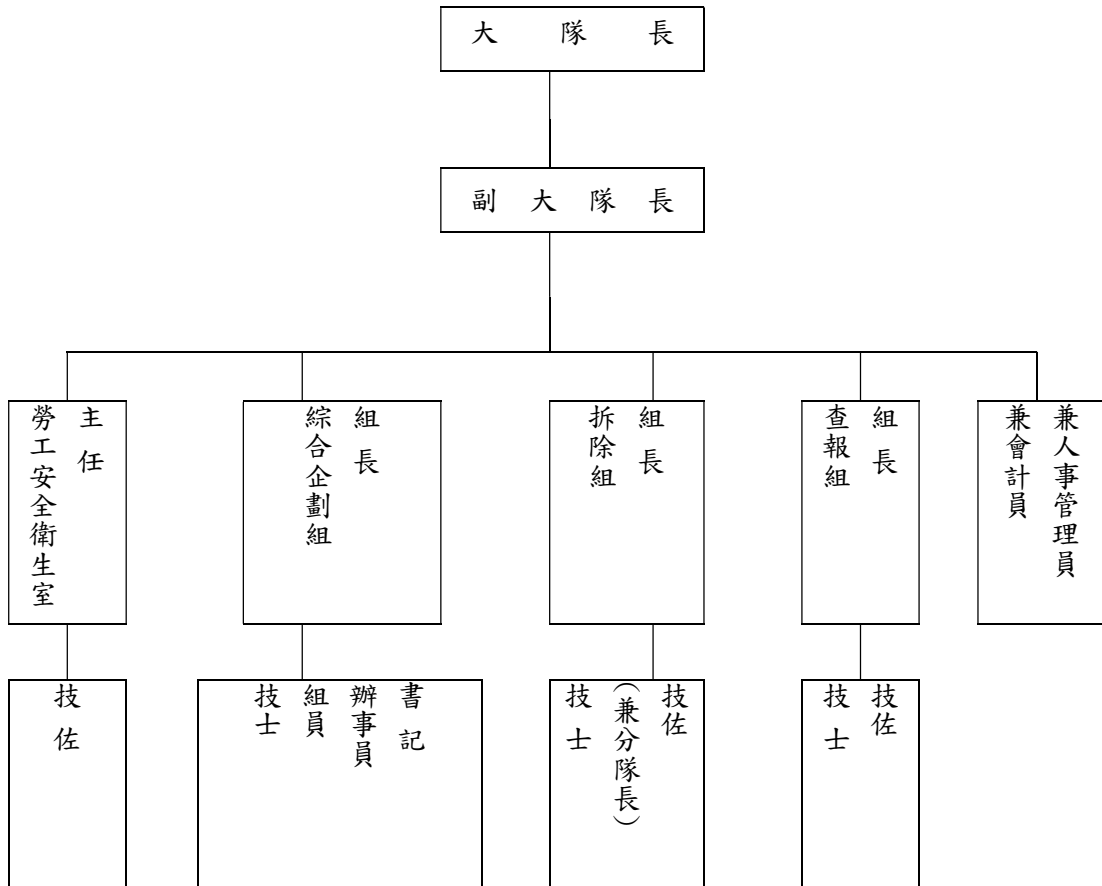

高雄市政府工務局違章建築處理大隊

預算總說明

中華民國112年度

員額編制表

類別	法定編制員額	本年度預算員額	上年度預算員額	與上年度預算員額比較增減
民意代表	0	0	0	0
職員	36	34	34	0
警員	0	0	0	0
消防人員	0	0	0	0
技工	86	86	86	0
駕駛	6	6	6	0
工友	1	1	1	0

高雄市政府工務局違章建築處理大隊

歲入來源別預算表

中華民國112年度

單位：新臺幣千元

科 目				本年度 預算數	上年度 預算數	前年度 決算數	本年度與 上年度比較	說明	
款	項	目	節						名稱及編號
				合 計	-	-	43	-	
				經常門合計	-	-	43	-	
04				07000000000	-	-	41	-	
	056			財產收入					
				07070730000	-	-	41	-	
				高雄市政府工務局 違章建築處理大隊					
		01		07070730500	-	-	41	-	
				廢舊物資售價					
			01	07070730501	-	-	41	-	
				廢舊物資售價					
08				12000000000	-	-	2	-	
				其他收入					
	057			12070730000	-	-	2	-	
				高雄市政府工務局 違章建築處理大隊					
		01		12070730200	-	-	2	-	
				雜項收入					
			01	12070730210	-	-	2	-	
				其他雜項收入					

高雄市政府工務局違章建築處理大隊

歲出機關別預算表

經資門併計

中華民國112年度

單位：新臺幣千元

科 目				本年度 預算數	上年度 預算數	前年度 決算數	本年度與 上年度比較	說 明	
款	項	目	節						名稱及編號
07				0007000000 高雄市政府工務局主 管	91,897	85,153	102,746	6,744	
	004			00070730000 高雄市政府工務局 違章建築處理大隊	91,897	85,153	102,746	6,744	
		01		72070730100 一般行政	85,452	78,869	82,967	6,583	
			01	72070730101 行政管理	85,452	78,869	82,967	6,583	本年度預算數之內容與上年度之比較如下： 1.人員維持費82,042千元，較上年度伸算增列現職人員待遇等經費6,412千元。 2.基本行政工作維持費3,410千元，較上年度增列職員及職工健康檢查等經費171千元。
		02		72070730200 違章拆除業務	6,445	6,284	19,779	161	
			01	72070730201 違章拆除	6,445	6,284	19,779	161	本年度預算數6,445千元較上年度增列臨時人員薪資等經費161千元。

高雄市政府工務局違章建築處理大隊

歲出計畫說明提要與各項費用明細表

中華民國112年度

單位：新臺幣元

一般行政 — 行政管理	業務計畫及工作計畫 名稱與編號	72070730101 一般行政-行政管理	承辦 單位	綜合企劃組	預算 金額	85,452千元	一般行政 — 行政管理
	歲出計畫 說明	一、計畫內容： 1.本計畫為一般性行政管理工作,包括隊務行政、文書、出納、庶務等工作。 2.改善本大隊辦公室環境、管理維護及個人電腦汰舊換新等。 二、預期成果： 提升工作效能。					
用途別科目		單位	數量	單價	預算數	說 明	
合計					85,452,000	市款85,452,000元	
1000 人事費					82,042,000	市款82,042,000元	
1015 法定編制人員待遇					23,819,040		
		年	1	23,663,040	23,663,040	詳如人事費彙計表。	
		人	2	78,000	156,000	兼人事會計人員主管職務加給。	
1025 技工及工友待遇					32,505,432		
		年	1	32,505,432	32,505,432	詳如人事費彙計表。	
1030 獎金					13,897,876		
		年	1	13,897,876	13,897,876	詳如人事費彙計表	
1035 其他給與					1,976,000		
		年	1	1,976,000	1,976,000	休假補助。(詳如人事費彙計表)	
1040 加班值班費					3,426,168		
		年	1	115,000	115,000	急辦業務加班費。	
		年	1	3,311,168	3,311,168	不休假加班費。(詳如人事費彙計表)	

高雄市政府工務局違章建築處理大隊

歲出計畫說明提要與各項費用明細表

中華民國112年度

單位：新臺幣元

	用途別科目	單位	數量	單價	預算數	說 明
一般行政—行政管理	1055 保險				6,417,484	
		年	1	2,914,469	2,914,469	健保費。(詳如人事費彙計表)
		年	1	659,628	659,628	公保費。(詳如人事費彙計表)
		年	1	2,843,387	2,843,387	勞保費。(詳如人事費彙計表)
	2000 業務費				2,994,000	市款2,994,000元
	2006 水電費				604,000	
		年	1	19,700	19,700	水費。
		年	1	584,300	584,300	電費
	2009 通訊費				81,000	
		年	1	81,000	81,000	電話費、傳真機受信費用等。
	2018 資訊服務費				249,256	
		年	1	249,256	249,256	1.電腦設備維護費41,256元。 2.違章建築管理資訊系統維護費148,000元。 3.防毒軟體85套、備援軟體1套、網路流量管理軟體30套採購60,000元。
	2024 稅捐及規費				168,987	
		年	1	98,262	98,262	車輛牌照稅(詳公務車輛明細表)。
		年	1	65,775	65,775	燃料使用費(詳公務車輛明細表)。
		年	1	4,950	4,950	車輛檢驗費(詳公務車輛明細表)。
	2027 保險費				47,871	
		年	1	47,871	47,871	車輛保險費(詳公務車輛明細表)。
2051 物品				640,694		
	年	1	3,500	3,500	消防器材換藥等。	
	年	1	637,194	637,194	車輛油脂(詳公務車輛明細表)。	
2054 一般事務費				687,393		
	年	1	235,393	235,393	凡處理經常一般公務所需各項費用。	

高雄市政府工務局違章建築處理大隊

歲出計畫說明提要與各項費用明細表

中華民國112年度

單位：新臺幣元

用途別科目	單位	數量	單價	預算數	說 明
一般行政—行政管理	年	1	252,000	252,000	保全工作服務費。
	年	1	74,000	74,000	公務人員健康檢查。
	年	1	126,000	126,000	職工健康檢查。
	2063 房屋建築養護費			7,000	
	年	1	7,000	7,000	辦公廳舍修繕費。
	2066 車輛及辦公器具養護費			421,049	
	年	1	421,049	421,049	車輛養護費(詳公務車輛明細表)。
	2069 設施及機械設備養護費			15,000	
	年	1	15,000	15,000	冷氣機等設備維護費用。
	2072 國內旅費			4,550	
年	1	4,550	4,550	因公出差旅費。	
2093 特別費			67,200		
人x月	12	5,600	67,200	首長特別費。	
3000 設備及投資			44,000	市款44,000元	
3030 資訊軟硬體設備費			44,000		
部	2	22,000	44,000	個人電腦。	
4000 獎補助費			372,000	市款372,000元	
4085 獎勵及慰問			372,000		
人x年	62 x 1	6,000	372,000	退休人員及遺族三節慰問金。	

一般行政—行政管理

高雄市政府工務局違章建築處理大隊

歲出計畫說明提要與各項費用明細表

中華民國112年度

單位：新臺幣元

違章拆除業務—違章拆除

違章拆除業務—違章拆除

業務計畫及工作計畫名稱與編號	72070730201 違章拆除業務-違章拆除	承辦單位	查報組、拆除組	預算金額	6,445千元
歲出計畫說明	<p>一、計畫內容： 1.拆除違章建築及拆除技術之研究、拆除糾紛之協調及委外辦理拆除本市危險違規大型影響市容觀瞻違規廣告招牌及違反公共安全、交通、衛生之違建及重大違建等業務。</p> <p>二、預期成果： 根絕違建以整市容。</p>				

分支計畫及用途別科目	單位	數量	單價	預算數	說 明
合計				6,445,000	市款6,330,000元，收支併列115,000元
01 拆除業務				6,219,000	市款6,104,000元，收支併列115,000元
1000 人事費				250,000	市款250,000元
1040 加班值班費				250,000	
	年	1	250,000	250,000	1.急辦業務加班費。 2.執行維護公共安全、緊急救災方案及配合市府執行重大政策專案等業務加班費。
2000 業務費				2,770,000	市款2,655,000元，收支併列115,000元
2009 通訊費				30,000	
	月	12	2,500	30,000	電話費。
2021 其他業務租金				167,000	
	年	1	167,000	167,000	處理重大違建租用機械租金及租用影印機等費用。
2033 臨時人員酬金				2,138,000	
	年	1	2,023,000	2,023,000	業務助理5人薪資、年終獎金、勞健保及勞退金。

高雄市政府工務局違章建築處理大隊

歲出計畫說明提要與各項費用明細表

中華民國112年度

單位：新臺幣元

違章拆除業務—違章拆除

違章拆除業務—違章拆除

分支計畫及用途別科目	單位	數量	單價	預算數	說 明
2051 物品	年	1	115,000	115,000	行政院為協助本府111年度臨時人員因應待遇調整所需經費115,000元。(補辦預算)
	年	1	70,000	70,000	1.影印機、列表機等墨水匣、碳粉匣、電腦用耗材等。 2.拆除違建人員急救藥品。 3.購置拆除作業安全所需配備如：反光背心、漏電測試器、頭燈、警示帶等。
2054 一般事務費	年	1	8,000	8,000	發電機8部用汽油費。 切割機5部用汽油費。
	年	1	100,000	100,000	工作服、工作鞋。
2069 設施及機械設備養護費	年	1	186,000	186,000	拆除違建使用之辦公用品及雜支等費用。
	年	1	41,000	41,000	鑿岩機、電鑽、電動破碎機等養護。
2072 國內旅費	年	1	30,000	30,000	因公出差旅費。
	年	1	3,192,000	3,192,000	市款3,192,000元
3000 設備及投資					
3015 公共建設及設施費	年	1	3,192,000	3,192,000	一、拆除本市危險房屋及廢棄物清運暨重大型違章建築拆除等經費\$1,490,000。 1.施工費1,440,000元。 2.工程管理費50,000元。 (1,440,000元×3.5%) 二、拆除本市超重大型違章建築T霸廣告物及大型違章廣告物，升降機拆除等經費\$1,702,000。 1.施工費1,644,000元。 2.工程管理費58,000元。 (1,644,000元×3.5%)
	年	1	3,192,000	3,192,000	
4000 獎補助費				7,000	市款7,000元
4080 損失及賠償				7,000	

高雄市政府工務局違章建築處理大隊

歲出計畫說明提要與各項費用明細表

中華民國112年度

單位：新臺幣元

分支計畫及用途別科目	單位	數量	單價	預算數	說 明
	年	1	7,000	7,000	執行拆除工作損壞違建戶物品賠償費用。
02查報業務				226,000	市款226,000元
1000 人事費				10,000	市款10,000元
1040 加班值班費				10,000	
	年	1	10,000	10,000	急辦業務加班費。
2000 業務費				216,000	市款216,000元
2009 通訊費				65,200	
	年	1	65,200	65,200	郵寄違建戶查報聯單等業務用郵資費。
2051 物品				81,560	
	年	1	81,560	81,560	影印機、列表機、電腦用耗材費。
2054 一般事務費				57,560	
	年	1	57,560	57,560	文具紙張、章戳費及查報業務用各種表冊印刷費。
2072 國內旅費				11,680	
	年	1	11,680	11,680	因公出差旅費。

違章拆除業務—違章拆除

違章拆除業務—違章拆除

高雄市政府工務局違章建築處理大隊

各項費用彙計表

中華民國112年度

單位：新臺幣千元

工作計畫名稱及編號	72070730101 行政管理	72070730201 違章拆除	合 計		
第一、二級用途別 科目名稱及編號					
合 計	85,452	6,445	91,897		
100000人事費	82,042	260	82,302		
101500法定編制人員待遇	23,819		23,819		
102500技工及工友待遇	32,505		32,505		
103000獎金	13,898		13,898		
103500其他給與	1,976		1,976		
104000加班值班費	3,426	260	3,686		
105500保險	6,417		6,417		
200000業務費	2,994	2,986	5,980		
200600水電費	604		604		
200900通訊費	81	95	176		
201800資訊服務費	249		249		
202100其他業務租金		167	167		
202400稅捐及規費	169		169		
202700保險費	48		48		
203300臨時人員酬金		2,138	2,138		
205100物品	641	260	900		
205400一般事務費	687	244	931		
206300房屋建築養護費	7		7		
206600車輛及辦公器具養護費	421		421		
206900設施及機械設備養護費	15	41	56		
207200國內旅費	5	42	46		
209300特別費	67		67		
300000設備及投資	44	3,192	3,236		
301500公共建設及設施費		3,192	3,192		
303000資訊軟硬體設備費	44		44		
400000獎補助費	372	7	379		
408000損失及賠償		7	7		
408500獎勵及慰問	372		372		

高雄市政府工務局違章建築處理大隊

歲出一級用途別科目分析表

中華民國112年度

單位：新臺幣千元

名稱及編號	合計	經常支出						資本支出					
		人事費	業務費	獎補助費	債務費	預備金	小計	人事費	業務費	設備及投資	獎補助費	預備金	小計
合計	91,897	82,302	5,980	379			88,661			3,236			3,236
72070730000 社區發展支出	91,897	82,302	5,980	379			88,661			3,236			3,236
72070730100 一般行政	85,452	82,042	2,994	372			85,408			44			44
72070730101 行政管理	85,452	82,042	2,994	372			85,408			44			44
72070730200 違章拆除業務	6,445	260	2,986	7			3,253			3,192			3,192
72070730201 違章拆除	6,445	260	2,986	7			3,253			3,192			3,192

高雄市政府工務局違章建築處理大隊

資本支出分析表

中華民國112年度

單位：新臺幣千元

名稱及編號	合計	設備及投資								其他資本支出	
		土地	房屋建築及設備	公共建設及設施	機械設備	運輸設備	資訊軟體設備	雜項設備	權利		投資
合計	3,236			3,192			44				
72070730100 一般行政	44						44				
72070730101 行政管理	44						44				
72070730200 違章拆除業務	3,192			3,192							
72070730201 違章拆除	3,192			3,192							

高雄市政府工務局違章建築處理大隊

人事費彙計表

中華民國112年度

單位：新臺幣元

類別	預算員額	全年度人事費											備註	
		民意代表待遇	政務人員待遇	法定編制人員待遇	約聘僱人員待遇	技工及工友待遇	獎金	其他給與	加班值班費	退休退職給付	退休離職儲金	保險		合計
合計	127			23,819,040		32,505,432	13,897,876	1,976,000	3,686,168			6,417,484	82,302,000	加班費 375,000元。
正式員額	34			23,819,040			5,227,550	488,000	1,095,768			2,052,480	32,682,838	
職員	34			23,819,040			5,227,550	488,000	1,095,768			2,052,480	32,682,838	
技工	86					29,531,712	7,802,991	1,376,000	2,050,240			3,899,796	44,660,739	
駕駛	6					2,575,440	751,170	96,000	143,040			407,784	3,973,434	
工友	1					398,280	116,165	16,000	22,120			57,424	609,989	
其他人事費									375,000				375,000	

高雄市政府工務局違章建築處理大隊

公務車輛明細表

中華民國112年度

單位：新臺幣元

業務計畫 及工作計畫 名稱	車輛 數	車輛 種類	乘客 人數 (不含 司機)	購置 年月	汽缸總 排氣量 (立方 公分)	牌照稅 (全年)	燃料使 用費 (全年)	油料費(全年)			養 護 費	車輛 保險 費	車輛 檢驗 費	備註
								數量 (公升)	單價 (元)	金額				
一般行政 行政管理		現有車輛				98,262	65,775			690,203	421,049	47,871	4,950	
	1	小客車	8	09701	2350	936	515	139	31.5	4,379	4,083	206	450	AWA-3830(高雄 市市立仁武幼兒 園移撥)
	1	小貨車	2	09504	1997									4786-XC
	1	小客貨兩用 車	5	09107	1997									ZK-4271
	1	小客貨兩用 車	5	09207	1997									ZP-1848
	1	小客貨兩用 車	7	09306	2350									ZR-5961
	1	小客貨兩用 車	2	09704	2351	3,743	2,060	556	31.5	17,514	16,333	972	450	8030-XL
	1	小客貨兩用 車	2	09704	2351	3,743	2,060	556	31.5	17,514	16,333	972	450	8132-XL
	1	小客貨兩用 車	7	09805	2351	11,230	6,180	1,668	31.5	52,542	49,000	2,915	750	1468-XP
	1	小客貨兩用 車	7	10105	2198	11,230	6,180	1,668	31.5	52,542	49,000	2,915	750	1032-K5
	1	小客貨兩用 車	7	10109	2351	11,230	6,180	1,668	31.5	52,542	49,000	2,915	750	7630-K5
	1	小客貨兩用 車	7	10305	2351	11,230	6,180	1,668	31.5	52,542	49,000	2,915	450	AGJ-6012
	1	小客貨兩用 車	7	10601	2351	11,230	6,180	1,668	31.5	52,542	33,000	2,915	450	ATN-2711
	1	小客貨兩用 車	7	10601	2351	11,230	6,180	1,668	31.5	52,542	33,000	2,915	450	ATN-2712
	1	小客貨兩用 車	7	11005	2378	11,230	6,180	1,668	31.5	52,542	8,300	2,915		BKR-6731
1	小客貨兩用 車	7	11005	2378	11,230	6,180	1,668	31.5	52,542	8,300	2,915		BKR-6733	
1	重型機車	1	09606	124			450	204	31.5	6,426	1,620	711		263-BJE(鹽埕區 公所移撥)

高雄市政府工務局違章建築處理大隊

公務車輛明細表

中華民國112年度

單位：新臺幣元

業務計畫 及工作計 畫名稱	車輛 數	車輛 種類	乘客 人數 (不含 司機)	購置 年月	汽缸總 排氣量 (立方 公分)	牌照稅 (全年)	燃料使 用費 (全年)	油料費(全年)			養 護 費	車輛 保 險 費	車輛 檢 驗 費	備註
								數量 (公升)	單價 (元)	金額				
	1	重型機車	1	09606	125		450	204	31.5	6,426	1,620	711		502-BHV(勞工局 移撥)
	1	重型機車	1	09606	125		450	204	31.5	6,426	1,620	711		503-BHV(勞工局 移撥)
	1	重型機車	1	09606	125		450	204	31.5	6,426	1,620	711		505-BHV(勞工局 移撥)
	2	重型機車	1	09607	125		900	408	31.5	12,852	3,240	1,422		272-BJE.278-BJE (鹽埕區公所移撥)
	1	重型機車	1	09612	125		450	204	31.5	6,426	1,620	711		981-BKL
	1	重型機車	1	09612	125		450	204	31.5	6,426	1,620	711		982-BKL
	1	重型機車	1	09612	125		450	204	31.5	6,426	1,620	711		983-BKL
	1	重型機車	1	09612	125		450	204	31.5	6,426	1,620	711		985-BKL
	1	重型機車	1	09612	125		450	204	31.5	6,426	1,620	711		986-BKL
	1	重型機車	1	09612	125		450	204	31.5	6,426	1,620	711		988-BKL
	1	重型機車	1	09612	125		450	204	31.5	6,426	1,620	711		989-BKL
	1	重型機車	1	09612	125		450	204	31.5	6,426	1,620	711		991-BKL
	1	重型機車	1	09612	125		450	204	31.5	6,426	1,620	711		992-BKL
	1	重型機車	1	09612	125		450	204	31.5	6,426	1,620	711		993-BKL
	1	重型機車	1	09612	125		450	204	31.5	6,426	1,620	711		995-BKL
	1	重型機車	1	09612	125		450	204	31.5	6,426	1,620	711		MWG-8670(原 990-BKL)
	1	重型機車	1	09708	125		450	204	31.5	6,426	1,620	711		212-EBE(大社區 公所移撥)
	1	重型機車	1	09710	125		450	204	31.5	6,426	1,620	711		612-EEA

高雄市政府工務局違章建築處理大隊

公務車輛明細表

中華民國112年度

單位：新臺幣元

業務計畫及工作計畫名稱	車輛數	車輛種類	乘客人數(不含司機)	購置年月	汽缸總排氣量(立方公分)	牌照稅(全年)	燃料使用費(全年)	油料費(全年)			養護費	車輛保險費	車輛檢驗費	備註
								數量(公升)	單價(元)	金額				
	1	重型機車	1	09910	125		450	204	31.5	6,426	1,620	711		050-HVL
	1	重型機車	1	09910	125		450	204	31.5	6,426	1,620	711		051-HVL
	1	重型機車	1	09910	125		450	204	31.5	6,426	1,620	711		052-HVL
	1	重型機車	1	10005	125		450	204	31.5	6,426	1,620	711		235-JKY
	1	重型機車	1	10005	125		450	204	31.5	6,426	1,620	711		236-JKY
	1	重型機車	1	10005	125		450	204	31.5	6,426	1,620	711		237-JKY
	9	電動機車		10012	1.34馬力以下						14,580	3,915		055-SXA.056-SXA. 057-SXA.058-SXA. 059-SXA.060-SXA. 061-SXA.062-SXA. 063-SXA
	1	挖土機		08705	其他			2,280	27.8	63,384	49,000			SH120A24DGE-117413。 油料按約92.32%編列637,194元。
		合計					98,262	65,775		690,203	421,049	47,871	4,950	

高雄市政府工務局
歲出按職能及經

中華民國112

職能別分類	經濟性分類	經常支出							資本支出					
		受僱人員報酬	購買商品及勞務支出	債務利息	土地租金支出	經常移轉			經常支出合計	投資及增資				
						對企業	對非營利及民間機構	對政府		對國外	對營業基金	對非營業特種基金	對民間企業	
總計		84,440	3,842					379			88,661			
01 一般公共事務														
02 防衛														
03 公共秩序與安全														
04 教育														
05 保健														
06 社會安全與福利														
07 住宅及社區服務		84,440	3,842					379			88,661			
08 娛樂、文化與宗教														
09 燃料與能源														
10 農、林、漁、牧業														
11 礦業、製造業及營造業														
12 運輸及通信														
13 其他經濟服務														
14 環境保護														
15 其他支出														

違章建築處理大隊

濟性綜合分類表

年度

單位：新臺幣千元

資本支出														
資本移轉				土地購入	無形資產購入	固定資本形成						資本支出合計	總計	
對企業	對非營利及民間機構	對政府	對國外			住宅	非住宅房屋	營建工程	運輸工具	資訊軟體	其他設備及機器			土地改良
								3,192				44	3,236	91,897
								3,192				44	3,236	91,897