

議會審定

機關編號

07

高雄市政府工務局主管

中華民國 110 年度

(自110年1月1日起至110年12月31日止)

單位預算

中華民國 110 年度單位預算

高雄市政府工務局主管

主辦會計人員

會計室主任 胡湘蓮

機關長官

高雄市政府工務局局長 蘇志勳

高雄市政府工務局主管

目 次

中 華 民 國 110 年 度

甲、主要表

- | | |
|-------------|---------------|
| 1. 歲入來源別預算表 | 第 1 頁至第 7 頁 |
| 2. 歲出政事別預算表 | 第 8 頁至第 10 頁 |
| 3. 歲出機關別預算表 | 第 11 頁至第 16 頁 |

乙、附屬表

- | | |
|--------------|---------------|
| 1. 補助及捐助經費總表 | 第 17 頁至第 17 頁 |
|--------------|---------------|

高雄市政府工務局主管 歲入來源別預算表

中華民國110年度

單位：新臺幣千元

科 目				本年度 預算數	上年度 預算數	前年度 決算數	本年度與 上年度比較	說明及法令依據	
款	項	目	節						名稱及編號
				合計	2,150,559	4,267,120	2,774,430	-2,116,561	
				經常門合計	2,150,559	4,266,201	2,774,430	-2,115,642	
01				01000000000 稅課收入	87,560	85,580	38,138	1,980	
	008			01070700000 高雄市政府工務局	87,560	85,580	38,138	1,980	
		01		01070701700 統籌分配稅	87,560	85,580	38,138	1,980	
			01	01070701702 特別統籌	87,560	85,580	38,138	1,980	內政部補助。
02				04000000000 罰款及賠償收入	51,329	53,585	48,780	-2,256	
	040			04070700000 高雄市政府工務局	40,830	40,830	43,104	-	
		01		04070700100 罰金罰鍰及怠金	40,830	40,830	43,104	-	
			01	04070700101 罰金罰鍰	40,830	40,830	43,104	-	1.建築罰款38,330千元。 2.挖掘道路罰款2,500千元。
	041			04070710000 高雄市政府工務局 新建工程處	6,100	8,500	997	-2,400	
		01		04070710100 罰金罰鍰及怠金	-	8,500	997	-8,500	
			01	04070710101 罰金罰鍰	-	8,500	997	-8,500	
		02		04070710300 賠償收入	6,100	-	-	6,100	
			01	04070710301 一般賠償收入	6,100	-	-	6,100	承商未依照合約規定管理 工地或其他違約之各項罰 款。
	042			04070720000 高雄市政府工務局 養護工程處	4,399	4,255	4,679	144	
		01		04070720100 罰金罰鍰及怠金	820	4,255	4,655	-3,435	
			01	04070720101 罰金罰鍰	820	4,255	4,655	-3,435	1.違反高雄市樹木花草及公 共設施毀損賠償自治條例 規定250千元。

高雄市政府工務局主管

歲入來源別預算表

中華民國110年度

單位：新臺幣千元

科 目				本年度 預算數	上年度 預算數	前年度 決算數	本年度與 上年度比較	說明及法令依據			
款	項	目	節						名稱及編號		
03	047	01	02	04070720300 賠償收入	3,579	-	24	3,579	2.違反高雄市公園管理自治條例規定570千元。		
			01	04070720301 一般賠償收入	3,579	-	24	3,579	違反合約規定罰款。		
				05000000000 規費收入	489,953	549,641	492,331	-59,688			
				05070700000 高雄市政府工務局	483,315	545,139	484,692	-61,824			
				05070700100 行政規費收入	166,945	230,139	166,673	-63,194			
				01	05070700101 審查費	78,126	78,126	63,440	-	1.材料試驗規費收入65,366千元。 2.收取加強建築物公共安全管理自治條例相關規定審查費收入12,760千元。	
				02	05070700102 證照費	24,819	24,819	49,738	-	1.建築執照費、使用執照費、建築師開業登記費及廣告物許可證費21,919千元。 2.建築線指示費2,000千元。 3.土木包工業登記費900千元。	
				03	05070700105 許可費	64,000	127,194	53,495	-63,194	道路挖掘許可費。	
				02	05070700300 使用規費收入	316,370	315,000	318,019	1,370		
				01	05070700303 資料使用費	1,970	1,900	32	70	資料使用費。	
				02	05070700306 場地設施使用費	59,000	58,000	60,374	1,000	弱電、寬頻共同管道管線進駐使用費。	
				03	05070700307 服務費	1,500	1,200	1,905	300	建造執照施工計畫諮詢收費。	
				04	05070700308 道路使用費	253,900	253,900	255,708	-	市區道路使用費。	
				048			05070710000 高雄市政府工務局 新建工程處	-	12	-	-12
					01		05070710300	-	12	-	-12

高雄市政府工務局主管 歲入來源別預算表

中華民國110年度

單位：新臺幣千元

科 目				本年度 預算數	上年度 預算數	前年度 決算數	本年度與 上年度比較	說明及法令依據	
款	項	目	節						名稱及編號
				使用規費收入					
			01	05070710303 資料使用費	-	12	-	-12	
	049			05070720000 高雄市政府工務局 養護工程處	6,638	4,490	7,639	2,148	
			01	05070720300 使用規費收入	6,638	4,490	7,639	2,148	
			01	05070720303 資料使用費	168	190	142	-22	收取招標圖說工本費。
			02	05070720306 場地設施使用 費	6,470	4,300	7,497	2,170	1.借用綠地及公園等場地設 施使用費2,340千元。 2.懸掛旗幟廣告物於燈桿使 用費1,980千元。 3.公園埋設地下物或架設地 上物使用費2,150千元。
04				07000000000 財產收入	69,580	57,294	72,824	12,286	
	051			07070700000 高雄市政府工務局	40	40	6	-	
			02	07070700500 廢舊物資售價	40	40	6	-	
			01	07070700501 廢舊物資售價	40	40	6	-	財產變賣所得。
	052			07070710000 高雄市政府工務局 新建工程處	9,785	10,130	10,846	-345	
			01	07070710100 財產孳息	7,957	7,300	10,381	657	
			01	07070710103 租金收入	7,957	7,300	10,381	657	1.租金收入367千元。 2.收取被佔用市有土地補償 金7,590千元。
			02	07070710500 廢舊物資售價	1,828	2,830	465	-1,002	
			01	07070710501 廢舊物資售價	1,828	2,830	465	-1,002	拆除房屋之鋼筋等剩餘價 值及變賣已報廢之財產、 物品。
	053			07070720000 高雄市政府工務局 養護工程處	59,755	47,124	61,970	12,631	
			01	07070720100	58,483	45,749	58,795	12,734	

高雄市政府工務局主管

歲入來源別預算表

中華民國110年度

單位：新臺幣千元

科 目				本年度 預算數	上年度 預算數	前年度 決算數	本年度與 上年度比較	說明及法令依據	
款	項	目	節						名稱及編號
				財產孳息					
			01	07070720103 租金收入	58,483	45,749	58,795	12,734	1.出租市有土地租金55,814千元。 2.市有財產被占用收取使用補償金2,669千元
			02	07070720500 廢舊物資售價	1,272	1,375	3,175	-103	
			01	07070720501 廢舊物資售價	1,272	1,375	3,175	-103	變賣已報廢財產、應用物品之剩餘、廢棄物品等收入。
	054			07070730000 高雄市政府工務局 違章建築處理大隊	-	-	2	-	
			01	07070730500 廢舊物資售價	-	-	2	-	
			01	07070730501 廢舊物資售價	-	-	2	-	
06				09000000000 補助及協助收入	1,166,364	3,378,042	1,653,948	-2,211,678	
	044			09070700000 高雄市政府工務局	498,187	2,492,460	28,440	-1,994,273	
			01	09070700100 上級政府補助收入	498,187	2,492,460	28,440	-1,994,273	
			01	09070700102 計畫型補助收入	498,187	2,492,460	28,440	-1,994,273	內政部及內政部營建署補助。
	045			09070710000 高雄市政府工務局 新建工程處	376,975	57,187	542,097	319,788	
			01	09070710100 上級政府補助收入	376,975	57,187	542,097	319,788	
			01	09070710102 計畫型補助收入	376,975	57,187	542,097	319,788	1.內政部營建署補助325,783千元。 2.交通部公路總局補助11,192千元。 3.交通部航港局補助40,000千元。
	046			09070720000 高雄市政府工務局 養護工程處	291,202	828,395	1,083,411	-537,193	

高雄市政府工務局主管 歲入來源別預算表

中華民國110年度

單位：新臺幣千元

科 目				本年度 預算數	上年度 預算數	前年度 決算數	本年度與 上年度比較	說明及法令依據		
款	項	目	節						名稱及編號	
07	036	01		09070720100 上級政府補助收入	291,202	828,395	1,083,411	-537,193	1.內政部補助50,720千元。 2.經濟部工業局補助 120,660千元。 3.交通部公路總局補助 119,822千元。	
			01	09070720102 計畫型補助收入	291,202	828,395	1,083,411	-537,193		
				10000000000 捐獻及贈與收入	45,359	68,852	396,585	-23,493		
				10070710000 高雄市政府工務局 新建工程處	-	-	295,450	-		
			01	10070710100 捐獻收入	-	-	295,450	-		
			01	10070710101 一般捐獻	-	-	295,450	-		
			037		10070720000 高雄市政府工務局 養護工程處	45,359	68,852	101,135		-23,493
			01	10070720100 捐獻收入	45,359	68,852	101,135	-23,493		
			01	10070720101 一般捐獻	45,359	68,852	101,135	-23,493		台灣電力股份有限公司捐 助。
			08	053	01		12000000000 其他收入	240,414		73,207
	12070700000 高雄市政府工務局	181,987				19,517	8,369	162,470		
01	12070700200 雜項收入	181,987				19,517	8,369	162,470		
01	12070700201 收回以前年度 歲出	-				-	615	-		
02	12070700210 其他雜項收入	181,987				19,517	7,754	162,470	1.建築物附建防空避難設備 繳納代金及其他偶發收入 860千元。 2.採購申訴審議收入1,530 千元。 3.採購履約爭議調解收入 1,680千元。	

高雄市政府工務局主管

歲入來源別預算表

中華民國110年度

單位：新臺幣千元

科 目				本年度 預算數	上年度 預算數	前年度 決算數	本年度與 上年度比較	說明及法令依據
款	項	目	節					
								4.民族路共同管道管理維護費15,447千元。
		054		12070710000 高雄市政府工務局 新建工程處	12,000	12,000	21,796	-
			01	12070710200 雜項收入	12,000	12,000	21,796	-
			01	12070710210 其他雜項收入	12,000	12,000	21,796	-
		055		12070720000 高雄市政府工務局 養護工程處	46,427	41,690	41,655	4,737
			01	12070720200 雜項收入	46,427	41,690	41,655	4,737
			01	12070720201 收回以前年度 歲出	-	-	213	-
			02	12070720210 其他雜項收入	46,427	41,690	41,442	4,737
		056		12070730000 高雄市政府工務局 違章建築處理大隊	-	-	4	-
			01	12070730200 雜項收入	-	-	4	-
			01	12070730210 其他雜項收入	-	-	4	-
				資本門合計	-	919	-	-919
01				07000000000 財產收入	-	919	-	-919
	005			07070720000 高雄市政府工務局	-	919	-	-919

高雄市政府工務局主管 歲入來源別預算表

中華民國110年度

單位：新臺幣千元

科 目				本年度 預算數	上年度 預算數	前年度 決算數	本年度與 上年度比較	說明及法令依據
款	項	目	節					
				養護工程處				
		01						
				07070720200	-	919	-	-919
				財產售價				
			01					
				07070720201	-	919	-	-919
				土地售價				

高雄市政府工務局主管 歲出政事別預算表

中華民國110年度

單位：新臺幣千元

科 目				本年度 預算數	上年度 預算數	前年度 決算數	本年度與 上年度比較	
款	項	目	節					名稱及編號
				合 計	8,102,602	10,130,992	6,683,539	-2,028,390
				經濟發展支出	8,006,385	10,041,939	6,595,660	-2,035,554
10				58000000000 交通支出	7,811,285	10,041,939	6,595,660	-2,230,654
	037			58070700000 高雄市政府工務局	3,635,394	5,375,807	1,368,227	-1,740,413
		01		58070700100 一般行政	241,627	237,337	235,978	4,290
			01	58070700101 行政管理	239,218	235,159	233,102	4,059
			02	58070700102 業務管理	2,409	2,178	2,876	231
		02		58070700300 工程企劃行政管理	3,263,579	5,015,301	1,100,011	-1,751,722
			01	58070700301 工程企劃業務管理及策略 規劃	3,263,579	5,015,301	1,100,011	-1,751,722
		03		58070700400 建築管理	130,091	123,072	32,238	7,019
			01	58070700401 建照審查及施工公安使用 管理	130,091	123,072	32,238	7,019
		04		58070709800 第一預備金	97	97	-	-
			01	58070709801 第一預備金	97	97	-	-
	038			58070710000 高雄市政府工務局新建工程處	1,172,176	1,235,322	1,484,425	-63,146
		01		58070710100 一般行政	180,938	181,082	173,944	-144
			01	58070710101 行政管理	178,901	179,897	172,724	-996
			02	58070710102 業務管理	2,037	1,185	1,220	852
		02		58070710500 道路橋梁廣場地景工程	991,238	1,054,240	1,310,481	-63,002

高雄市政府工務局主管

歲出政事別預算表

中華民國110年度

單位：新臺幣千元

科 目				本年度 預算數	上年度 預算數	前年度 決算數	本年度與 上年度比較	
款	項	目	節					名稱及編號
11	039	01	01	58070710501 新建道路橋梁廣場地景	991,238	1,054,240	1,310,481	-63,002
			01	58070720000 高雄市政府工務局養護工程處	3,003,715	3,430,810	3,743,008	-427,095
			01	58070720100 一般行政	464,230	465,815	459,020	-1,585
			01	58070720101 行政管理	391,237	394,624	384,487	-3,387
			02	58070720102 業務管理	72,993	71,191	74,533	1,802
			02	58070720600 維護保養廠管理	1,358	1,558	1,202	-200
			01	58070720601 機械車輛保養廠管理	1,358	1,558	1,202	-200
			03	58070720700 公共設施養護	2,538,127	2,963,437	3,282,786	-425,310
			01	58070720704 公共設施養護及改善	2,538,127	2,963,437	3,282,786	-425,310
			003	59000000000 其他經濟服務支出	195,100	-	-	195,100
			01	59070710000 高雄市政府工務局新建工程處	195,100	-	-	195,100
			01	59070711400 一般建築及設備	195,100	-	-	195,100
			01	59070711401 營建工程	195,100	-	-	195,100
			18	001	01	社區發展及環境保護支出		96,217
72000000000 社區發展支出	96,217	89,053				87,879	7,164	
72070730000 高雄市政府工務局違章建築處理大隊	96,217	89,053				87,879	7,164	
72070730100 一般行政	83,125	82,769				79,938	356	
72070730101 行政管理	83,125	82,769				79,938	356	

高雄市政府工務局主管
歲出政事別預算表

中華民國110年度

單位：新臺幣千元

科 目				本年度 預算數	上年度 預算數	前年度 決算數	本年度與 上年度比較	
款	項	目	節					名稱及編號
		02		72070730200 違章拆除業務	13,092	6,284	7,941	6,808
			01	72070730201 違章拆除	13,092	6,284	7,941	6,808

高雄市政府工務局主管

歲出機關別預算表

中華民國110年度

單位：新臺幣千元

科 目				本年度 預算數	上年度 預算數	前年度 決算數	本年度與 上年度比較	說 明	
款	項	目	節						名稱及編號
		03		58070700400 建築管理	130,091	123,072	32,238	7,019	
			01	58070700401 建照審查及施 工公安使用管 理	130,091	123,072	32,238	7,019	本年度預算數較上年度增列7,019千元，包括： 1.推動無障礙友善環境改造計畫18,000千元，較上年度增列建築物騎樓整平計畫等經費8,000千元。 2.建築管理諮詢1,425千元，較上年度增列施工計畫書諮詢會諮詢委員出席等經費285千元。 3.建照審查施工管理及建築物公安使用管理97,906千元，較上年度減列私有建築物耐震能力階段性補強示範案例計畫、建築管理資訊系統維護及功能擴充等經費1,266千元。
			04	58070709800 第一預備金	97	97	-	-	
			01	58070709801 第一預備金	97	97	-	-	仍照上年度預算數編列。
	002			00070710000 高雄市政府工務局 新建工程處	1,367,276	1,235,322	1,484,425	131,954	
		01		58070710100 一般行政	180,938	181,082	173,944	-144	
			01	58070710101 行政管理	178,901	179,897	172,724	-996	本年度預算數之內容與上年度之比較如下： 1.人員維持費178,412千元，較上年度核實減列人事費1,008千元。 2.基本行政工作維持費489千元較上年度增列三節慰問金12千元。
			02	58070710102 業務管理	2,037	1,185	1,220	852	本年度預算數2,037千元，較上年度增列車輛購置等經費852千元。
		02		58070710500 道路橋梁廣場地 景工程	991,238	1,054,240	1,310,481	-63,002	
			01	58070710501 新建道路橋梁 廣場地景	991,238	1,054,240	1,310,481	-63,002	本年度預算數較上年度減列63,002千元，包括： 一、工程業務17,738千元，較上年度減列土地租金2,066千元。 二、設備及投資973,500千元，較上年度減列60,936千元，本年度編列項目如下： 1.左營區25期聯外道路辛亥路開關工程304千元。 2.25期明華路末段道路開關工程304千元。 3.本市三民區18期市地重劃聯外道

高雄市政府工務局主管

歲出機關別預算表

中華民國110年度

單位：新臺幣千元

科 目				本年度 預算數	上年度 預算數	前年度 決算數	本年度與 上年度比較	說 明
款	項	目	節					
								路開闢工程304千元。 4.三民區36期金山路(180-190號)開闢工程304千元。 5.小港區五甲交流道2-3號道路開闢工程304千元。 6.左營區明潭路開闢工程10,650千元。 7.仁武區義大二路3k+700道路改善工程72,600千元。 8.梓官區進學路北側8米計畫道路開闢工程62,570千元。 9.大寮區民智街拓寬工程85,840千元。 10.鳳山區博愛路(經武路至鳳山溪)拓寬工程24,590千元。 11.大寮區光明路三段1078巷拓寬工程27,413千元。 12.岡山區10-20號都市計畫道路開闢工程7,169千元。 13.鳳山區文聖街(華山街以北路段)拓寬工程14,080千元。 14.新興區逍遙園北側計畫道路開闢工程11,810千元。 15.苓雅區河北路打通至凱旋一路道路開闢工程9,680千元。 16.林園區兒13-2公園前私人土地已鋪AC範圍私人地補徵購案2,100千元。 17.高雄市濱海聯外道路開闢工程(北段道路0K~2K+100)229,678千元。 18.內門觀光休閒園區聯外道路開闢工程41,787千元。 19.國道十號燕巢交流道改善工程(第二階段)25,905千元。 20.南星路車道拓寬及安全提升改善計畫40,000千元。 21.岡山區友情路開闢工程96,105千元。 22.鳳山區頂庄一街銜接寶陽路橋梁新建工程7,928千元。 23.7項重劃區聯外道路開闢工程7,000千元。 24.燕巢都市計畫1號道路開闢工程84,935千元。 25.旗山區高147線道路改善工程11,192千元。 26.前鎮媽祖港橋改建工程14,240千元。 27.梓官區通安大橋改建工程10,920千元。 28.彌陀區舊港橋改建工程8,645千元。 29.本市公共建設配合款41,917千元。

高雄市政府工務局主管 歲出機關別預算表

中華民國110年度

單位：新臺幣千元

科 目				本年度 預算數	上年度 預算數	前年度 決算數	本年度與 上年度比較	說 明	
款	項	目	節						名稱及編號
		03		59070711400 一般建築及設備	195,100	-	-	195,100	30.高雄市轄區道路及零星工程 12,926千元。 31.重要經建工程先期作業費4,000 千元。 32.抵觸物拆除樹木移植及廢棄物 清運1,800千元。 33.新建道路標誌標線及交通號誌 工程4,500千元。
			01	59070711401 營建工程	195,100	-	-	195,100	本年度新增海洋文化及流行音樂中 心工程費195,100千元。
003				00070720000 高雄市政府工務局 養護工程處	3,003,715	3,430,810	3,743,008	-427,095	
			01	58070720100 一般行政	464,230	465,815	459,020	-1,585	
			01	58070720101 行政管理	391,237	394,624	384,487	-3,387	本年度預算數之內容與上年度之比較如下： 1.人員維持費391,069千元，較上年度核實減列人事費3,387千元。 2.基本行政工作維持費168千元，與上年度同。
			02	58070720102 業務管理	72,993	71,191	74,533	1,802	本年度預算數72,993千元，較上年度增列地價稅及車輛購置等經費1,802千元。
			02	58070720600 維護保養廠管理	1,358	1,558	1,202	-200	
			01	58070720601 機械車輛保養廠管理	1,358	1,558	1,202	-200	本年度預算數1,358千元，較上年度減列電費200千元。
			03	58070720700 公共設施養護	2,538,127	2,963,437	3,282,786	-425,310	
			01	58070720704 公共設施養護及改善	2,538,127	2,963,437	3,282,786	-425,310	本年度預算數較上年度減列425,310千元，包括： 一、業務費448,823千元，較上年度減列電費、營建署補助及台電認養公園委外清潔綠化等經費85,000千元。 二、設備及投資2,077,850千元，較上年度減列334,440千元，本年度編列項目如下： 1.灣子內05公05開關工程(第18期)54,858千元。 2.三民區覆鼎金雙湖森林公園開關工程(第5期)41,000千元。 3.提升道路品質計畫(內政部)亮點

高雄市政府工務局主管

歲出機關別預算表

中華民國110年度

單位：新臺幣千元

科 目				本年度 預算數	上年度 預算數	前年度 決算數	本年度與 上年度比較	說 明
款	項	目	節					
								型-九如二路(民族一路至博愛一路)供給管線及人行環境改善工程32,927千元。 4.補助地方政府強化地方工業區公共設施補助方案及設置平價產業園區補助方案-第一階段-臨海工業區市管道路改善計畫(中山沿海路)60,732千元。 5.補助地方政府強化地方工業區公共設施補助方案及設置平價產業園區補助方案-第二階段-臨海工業區聯外市管道路改善計畫(中山沿海路)104,268千元。 6.提升道路品質建設計畫(公路系統)108年度第3次審議政策輔導型核定補助旗山區高91線及杉林區高129線等3案道路改善工程109,569千元。 7.提升道路品質建設計畫(公路系統)109年度第3次審議政策輔導型核定補助內門區高120線(0K+000~3K+700)等3案道路改善工程36,554千元。 8.重要道路及橋梁等公共設施改善工程先期作業費2,151千元。 9.道路交通安全改善工程372,535千元。 10.改善道路交通及橋隧工程441,550千元 11.都市計畫區6公尺以上道路側溝改善工程9,000千元。 12.道路橋隧人行道等公共設施改善工程10,137千元。 13.五甲國宅社區都市計畫公園、公園兼兒童遊戲場及綠帶改善工程48,980千元。 14.109年下半年至110年度改善公廁暨提升優質公廁推動計畫13,550千元。 15.全市公園、綠地、兒童遊戲場、道路景觀綠美化67,870千元。 16.現有公園設施改善工程164,940千元。 17.中安路北側綠地開闢工程44,580千元。 18.重要公園綠地開闢及公共設施工程先期作業費8,362千元。 19.公園綠地開闢工程拆除及廢棄物清運5,600千元。 20.道路橋樑節能照明改善工程56,000千元。 21.高雄市全面換裝節能(智能)路燈暨維護案230,000千元。 22.109年度林園區公共設施及景觀改善工程(發電協助金)5,406千元。

高雄市政府工務局主管 歲出機關別預算表

中華民國110年度

單位：新臺幣千元

科 目				本年度 預算數	上年度 預算數	前年度 決算數	本年度與 上年度比較	說 明	
款	項	目	節						名稱及編號
	004			00070730000 高雄市政府工務局 違章建築處理大隊	96,217	89,053	87,879	7,164	23.109年度永安等6區公共設施及景觀改善工程(發電協助金)39,953千元。 24.空地綠美化工程24,000千元。 25.營建工程空氣污染防制費1,000千元。 26.本市各區公共設施及景觀改善工程75,000千元。 27.公共設施維護及應急工程17,328千元。 三、獎補助費9,381千元，較上年度減列5,870千元，包括： 1.新增補助那瑪夏區公所辦理高134線道路經常性養護工程3,000千元。 2.辦理濕地生態保育等補助經費2,881千元，較上年度減列內政部補助經費710千元。 3.上年度辦理107年8月豪雨公共設施災後復建工程預算業已辦竣，所列8,160千元如數減列。
		01		72070730100 一般行政	83,125	82,769	79,938	356	
			01	72070730101 行政管理	83,125	82,769	79,938	356	
		02		72070730200 違章拆除業務	13,092	6,284	7,941	6,808	
			01	72070730201 違章拆除	13,092	6,284	7,941	6,808	
								本年度預算數之內容與上年度之比較如下： 1.人員維持費78,476千元，較上年度核實減列人事費1,120千元。 2.基本行政工作維持費4,649千元，較上年度增列購置電腦及小客貨兩用車等經費1,476千元。	
								本年度預算數13,092千元較上年度增列違章建築拆除及清運等經費6,808千元。	

高雄市政府工務局主管
補助及捐助經費總表

中華民國110年度

單位：新臺幣千元

科 目		補助			捐助			合 計	說明	
款	項	名稱及編號	政府機關 間之補助	對地方政 府之補助	對特種基 金之補助	對國內團 體之捐助	對家庭及個 人之捐助			對外之捐助
07		0007000000 高雄市政府工務局主管		6,500	2,499,580	2,376	89,729		2,598,185	
	001	0007070000 高雄市政府工務局			2,499,000	75	87,502		2,586,577	
	002	0007071000 高雄市政府工務局 新建工程處					300		300	
	003	0007072000 高雄市政府工務局 養護工程處		6,500	580	2,301	1,650		11,031	
	004	0007073000 高雄市政府工務局 違章建築處理大隊					277		277	

機關編號

07-070

中華民國 110 年度



高雄市政府工務局單位預算

高雄市政府工務局 編

主辦會計人員

會計室主任 胡湘蓮

機關長官

高雄市政府工務局局長 蘇志勳

高雄市政府工務局

目 次

中 華 民 國 110 年 度

甲、預算總說明	第 1 頁至第 4 頁
乙、主要表	
1. 歲入來源別預算表	第 5 頁至第 7 頁
2. 歲出機關別預算表	第 8 頁至第 9 頁
丙、附屬表	
1. 歲入項目說明提要與預算明細表	第10頁至第23頁
2. 歲出計畫說明提要與各項費用明細表	第24頁至第53頁
3. 各項費用彙計表	第54頁至第55頁
4. 歲出一級用途別科目分析表	第56頁至第56頁
5. 資本支出分析表	第57頁至第57頁
6. 人事費彙計表	第58頁至第58頁
7. 約聘僱人員費用分析表	第59頁至第59頁
8. 公務車輛明細表	第60頁至第61頁
9. 中程資本支出計畫概況表	第62頁至第63頁
10. 歲出按職能及經濟性綜合分類表	第64頁至第65頁

高雄市政府工務局

預算總說明

中華民國 110 年度

壹、現行法定職掌

一、機關主要職掌：本局置局長承市長之命綜理局務並指揮監督所屬機關及員工；置副局長 2 人襄理局務。主要職掌推行本市工務行政、公共建設、提高建材品質暨道路、橋梁、公園綠化、路燈等之興建與養護，加強建築管理與違章建築處理、道路開挖核准等業務。

二、內部分層業務：

道路挖掘
管理中心：掌理道路挖掘管理與維護施工、路平專案執行與管理、道路工程施工整合與協調、架空纜線地下化與變電箱整併、共同管道系統整體規劃(含通盤檢討)、共同管道系統維護管理與修繕工程、寬頻管道建置規劃與營運維護管理、道路使用費徵收、道路挖掘圖資加值運用及道路挖掘、共同管道與寬頻管道管理之相關法令訂定、修正等事項。

工程企劃處：掌理新建工程、養護工程等先期作業計畫審核以及各項工程之督導、監辦、工程技術研發、工程專案規劃、工程界面整合、政府採購申訴審議、政府採購稽核、工程材料委外試驗等事項。

建築管理處：掌理建築執照核發、建築師管理、施工管理、建築法令增修訂、營造業管理、公共安全檢查、違規使用管理、公寓大廈、室內裝修及招牌、樹立廣告等事項。

資 訊 室：工務資訊系統之整體規劃、發展、協調、推動、管理、維護、訓練及督導事項。

秘 書 室：掌理文書、研考、印信、檔案、出納、庶務、法制、公共關係、新聞連繫及不屬於其他各處行政室事項。

會 計 室：依法辦理歲計、會計、統計等事項。

人 事 室：依法辦理人事管理事項。

政 風 室：依法辦理政風事項。

貳、前年度及上年度已過期間計畫實施及預算執行情形：

一、前年度計畫實施成果及決算辦理概況：

(一)歲入部分：前年度歲入預算數 6 億 1,331 萬 3 千元，決算數 6 億 274 萬 9 千元。

(二)歲出部分：前年度歲出預算數 14 億 284 萬 8 千元，決算數 13 億 6,822 萬 7 千元。

高雄市政府工務局

預算總說明

中華民國 110 年度

二、上年度已過期間計畫實施及預算執行情形：

(一)歲入部分：上年度歲入預算數 31 億 8,356 萬 6 千元，截至 109 年 6 月底止實收累計數 18 億 125 萬 8 千元，其餘預計可按計畫完成。

(二)歲出部分：上年度歲出預算數 53 億 7,580 萬 7 千元，截至 109 年 6 月底止實支累計數 20 億 9,268 萬元，各項計畫預計於年度結束前達成進度。

參、本年度施政（業務及工作）計畫重點及預算提要：

一、本年度計畫重點及預期績效：

- (一) 逐步完成鐵路地下化園道工程，藉由綠色廊道重塑城市生態軸線並縫合都市紋理，平衡區域發展，提供市民煥然一新的都市景觀。
- (二) 打造高雄友善投資環境，持續提高建造執照無紙化審查效率及普及率，實施建照、施工及竣工勘驗委審制度，讓行政透明、資訊公開，朝智慧服務邁進。
- (三) 智慧化管理管挖工程，同一路段整合挖掘聯合施工，減少道路重複開挖，縮短施工工期，營造優質、安全、舒適的道路品質。
- (四) 持續推動公共管線資料調查，健全 2D 公共管線資料庫，同步規劃建構 3D 公共管線圖臺展示系統，輔助道路挖掘審查與協調作業，防止工安事故發生，提升城市安全。
- (五) 加強建築工程施工管理，確保建築工地施工安全，並落實重大建築災害及震災防救整備工作，提升災害防救效能。
- (六) 持續推動公寓大廈自治管理制度，輔導公寓大廈成立管理組織，並結合優良公寓大廈評選活動，透過觀摩相互學習，提升市民居住環境品質及都市風貌。
- (七) 配合各濕地不同特性因地制宜復育，串聯濕地廊道，擬定重要濕地保育利用計畫進行溼地系統功能分區規劃與管理。

二、本年度預算編列提要：

(一)歲入預算數編列 12 億 9,191 萬 9 千元，其中稅課收入 8,756 萬元，罰款及賠償收入 4,083 萬元，規費收入 4 億 8,331 萬 5 千元，財產收入 4 萬元，補助收入 4 億 9,818 萬 7 千元，其他收入 1 億 8,198 萬 7 千元。

(二)歲出預算數編列 36 億 3,539 萬 4 千元，其中經常支出 3 億 8,235 萬 3 千元、資本支出 32 億 5,304 萬 1 千元。

高雄市政府工務局

預算總說明

中華民國 110 年度

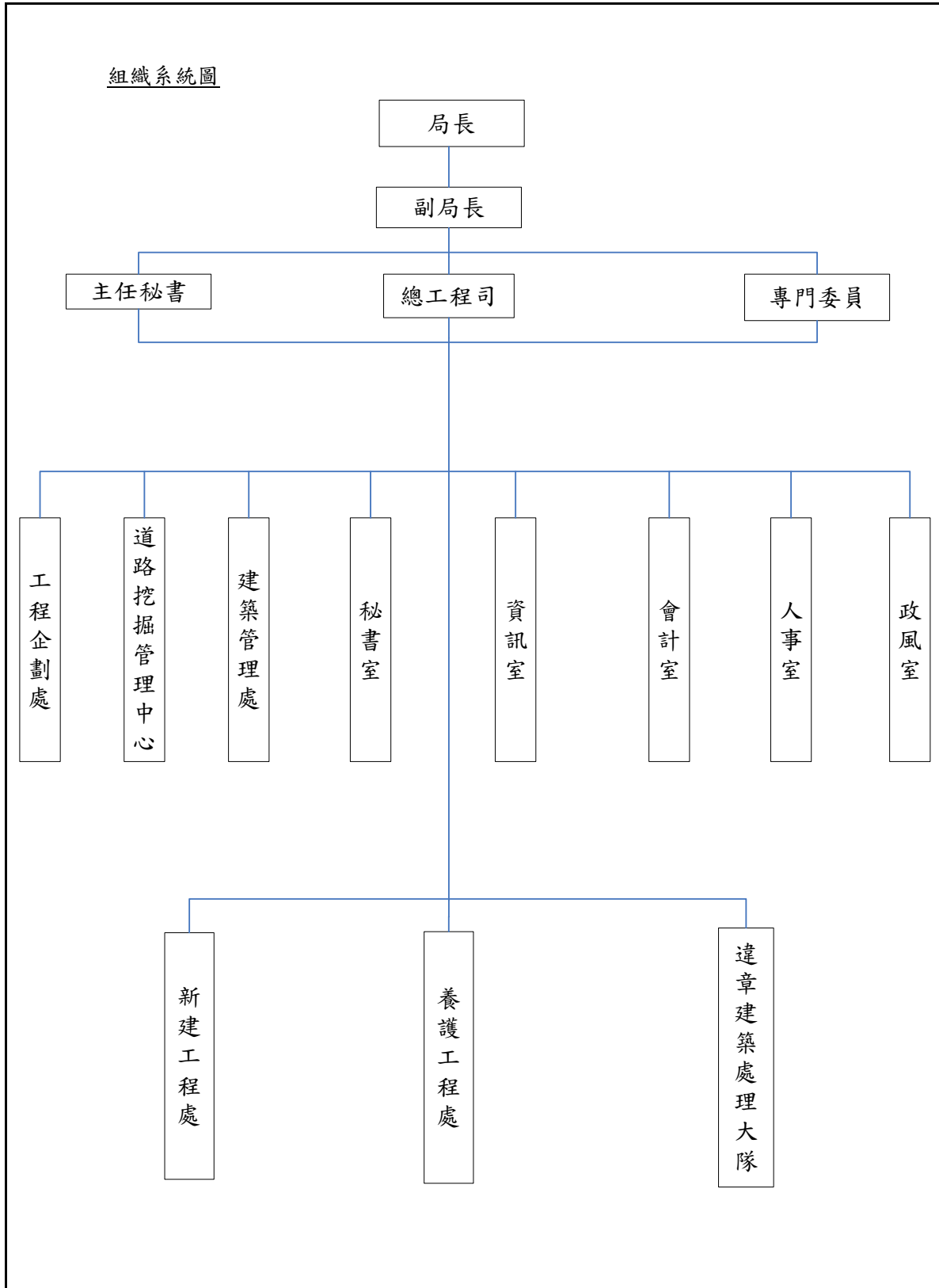

高雄市政府工務局

預算總說明

中華民國110年度

員額編制表

類 別	法定編制員額	本年度預算員額	上年度預算員額	與上年度預算 員額比較增減
民意代表	0	0	0	0
職員	230	221	221	0
警員	0	0	0	0
消防人員	0	0	0	0
技工	54	54	54	0
駕駛	7	7	7	0
工友	9	9	9	0

高雄市政府工務局
歲入來源別預算表

中華民國110年度

單位：新臺幣千元

科 目				本年度 預算數	上年度 預算數	前年度 決算數	本年度與 上年度比較	說明	
款	項	目	節						名稱及編號
				合計	1,291,919	3,183,566	602,749	-1,891,647	
				經常門合計	1,291,919	3,183,566	602,749	-1,891,647	
01				01000000000 稅課收入	87,560	85,580	38,138	1,980	
	008			01070700000 高雄市政府工務局	87,560	85,580	38,138	1,980	
		01		01070701700 統籌分配稅	87,560	85,580	38,138	1,980	
			01	01070701702 特別統籌	87,560	85,580	38,138	1,980	內政部補助。
02				04000000000 罰款及賠償收入	40,830	40,830	43,104	-	
	040			04070700000 高雄市政府工務局	40,830	40,830	43,104	-	
		01		04070700100 罰金罰鍰及怠金	40,830	40,830	43,104	-	
			01	04070700101 罰金罰鍰	40,830	40,830	43,104	-	-1.建築罰款38,330千元。 2.挖掘道路罰款2,500千元。
03				05000000000 規費收入	483,315	545,139	484,692	-61,824	
	047			05070700000 高雄市政府工務局	483,315	545,139	484,692	-61,824	
		01		05070700100 行政規費收入	166,945	230,139	166,673	-63,194	
			01	05070700101 審查費	78,126	78,126	63,440	-	-1.材料試驗規費收入65,366千元。 2.收取加強建築物公共安全管理自治條例相關規定審查費收入12,760千元。
			02	05070700102 證照費	24,819	24,819	49,738	-	-1.建築執照費、使用執照費、建築師開業登記費及廣告物許可證費21,919千元。 2.建築線指示費2,000千元。 3.土木包工業登記費900千元。
			03	05070700105 許可費	64,000	127,194	53,495	-63,194	道路挖掘許可費。

高雄市政府工務局

歲入來源別預算表

中華民國110年度

單位：新臺幣千元

科 目				本年度 預算數	上年度 預算數	前年度 決算數	本年度與 上年度比較	說明	
款	項	目 節	名稱及編號						
		02		05070700300 使用規費收入	316,370	315,000	318,019	1,370	
			01	05070700303 資料使用費	1,970	1,900	32	70	資料使用費。
			02	05070700306 場地設施使用費	59,000	58,000	60,374	1,000	弱電、寬頻共同管道管線 進駐使用費。
			03	05070700307 服務費	1,500	1,200	1,905	300	建造執照施工計畫諮詢收 費。
			04	05070700308 道路使用費	253,900	253,900	255,708	-	市區道路使用費。
04				07000000000 財產收入	40	40	6	-	
	051			07070700000 高雄市政府工務局	40	40	6	-	
		02		07070700500 廢舊物資售價	40	40	6	-	
			01	07070700501 廢舊物資售價	40	40	6	-	財產變賣所得。
06				09000000000 補助及協助收入	498,187	2,492,460	28,440	-1,994,273	
	044			09070700000 高雄市政府工務局	498,187	2,492,460	28,440	-1,994,273	
		01		09070700100 上級政府補助收 入	498,187	2,492,460	28,440	-1,994,273	
			01	09070700102 計畫型補助收 入	498,187	2,492,460	28,440	-1,994,273	內政部及內政部營建署補 助。
08				12000000000 其他收入	181,987	19,517	8,369	162,470	
	053			12070700000 高雄市政府工務局	181,987	19,517	8,369	162,470	
		01		12070700200 雜項收入	181,987	19,517	8,369	162,470	
			01	12070700201 收回以前年度 歲出	-	-	615	-	
			02	12070700210 其他雜項收入	181,987	19,517	7,754	162,470	1.建築物附建防空避難設備 繳納代金及其他偶發收入 860千元。

高雄市政府工務局
歲入來源別預算表

中華民國110年度

單位：新臺幣千元

科 目				本年度 預算數	上年度 預算數	前年度 決算數	本年度與 上年度比較	說明
款	項	目	節					
								2.採購申訴審議收入1,530千元。 3.採購履約爭議調解收入1,680千元。 4.民族路共同管道管理維護費15,447千元。 5.高雄市共同管道建設後維護費(不包含民族路共同管道)8,500千元。 6.高雄鐵路地下化延伸鳳山計畫增額容積153,970千元。

高雄市政府工務局

歲出機關別預算表

經資門併計

中華民國110年度

單位：新臺幣千元

科 目				本年度 預算數	上年度 預算數	前年度 決算數	本年度與 上年度比較	說 明	
款	項	目	節						名稱及編號
07				00070000000	3,635,394	5,375,807	1,368,227	-1,740,413	本年度預算數之內容與上年度之比較如下： 1.人員維持費236,418千元，較上年度伸算增列調整待遇等經費4,059千元。 2.基本行政工作維持費2,800千元，與上年度同。 3.本年度預算數2,409千元，較上年度增列資訊軟硬體設備等經費231千元。 4.本年度預算數較上年度減列1,751,722千元，包括： 1.新增高雄市共同管道管理經費8,500千元。 2.台鐵捷運化-高雄市區鐵路地下化計畫(配合款)2,499,000千元，較上年度增列676,000千元。 3.民族路共同管道管理18,109千元，較上年度增列管道設備修繕等經費1,596千元。 4.工程企劃業務管理3,469千元，較上年度增列濕地保育計畫等經費980千元。 5.弱電、寬頻共同管道管理20,060千元，較上年度增列寬頻管道系統功能維護等經費340千元。 6.高雄市區鐵路地下化園道開闢工程經費595,098千元，較上年度減列2,369,297千元。 7.市區道路及重劃區既有管線建置計畫10,803千元，較上年度減列公共設施管線位置調查(監驗)暨系統建置補助計畫等經費4,551千元。 8.道路維護管理改善工作17,430千元，較上年度減列通訊費及三維管線資料整合應用建置等經費2,096千元。 9.上年度辦理道路挖掘業務管理經費業已移編附屬單位預算，所列63,194千元如數減列。
	001			00070700000 高雄市政府工務局	3,635,394	5,375,807	1,368,227	-1,740,413	
		01		58070700100 一般行政	241,627	237,337	235,978	4,290	
			01	58070700101 行政管理	239,218	235,159	233,102	4,059	
			02	58070700102 業務管理	2,409	2,178	2,876	231	
		02		58070700300 工程企劃行政管理	3,263,579	5,015,301	1,100,011	-1,751,722	
			01	58070700301 工程企劃業務管理及策略規劃	3,263,579	5,015,301	1,100,011	-1,751,722	

高雄市政府工務局
歲出機關別預算表

經資門併計

中華民國110年度

單位：新臺幣千元

科 目				本年度 預算數	上年度 預算數	前年度 決算數	本年度與 上年度比較	說 明	
款	項	目	節						名稱及編號
		03		58070700400 建築管理	130,091	123,072	32,238	7,019	
			01	58070700401 建照審查及施 工公安使用管 理	130,091	123,072	32,238	7,019	本年度預算數較上年度增列7,019千元，包括： 1.推動無障礙友善環境改造計畫18,000千元，較上年度增列建築物騎樓整平計畫等經費8,000千元。 2.建築管理諮詢1,425千元，較上年度增列施工計畫書諮詢會諮詢委員出席等經費285千元。 3.建照審查施工管理及建築物公安使用管理97,906千元，較上年度減列私有建築物耐震能力階段性補強示範案例計畫、建築管理資訊系統維護及功能擴充等經費1,266千元。
		04		58070709800 第一預備金	97	97	-	-	
			01	58070709801 第一預備金	97	97	-	-	仍照上年度預算數編列。

高雄市政府工務局
歲入項目說明提要與預算明細表

經常門

中華民國110年度

單位：新臺幣元

統籌分配稅—特別統籌

統籌分配稅—特別統籌

來源別子目及細目與編號	01070701702 統籌分配稅-特別統籌	承辦單位	建築管理處	預算金額	87,560千元
歲入項目說明	<p>一、項目內容： (一)辦理109年度建築物結構快篩及階段性補強作業需求計畫。 (二)辦理109年度都市危險及老舊建築物結構安全性能評估計畫。</p> <p>二、法令依據： (一)依建築物結構快篩及階段性補強經費補助執行作業要點第2、3、4點規定辦理。 (二)依中央主管機關補助結構安全性能評估費用辦法第3、4、5條規定辦理。 (三)依財政收支劃分法第30條、中央統籌分配稅款分配辦法第12條規定辦理。</p>				
	科目名稱及編號	單位	數量	單價	預算數
合計				87,560,000	
01070701702 特別統籌	年	1	66,000,000	66,000,000	內政部109.2.12內授營管字第1090802617號函補助辦理「109年度建築物結構快篩及階段性補強作業需求計畫」(補辦預算)。
	年	1	21,560,000	21,560,000	內政部109.1.30台內營字第1090800598號函補助辦理「109年度都市危險及老舊建築物結構安全性能評估計畫」(補辦預算)。

高雄市政府工務局

歲入項目說明提要與預算明細表

經常門

中華民國110年度

單位：新臺幣元

罰金罰鍰及怠金—罰金罰鍰

罰金罰鍰及怠金—罰金罰鍰

來源別子目及細目與編號	04070700101 罰金罰鍰及怠金-罰金罰鍰	承辦單位	建築管理處、道路挖掘管理中心	預算金額	40,830千元
-------------	-----------------------------	------	----------------	------	----------

歲入項目說明	<p>一、項目內容： (一)為實施建築管理，以維護公共安全、公共交通、公共衛生及增進市容觀瞻，凡違反建築法者予以處罰。 (二)為維持車輛、行人通行安全及市容觀瞻，凡違反高雄市道路挖掘管理自治條例者予以處罰。</p> <p>二、法令依據： (一)依據建築法第77條、第85條至95條及營造業法第52至60條規定辦理。 (二)依據高雄市道路挖掘管理自治條例第36條、第37條、第38條規定辦理。</p>
--------	---

科目名稱及編號	單位	數量	單價	預算數	說明及收入依據
合計				40,830,000	
04070700101 罰金罰鍰	年	1	38,130,000	38,130,000	依建築法及行政程序法之比例原則收費(擅自興工罰鍰每件3,000元至9,000元;執照逾期罰鍰每件3,000元至9,000元;未報勘驗罰鍰每件3,000元至9,000元;程序違建罰鍰按工程造價千分之三十至千分之五十;建築物違規使用及妨礙公共安全罰款每件60,000元至300,000元;依建築法第77條之2及第95條之1室內裝修未經申請許可擅自興工罰鍰每件60,000元至300,000元)
	年	1	200,000	200,000	違反營造業法第52至60條(每件20,000元至10,000,000元罰鍰)
	年	1	2,500,000	2,500,000	擅自挖掘道路或施工品質不良、影響行車安全等罰款(分別處以2至10萬元)

高雄市政府工務局

歲入項目說明提要與預算明細表

經常門

中華民國110年度

單位：新臺幣元

行政規費收入—審查費	來源別子目及細目與編號	05070700101 行政規費收入-審查費	承辦單位	工程企劃處、建築管理處	預算金額	78,126千元	行政規費收入—審查費
歲入項目說明	<p>一、項目內容： (一)辦理本府各工程單位及委託單位申請各項工程材料試驗。 (二)收取建築物申請恢復使用、供水供電審查費、臨時性建築物許可審查費、建築工程勘驗申報審查費、建築物變更使用執照許可審查費、建築物簡易室內裝修許可審查費、建築物公共安全申報審查費。</p> <p>二、法令依據： (一)依據高雄市政府工程材料試(檢)驗作業要點第13點辦理。 (二)依據高雄市加強建築物公共安全管理自治條例辦理。</p>						
	科目名稱及編號	單位	數量	單價	預算數	說明及收入依據	
	合計				78,126,000		
	05070700101 審查費	年	1	65,366,000	65,366,000	高雄市之申請委託辦理材料試驗規費收入(收支併列72.53%)	
		年	1	12,760,000	12,760,000	依高雄市加強建築物公共安全管理自治條例第9條及第16條收費(收支併列100%)(建築物申請恢復使用、供水供電審查費、臨時性建築物許可審查費、建築工程勘驗申報審查費、建築物變更使用執照許可審查費、建築物簡易室內裝修許可審查費、建築物公共安全申報審查費)	

高雄市政府工務局

歲入項目說明提要與預算明細表

經常門

中華民國110年度

單位：新臺幣元

行政規費收入—證照費

行政規費收入—證照費

來源別子目及細目與編號	05070700102 行政規費收入-證照費	承辦單位	建築管理處	預算金額	24,819千元
歲入項目說明	一、項目內容：徵收建築執照費、使用執照費、土木包工業登記費、建築師開業登記費、廣告物許可證費、建築線指示費。 二、法令依據：(一)依據建築法第29、40條、建築師法第55條及高雄市建築管理自治條例。 (二)依據高雄市招牌廣告及樹立廣告申請許可收費標準。 (三)營造業規費收費標準規定辦理。				
科目名稱及編號	單位	數量	單價	預算數	說明及收入依據
合計				24,819,000	
05070700102 證照費	年	1	21,919,000	21,919,000	收費標準如下： 1.建造(變更設計)執照費按工程造價千分之一。(建築法第29條) 2.使用執照工本費每戶200元。(建築法第29條) 3.補發執照工本費補發每戶200元。(建築法第40條) 4.建築師開業登記費每件1,500元。(建築師法第55條) 5.建造執照預審審查費，定期每件10,000元、不定期每件20,000元。(內政部 73.4.19台內營字第228437號函) 6.廣告物許可證費每件200至2,000元。(高雄市廣告物自治條例第4條；102.7.4高市府工建字第10234348400號令訂定高雄市招牌廣告及樹立廣告申請許可收費標準) 7.廣告物審查費每件6,000元。(高雄市廣告物自治條例第4條；102.7.4高市府工建字第10234348400號令訂定高雄市招牌廣告及樹立廣告申請許可收費標準)
	年	1	2,000,000	2,000,000	建築線指示規費(每件1,000元，高雄市建築管理自治條例第10條第3項;101.12.22高市府工建字第10138066200號令訂定高雄市申請指定建築線收費標準)
	年	1	900,000	900,000	土木包工業營造業許可審查費

高雄市政府工務局

歲入項目說明提要與預算明細表

經常門

中華民國110年度

單位：新臺幣元

行政規費收入—證照費

科目名稱及編號	單位	數量	單價	預算數	說明及收入依據
					每件600元；設立登記複查變更組織或合併審查費每件2,000元；變更登記審查費每件1,200元；核(補)發證書、手冊審查費每件1,000元；申請復業審查費每件1,200元、工程竣工後申請註記審查費每件400元；申報營造業淨值及承攬總額審查費每件500元。(97.8.26台內中營字第0970805630號令營造業規費收費標準)

行政規費收入—證照費

高雄市政府工務局
歲入項目說明提要與預算明細表

經常門

中華民國110年度

單位：新臺幣元

行政規費收入—許可費

來源別子目及細目與編號	05070700105 行政規費收入-許可費	承辦單位	道路挖掘管理中心	預算金額	64,000千元
歲入項目說明	<p>一、項目內容： 依高雄市道路挖掘管理自治條例，徵收申請挖掘行政規費。</p> <p>二、法令依據： 依據高雄市道路挖掘管理自治條例規定辦理。</p>				
科目名稱及編號	單位	數量	單價	預算數	說明及收入依據
合計				64,000,000	
05070700105 許可費	年	1	64,000,000	64,000,000	道路挖掘許可費(收支併列10,430千元)

行政規費收入—許可費

高雄市政府工務局
歲入項目說明提要與預算明細表

經常門

中華民國110年度

單位：新臺幣元

使用規費收入—資料使用費

來源別子目及細目與編號	05070700303 使用規費收入-資料使用費	承辦單位	建築管理處	預算金額	1,970千元
歲入項目說明	<p>一、項目內容：(一)土地是否已申領建築執照計入法定空地或已套繪管制，利用建築管理資訊系統、建築物套繪系統查詢。 (二)辦理本市補發建築執照謄本及複印建築圖說。</p> <p>二、法令依據：(一)依據規費法第10條訂定高雄市建築基地法定空地管制查詢收費標準辦理。 (二)依據高雄市補發建築執照謄本及複印建築圖說收費標準辦理。</p>				
科目名稱及編號	單位	數量	單價	預算數	說明及收入依據
合計				1,970,000	
05070700303 資料使用費	年	1	870,000	870,000	法定空地查詢(每件申請案需繳費300元，高雄市建築基地法定空地管制查詢收費標準第3條)。
	年	1	1,100,000	1,100,000	圖說影印費每張15至200元(102.10.31高市府工建字第10238054600號令訂定高雄市補發建築執照謄本及複印建築圖說收費標準)。

使用規費收入—資料使用費

高雄市政府工務局

歲入項目說明提要與預算明細表

經常門

中華民國110年度

單位：新臺幣元

使用規費收入—場地設施使用費

使用規費收入—場地設施使用費

來源別子目及細目與編號	05070700306 使用規費收入-場地設施使用費	承辦單位	道路挖掘管理中心	預算金額	59,000千元
-------------	-------------------------------	------	----------	------	----------

歲入項目說明	<p>一、項目內容： 徵收弱電、寬頻共同管道管線進駐使用費。</p> <p>二、法令依據： 依據高雄市寬頻管道使用費及保證金收取辦法。</p>				
--------	---	--	--	--	--

科目名稱及編號	單位	數量	單價	預算數	說明及收入依據
合計				59,000,000	
05070700306 場地設施使用費	年	1	59,000,000	59,000,000	弱電、寬頻共同管道管線進駐使用費(收支併列34%)

高雄市政府工務局
歲入項目說明提要與預算明細表

經常門

中華民國110年度

單位：新臺幣元

使用規費收入—服務費

來源別子目及細目與編號	05070700307 使用規費收入-服務費	承辦單位	建築管理處	預算金額	1,500千元
-------------	---------------------------	------	-------	------	---------

使用規費收入—服務費

歲入項目說明	<p>一、項目內容： 為維護公共安全實施一定規模建築物施工計畫書需申請諮詢，申請諮詢案件需繳諮詢費。</p> <p>二、法令依據： 依據高雄市建築管理自治條例第47條第3項及高雄市建築工程施工計畫書諮詢及收費標準規定辦理。</p>
--------	---

科目名稱及編號	單位	數量	單價	預算數	說明及收入依據
合計				1,500,000	
05070700307 服務費	年	1	1,500,000	1,500,000	依高雄市政府工務局建造執照施工計畫諮詢收費(每件申請諮詢需繳費1萬5千元，高雄市建築管理自治條例第47條)(收支併列95%)

高雄市政府工務局

歲入項目說明提要與預算明細表

經常門

中華民國110年度

單位：新臺幣元

使用規費收入—道路使用費

使用規費收入—道路使用費

來源別子目及細目與編號	05070700308 使用規費收入-道路使用費	承辦單位	道路挖掘管理中心	預算金額	253,900千元
歲入項目說明	一、項目內容：向使用市區道路設置管線或設施者收取109年市區道路使用費。				
	二、法令依據：依據市區道路條例第23條第2項及規費法第10條第1項規定訂定之市區道路使用費收費標準。				
科目名稱及編號	單位	數量	單價	預算數	說明及收入依據
合計				253,900,000	附帶決議：為加強管挖竣工品質抽查，請工務局向財主單位爭取111年度（含）以後歲入預算道路使用費收支對列調整為5%以上。
05070700308 道路使用費	年	1	253,900,000	253,900,000	向使用市區道路設置地下管線或地面上設施者收取109年市區道路使用費(內政部頒布市區道路使用費收費標準，依110年度申報109年12月31日以前已設置地底下之管線或地面上設施者)(收支併列8,000千元)

高雄市政府工務局
歲入項目說明提要與預算明細表

經常門

中華民國110年度

單位：新臺幣元

廢舊物資售價—廢舊物資售價

廢舊物資售價—廢舊物資售價

來源別子目及細目與編號	07070700501 廢舊物資售價-廢舊物資售價	承辦單位	秘書室	預算金額	40千元	
歲入項目說明	<p>一、項目內容： 辦理變賣本局各單位報廢之財產及非消耗品。</p> <p>二、法令依據： 依據高雄市市有財產管理自治條例第53條規定辦理。</p>					
	科目名稱及編號	單位	數量	單價	預算數	說明及收入依據
合計					40,000	
07070700501 廢舊物資售價		年	1	40,000	40,000	財產變賣所得

高雄市政府工務局

歲入項目說明提要與預算明細表

經常門

中華民國110年度

單位：新臺幣元

上級政府補助收入—計畫型補助收入

上級政府補助收入—計畫型補助收入

來源別子目及細目與編號	09070700102 上級政府補助收入-計畫型補助收入	承辦單位	建築管理處、工程企劃處、道路挖掘管理中心	預算金額	498,187千元
-------------	---------------------------------	------	----------------------	------	-----------

歲入項目說明	<p>一、項目內容： (一)辦理109年度高雄市三維管線資料整合應用建置計畫。 (二)辦理104-111年生活圈道路交通系統建設計畫(市區道路)-高雄市區鐵路地下化園道開闢工程。 (三)辦理109年度「107年至109年提升道路品質-推動騎樓整平計畫」。 (四)辦理109年度濕地保育計畫。 (五)辦理110年度高雄市公共設施管線位置調查(監驗)暨系統建置第12期計畫。</p> <p>二、法令依據： 依據「中央對直轄市及縣(市)政府補助辦法」第18條規定，內政部及內政部營建署核定編列補助。</p>
--------	--

科目名稱及編號	單位	數量	單價	預算數	說明及收入依據
合計				498,187,000	
09070700102 計畫型補助收入	年	1	5,600,000	5,600,000	內政部營建署109.2.3營署工程字第1091008776號函補助辦理「109年度高雄市三維管線資料整合應用建置計畫」(補辦預算)。
	年	1	470,127,000	470,127,000	內政部107.7.13台內營字第1070812082號函及內政部營建署108.6.17營署道字第1081120480號函補助辦理「內政部104-111年生活圈道路交通系統建設計畫(市區道路)-高雄市區鐵路地下化園道開闢工程」(補辦預算)。
	年	1	14,400,000	14,400,000	內政部營建署108.8.28營署建管字第1081174457號函及109.5.8營署建管字第1091094252號函補助辦理109年度「107年至109年提升道路品質-推動騎樓整平計畫」(補辦預算)。
	年	1	1,060,000	1,060,000	內政部108.12.10台內營字第1080821053號函及109.2.5內授營濕字第1090801563號函補助辦理「109年度濕地保育補助」(補辦預算)。
	年	1	7,000,000	7,000,000	內政部營建署109.8.10營署工程字第1090060448號函補助辦理「110年度高雄市公共設施管線位置調查(監驗)暨系統建置第12期計畫」。

高雄市政府工務局

歲入項目說明提要與預算明細表

經常門

中華民國110年度

單位：新臺幣元

雜項收入 — 其他雜項收入	來源別子目及細目與編號	12070700210 雜項收入-其他雜項收入	承辦單位	建築管理處、工程企劃處、道路挖掘管理中心	預算金額	181,987千元	雜項收入 — 其他雜項收入
歲入項目說明	<p>一、項目內容： (一)依據高雄市建築物附建防空避難設備或停車空間繳納代金及管理使用自治條例繳納代金等及其他收入事項。 (二)高雄市政府採購申訴審議委員會受理廠商採購申訴及調解所收取之規費。 (三)高雄市共同管道維護管理經費各參與之管線事業機構分攤提撥收入。 (四)高雄鐵路地下化延伸鳳山計畫增額容積收入。</p> <p>二、法令依據： (一)依據高雄市建築物附建防空避難設備繳納代金。 (二)依據政府採購法子法「採購申訴審議收費辦法」及「採購履約爭議調解收費辦法」辦理。 (三)依據共同管道建設及管理經費分攤辦法第3條規定辦理。 (四)依「高雄市政府審查高雄鐵路地下化延伸鳳山計畫增額容積申請案件許可要點」辦理。</p>						
	科目名稱及編號	單位	數量	單價	預算數	說明及收入依據	
	合計				181,987,000		
	12070700210 其他雜項收入	年	1	860,000	860,000	高雄市建築物附建防空避難設備繳納代金及其他偶發收入	
		件	51	30,000	1,530,000	依據「採購申訴審議收費辦法」(每一申訴案件需先行收繳3萬元)	
		件	56	30,000	1,680,000	依據「採購履約爭議調解收費辦法」(每一調解案件以請求或確認原調解標的計算調解費用，暫以每件3萬元計算收費)	
		年	1	15,447,000	15,447,000	高雄市民族路共同管道管理維護費，各管線單位除本局負擔部分外，其餘由下列單位按比例分攤，交通局1,100,000元，中華電信南區分公司3,945,000元，台電公司高雄區營業處4,256,000元，自來水公司第七區管理處2,048,000元，台灣中油公司4,098,000元(收支併列100%15,447千元)	
		年	1	8,500,000	8,500,000	高雄市共同管道建設後維護專戶費(不包含民族路共同管道)，由下列單位分攤： 內政部營建署1,650,000元，台灣電力股份有限公司高屏供電處2,350,000元，自來水公司第七區管理處950,000元，地政局土地開發處1,515,000元，台灣電力股份有限公司鳳山區營業處1,615,000元，中華電信股份有限公司高雄區營運處420,000元。(收支併列100%)	

高雄市政府工務局

歲入項目說明提要與預算明細表

經常門

中華民國110年度

單位：新臺幣元

雜項收入—其他雜項收入

科目名稱及編號	單位	數量	單價	預算數	說明及收入依據
	年	1	153,970,000	153,970,000	8,500千元)。 依「高雄市政府審查高雄鐵路地下化延伸鳳山計畫增額容積申請案件許可要點」收取增額容積，自108年8月21日至109年6月12日收入計153,970,724元(收支併列100%153,970千元)。

雜項收入—其他雜項收入

高雄市政府工務局

歲出計畫說明提要與各項費用明細表

中華民國110年度

單位：新臺幣元

一般行政 — 行政管理	業務計畫及工作計畫 名稱與編號	58070700101 一般行政-行政管理	承辦 單位	秘書室、人事室	預算 金額	239,218千元	一般行政 — 行政管理
歲 出 計 畫 說 明	<p>一、計畫內容： 配合業務推展，辦理一般行政管理事項。</p> <p>二、預期成果： 行政與業務配合，增進工作效率。</p>						
	分支計畫及用途別科目	單位	數量	單價	預算數	說 明	
	合計				239,218,000	市款239,218,000元	
	01行政業務				239,218,000	市款239,218,000元	
	1000 人事費				236,418,000	市款236,418,000元	
	1010 政務人員待遇	年	1	1,563,000	1,563,000	詳如人事費彙計表。	
	1015 法定編制人員待遇	年	1	144,688,000	144,688,000	詳如人事費彙計表。	
	1020 約聘僱人員待遇	人x月	1 x 12	36,911	442,932	約聘人員薪津(詳如人事費彙計表)。	
		人x月	1 x 12	34,916	418,992	約聘人員薪津(詳如人事費彙計表)。	
		人x月	4 x 12	34,916	1,675,968	約僱人員薪津(詳如人事費彙計表)。	
	1025 技工及工友待遇	年	1	23,027,000	23,027,000	詳如人事費彙計表。	
	1030 獎金				38,171,237		

高雄市政府工務局

歲出計畫說明提要與各項費用明細表

中華民國110年度

單位：新臺幣元

分支計畫及用途別科目	單位	數量	單價	預算數	說 明
1035 其他給與	年	1	15,141,600	15,141,600	考績獎金。(詳如人事費彙計表)
	年	1	22,712,400	22,712,400	年終獎金。(詳如人事費彙計表)
	人x月	1 x 1.5	36,911	55,367	約聘人員年終獎金。(詳如人事費彙計表)
	人x月	1 x 1.5	34,916	52,374	約聘人員年終獎金。(詳如人事費彙計表)
	人x月	4 x 1.5	34,916	209,496	約僱人員年終獎金。(詳如人事費彙計表)
	年	1	2,974,000	2,974,000	3,110,000 休假補助。(詳如人事費彙計表)
	人x年	6 x 1	16,000	96,000	約聘僱人員休假補助。(詳如人事費彙計表)
1040 加班值班費	年	1	40,000	40,000	約聘僱人員慰勞假補助費。
	年	1	138,000	138,000	7,661,000 府會聯絡人員職務加班費。(詳如人事費彙計表)
	年	1	7,523,000	7,523,000	不休假加班費。(詳如人事費彙計表)
1050 退休離職儲金	人x月	1 x 12	2,214	26,568	152,268 約聘人員離職儲金。(詳如人事費彙計表)
	人x月	1 x 12	2,095	25,140	約聘人員離職儲金。(詳如人事費彙計表)
	人x月	4 x 12	2,095	100,560	約僱人員離職儲金。(詳如人事費彙計表)
1055 保險	年	1	119,839	119,839	15,507,603 約聘僱人員健保費。(詳如人事費彙計表)
	年	1	9,176,880	9,176,880	健保費。(詳如人事費彙計表)
	年	1	3,523,000	3,523,000	公保費。(詳如人事費彙計表)
	年	1	181,764	181,764	約聘僱人員勞保費。(詳如人事費彙計表)
	年	1	119,839	119,839	約聘僱人員勞保費。(詳如人事費彙計表)

高雄市政府工務局

歲出計畫說明提要與各項費用明細表

中華民國110年度

單位：新臺幣元

分支計畫及用途別科目	單位	數量	單價	預算數	說 明
一般行政 — 行政管理	年	1	2,506,120	2,506,120	勞保費。(詳如人事費彙計表)
	2000 業務費			1,887,000	市款1,887,000元
	2021 其他業務租金			80,000	
	年	1	80,000	80,000	租車費用。
	2024 稅捐及規費			95,040	
	年	1	55,260	55,260	車輛牌照稅(詳公務車輛明細表)。
	年	1	35,880	35,880	燃料使用費(詳公務車輛明細表)。
	年	1	3,900	3,900	車輛檢驗費(詳公務車輛明細表)。
	2027 保險費			17,813	
	年	1	17,813	17,813	車輛保險費(詳公務車輛明細表)。
	2051 物品			267,552	
	年	1	267,552	267,552	油料費(詳公務車輛明細表)。
	2054 一般事務費			334,351	
	年	1	197,651	197,651	處理經常性一般公務所需各項費用。
	年	1	136,700	136,700	本局公務人員健康檢查。 1.3500元21人。 2.7900元8人。
2063 房屋建築養護費			10,000		
年	1	10,000	10,000	辦公廳舍修繕。	
2066 車輛及辦公器具養護費			192,244		
年	1	192,244	192,244	車輛養護費(詳公務車輛明細表)。	
2072 國內旅費			8,000		
年	1	8,000	8,000	開會、洽公等旅費。	
2093 特別費			882,000		
人x月	1 x 12	37,100	445,200	局長特別費。	

高雄市政府工務局

歲出計畫說明提要與各項費用明細表

中華民國110年度

單位：新臺幣元

分支計畫及用途別科目	單位	數量	單價	預算數	說 明
3000 設備及投資	人x月	2 x 12	18,200	436,800	副局長特別費。
				631,000	市款631,000元
3010 房屋建築及設備費				631,000	
	年	1	631,000	631,000	檔案室修繕。 1.施工費570,000元。 2.設計監造費45,000元。 3.工程管理費16,000元。
4000 獎補助費				282,000	市款282,000元
4085 獎勵及慰問				282,000	
	人x年	47 x 1	6,000	282,000	退休人員及遺族三節慰問金 (退休人員47人)。

一般行政—行政管理

一般行政—行政管理

高雄市政府工務局

歲出計畫說明提要與各項費用明細表

中華民國110年度

單位：新臺幣元

一般行政—業務管理	業務計畫及工作計畫 名稱與編號	58070700102 一般行政-業務管理	承辦 單位	秘書室、會計室、人事 室、政風室、資訊室	預算 金額	2,409千元	一般行政—業務管理
歲出計畫說明	<p>一、計畫內容： (一)依照有關規定辦理總務管理有關文書、出納、管考等業務事項。 (二)依照有關規定辦理歲計、會計、統計事項。 (三)依照有關規定辦理人事管理業務事項。 (四)依照有關規定辦理政風業務事項。 (五)依照有關規定辦理資訊業務事項。</p> <p>二、預期成果： 行政與業務配合，順利完成工作。</p>						
分支計畫及用途別科目		單位	數量	單價	預算數	說 明	
合計					2,409,000	市款2,409,000元	
01總務及管理					478,000	市款478,000元	
1000 人事費					92,000	市款92,000元	
1040 加班值班費		年	1	92,000	92,000	加班費。	
2000 業務費					386,000	市款386,000元	
2006 水電費		年	1	5,000	5,000	檔案室水費。	
		年	1	50,000	50,000	檔案室電費。	
2009 通訊費		年	1	12,400	126,200	網路通訊費用。	
		年	1	64,200	64,200	郵資。	
		年	1	49,600	49,600	電話費用。	
2021 其他業務租金		年	1	45,000	45,000	影印機租金費用。	

高雄市政府工務局

歲出計畫說明提要與各項費用明細表

中華民國110年度

單位：新臺幣元

分支計畫及用途別科目	單位	數量	單價	預算數	說 明
2051 物品	年	1	4,720	7,720	
	年	1	3,000	4,720	購置公務用各種事務用具及雜項用具等消耗品。
2054 一般事務費	年	1	3,000	3,000	購置公務用各種事務用具及雜項用具等非消耗品。
	年	1	50,080	140,080	
	年	1	9,000	50,080	處理秘書室各項業務需用文具紙張、雜支等。
	月	12	4,250	9,000	各種報告、簡報、公文封等印製。
	年	1	30,000	51,000	辦公室委外辦理清潔維護費。
2066 車輛及辦公器具養護費	年	1	10,000	10,000	
	年	1	10,000	10,000	檔案室零星修繕、安檢申報及維修。
2072 國內旅費	年	1	2,000	2,000	
	年	1	2,000	2,000	開會、洽公等旅費。
02會計業務				54,000	市款54,000元
2000 業務費				54,000	市款54,000元
2009 通訊費	月	12	500	6,000	
	月	12	500	6,000	電信費用。
2021 其他業務租金	年	1	28,000	28,000	
	年	1	28,000	28,000	影印機租金費用。
2051 物品	年	1	3,000	3,000	
	年	1	3,000	3,000	購置參考用法令書刊。
2054 一般事務費	年	1	8,000	8,000	
	年	1	8,000	8,000	印製單位預算案、預算、會計帳冊報表、統計年報及表件等。
2072 國內旅費	年	1	9,000	9,000	
	年	1	9,000	9,000	開會、洽公等旅費。

高雄市政府工務局

歲出計畫說明提要與各項費用明細表

中華民國110年度

單位：新臺幣元

分支計畫及用途別科目	單位	數量	單價	預算數	說 明
03人事業務				72,000	市款72,000元
2000 業務費				72,000	市款72,000元
2009 通訊費	月	12	1,000	12,000	電信費用。
2021 其他業務租金	年	1	24,000	24,000	影印機租金費用。
2051 物品	年	1	3,200	3,200	購置人事法規及解釋法令書刊。
2054 一般事務費	年	1	23,300	23,300	1.文具紙張、各項應用表冊文件及用品等。 2.辦理各項會議及康樂競賽等所需費用。
2072 國內旅費	年	1	9,500	9,500	開會、洽公等旅費。
04政風業務				57,000	市款57,000元
2000 業務費				57,000	市款57,000元
2009 通訊費	月	12	1,050	12,600	電信費用。
2021 其他業務租金	年	1	19,100	19,100	影印機租金費用。
2036 按日按件計資酬金	年	1	4,000	4,000	辦理政風講習訓練講座鐘點費。
2051 物品	年	1	6,300	6,300	1.購置參考書刊。 2.電腦列表機碳粉、墨水匣等耗材費用。
2054 一般事務費	年	1	6,000	6,000	1.辦理政風業務需用文具紙張等。 2.印製各項政風業務所需之表冊資料文件等。

一般行政—業務管理

一般行政—業務管理

高雄市政府工務局

歲出計畫說明提要與各項費用明細表

中華民國110年度

單位：新臺幣元

分支計畫及用途別科目	單位	數量	單價	預算數	說 明
2072 國內旅費	年	1	9,000	9,000	開會、洽公等旅費。
05資訊業務				1,748,000	市款1,748,000元
2000 業務費				1,203,000	市款1,203,000元
2009 通訊費	年	1	11,000	13,400	電信費用。
	年	1	2,400	2,400	郵資。
2018 資訊服務費	年	1	996,000	996,000	1.資訊系統主機設備暨系統軟體維護。 2.資安防毒軟體採購、套裝軟體採購、軟體更新升級費用、系統軟體維護費。 3.主機與個人電腦等資訊設備維護與擴充。 4.資訊相關零組件採購。 5.電腦機房相關設施維護與擴充。
2021 其他業務租金	年	1	40,000	40,000	影印機租金費用。
2036 按日按件計資酬金	年	1	36,200	36,200	辦理資訊講習訓練講座鐘點費。
2051 物品	年	1	5,000	11,900	購置雜誌費用。
	年	1	6,900	6,900	購置參考書籍。
2054 一般事務費	年	1	99,500	99,500	1.電腦機房全自動滅火系統租賃及業務需用文具紙張、雜支等。 2.印製各項業務所需之表冊文件等。
2072 國內旅費	年	1	6,000	6,000	開會、洽公等旅費。

高雄市政府工務局

歲出計畫說明提要與各項費用明細表

中華民國110年度

單位：新臺幣元

分支計畫及用途別科目	單位	數量	單價	預算數	說明
3000 設備及投資				545,000	市款545,000元
3030 資訊軟硬體設備費				545,000	
	部	10	22,000	220,000	個人電腦(行政公務用)。
	部	1	25,000	25,000	筆記型電腦(一般型)。
	部	1	300,000	300,000	磁碟陣列

一般行政—業務管理

一般行政—業務管理

高雄市政府工務局

歲出計畫說明提要與各項費用明細表

中華民國110年度

單位：新臺幣元

工程企劃行政管理 — 工程企劃業務管理 及策略規劃	業務計畫及工作計畫 名稱與編號	58070700301 工程企劃行政管理-工程企劃業務 管理及策略規劃	承辦 單位	工程企劃處、道路挖掘管 理中心	預算 金額	3,263,579千元	工程企劃行政管理 — 工程企劃業務管理 及策略規劃
歲出計畫說明		<p>一、計畫內容： (一)廣續辦理M台灣高雄計畫「寬頻管道」之營運管理及共同管道管理相關業務。 (二)與交通部合作推動鐵路地下化「高雄計畫」、「左營計畫」、「鳳山計畫」。 (三)推動鐵路地下化後園道開闢工程及立體設施拆除(填平)後面平面道路等工程。 (四)持續推動路平專案計畫，落實孔蓋下地、齊平，實施道路巡查開罰措施及新建房屋聯合開挖制度，營造優質、安全、舒適的道路品質。 (五)受理本府採購案件申訴或調解事宜及各機關採購案件稽核。 (六)受理本府各工程申請材料試驗事宜。</p> <p>二、預期成果： (一)共同管道、弱電、寬頻之管理及維護正常運作。 (二)提升採購案件品質、人員素質及降低違失。 (三)提高工程品質。 (四)提供市民舒適及安全的用路品質。 (五)再造鐵路地下化沿線景觀。</p>					
分支計畫及用途別科目		單位	數量	單價	預算數	說 明	
合計					3,263,579,000	市款2,515,974,276元，收支併列747,604,724元	
01工程企劃業務管理					3,469,000	市款2,409,000元，收支併列1,060,000元	
1000 人事費					6,000	市款6,000元	
1040 加班值班費		年	1	6,000	6,000	急辦業務需要加班費。	
2000 業務費					3,463,000	市款2,403,000元，收支併列1,060,000元	
2003 教育訓練費		年	1	4,000	4,000	辦理工程教育訓練費。	
2009 通訊費		年	1	73,500	73,500	公務所需電話費、傳真機等受信費。	
2021 其他業務租金		年	1	60,000	60,000	影印機租金費用。	
2030 兼職費					348,000		

高雄市政府工務局

歲出計畫說明提要與各項費用明細表

中華民國110年度

單位：新臺幣元

	分支計畫及用途別科目	單位	數量	單價	預算數	說 明	
工程企劃行政管理—工程企劃業務管理及策略規劃	2036 按日按件計資酬金	年	1	348,000	348,000	採購申訴審議委員兼職費。	工程企劃行政管理—工程企劃業務管理及策略規劃
					1,317,800		
	2039 委辦費	年	1	710,000	710,000	採購申訴審議委員審查費。	
		案x人	137 x 2	2,000	548,000	個案審議委員及諮詢委員出席費。	
	2045 國內組織會費	年	1	46,000	46,000	辦理濕地專家學者諮詢出席費及講座鐘點費。	
		年	1	13,800	13,800	辦理採購稽核小組業務講座鐘點費。	
					1,394,000		
		年	1	334,000	334,000	委託專業團體或學術團體等辦理本市濕地總顧問相關費用。	
		年	1	480,000	480,000	內政部補助辦理「訂定半屏湖重要濕地(地方級)保育利用計畫」。(中央補助, 補辦預算)	
		年	1	580,000	580,000	內政部補助辦理「訂定林園人工重要濕地(地方級)保育利用計畫」。(中央補助, 補辦預算)	
	2051 物品				10,000		
	2054 一般事務費	年	1	10,000	10,000	繳納中華民國道路協會常年會費。	
					16,800		
		年	1	8,400	8,400	1.辦理採購稽核小組業務之碳粉匣、影印紙張等。 2.文具紙張、電腦及週邊耗材、工程專業圖書雜誌等公務所需消耗品。	
2054 一般事務費	年	1	8,400	8,400	公務所需非消耗品、技術規範購置等。		
				84,500			
	年	1	28,000	28,000	公務所需標單、曬圖、各種報表印刷費、市議會質詢資料及工程督導所需相關資料印刷及雜支等。		
				26,500			
	年	1	26,500	26,500	採購申訴審議委員會座談會場地費、茶水費、講義費等。		

高雄市政府工務局

歲出計畫說明提要與各項費用明細表

中華民國110年度

單位：新臺幣元

分支計畫及用途別科目	單位	數量	單價	預算數	說明
2072 國內旅費	年	1	30,000	30,000	辦理採購稽核小組業務之每季送公共工程委員會審查資料、專案會議資料及講習會佈置、茶水、文具等。
	年	1	85,200	85,200	開會洽公及處理經常一般公務或特定工作計畫所需之差旅費等。
	年	1	29,600	29,600	申訴審議法令宣導講習會專家學者交通費及外縣市委員出席會議交通費等。
	年	1	10,500	10,500	赴公共工程委員會接洽業務旅費。
	人x次	194	150	29,100	至各學校、區公所辦理採購案件稽核旅費。
02工程材料委外試驗				47,410,000	收支併列47,410,000元
2000 業務費				47,210,000	收支併列47,210,000元
2003 教育訓練費				25,000	
	年	1	25,000	25,000	辦理材料試驗及施工規範相關人員之教育訓練及證照費用。
2009 通訊費				70,000	
	年	1	35,000	35,000	公務所需電話費。
	年	1	35,000	35,000	公務所需郵資。
2021 其他業務租金				200,000	
	年	1	200,000	200,000	影印機租金費用。
2036 按日按件計資酬金				300,000	
	人x次	150	2,000	300,000	材料試驗及其系統委外作業招標評選委員和稽核委員、專家學者及施工規範外聘委員之出席費。
2039 委辦費				46,099,920	
	年	1	46,099,920	46,099,920	1.委託TAF認證試驗室辦理混凝土及磚類、瀝青混凝土類、鋼筋及金屬材料、骨材(粒料)及土壤等類相關工程材料試驗費用。 2.各項土木建築等工程品質試驗相關作業。

工程企劃行政管理 | 工程企劃業務管理及策略規劃

工程企劃行政管理 | 工程企劃業務管理及策略規劃

高雄市政府工務局

歲出計畫說明提要與各項費用明細表

中華民國110年度

單位：新臺幣元

分支計畫及用途別科目	單位	數量	單價	預算數	說 明
2054 一般事務費	年	1	400,000	400,000	印製報表、簡報開會資料等文具紙張費及相關各項雜支等。
2072 國內旅費	年	1	115,080	115,080	材料試驗相關業務(含工程督導外聘委員)、稽核作業及施工規範之開會、洽公等差旅費及材料試驗及其系統委外作業招標評選之外縣市委員出席會議之交通費。
3000 設備及投資				200,000	收支併列200,000元
3030 資訊軟硬體設備費	式	1	200,000	200,000	工程材料試驗、施工規範系統建置費(擴充)。 1.工程材料試驗、施工規範系統委外設計、規劃、測試、上線、維護等。 2.配合系統建置之相關軟、硬體設備購置等。
03台鐵捷運化-高雄市區鐵路地下化計畫(配合款)				2,499,000,000	市款2,345,029,276元，收支併列153,970,724元
4000 獎補助費				2,499,000,000	市款2,345,029,276元，收支併列153,970,724元
4030 對特種基金之補助	年	1	2,499,000,000	2,499,000,000	一、「高雄市區鐵路地下化計畫(含左營及鳳山)」，總經費95,352,251千元(不含捷運部分)。中央分擔70,267,916千元，本府分擔25,084,335千元，係辦理： (一)隧道工程：於高雄左營大中二路以南至鳳山大智陸橋西側間，設置長約15.37公里單孔雙軌隧(引)道一座。 (二)車站工程：增設7處地下通勤車站(內惟站、美術館站、鼓山站、三塊厝站、民族站、科工館站、正義站)及將原有之左營、高雄及鳳山車站地下化。 二、截至109年度止編列14,370,916千元，實支數13,820,916千元。本年度編列2,499,000千元補助捷運建設基

工程企劃行政管理—工程企劃業務管理及策略規劃

工程企劃行政管理—工程企劃業務管理及策略規劃

高雄市政府工務局

歲出計畫說明提要與各項費用明細表

中華民國110年度

單位：新臺幣元

工程企劃行政管理—工程企劃業務管理及策略規劃	分支計畫及用途別科目	單位	數量	單價	預算數	說明
	04道路維護巡查工作				8,000,000	金撥交鐵道局(其中包含公務預算編列2,345,030千元及高雄鐵路地下化延伸鳳山計畫增額容積收入153,970,724元,配合預算千元表達編列153,970千元)(資本門)。
	2000 業務費				8,000,000	收支併列8,000,000元
	2039 委辦費	年	1	7,900,000	7,900,000	委託辦理道路維護管理工作及本市各地區分別辦理道路挖掘巡查作業。
	2054 一般事務費	年	1	100,000	100,000	高雄市道路挖掘管理中心維護營運費用。
	05道路維護管理改善工作				17,430,000	市款1,400,000元, 收支併列16,030,000元
	1000 人事費				2,464,000	收支併列2,464,000元
	1020 約聘僱人員待遇	人x月	4 x 12	34,916	1,675,968	約僱人員4人薪資(詳如人事費分析表)。
	1030 獎金	人x月	4 x 1.5	34,916	209,496	約僱人員4人年終獎金(詳如人事費分析表)。
	1035 其他給與	人x年	4 x 1	16,000	64,000	約僱人員4人休假補助(詳如人事費分析表)。
	1040 加班值班費	年	1	200,000	200,000	辦理道路挖掘巡查及市府異味通報輪值加班費。
	1050 退休離職儲金	人x月	4 x 12	2,095	100,560	約僱人員4人離職儲金。
	1055 保險	人x月	4 x 12	1,650	79,200	約僱人員4人健保費。

高雄市政府工務局

歲出計畫說明提要與各項費用明細表

中華民國110年度

單位：新臺幣元

分支計畫及用途別科目	單位	數量	單價	預算數	說 明
工程企劃行政管理—工程企劃業務管理及策略規劃	人x年	4 x 1	1,594	6,376	約僱人員4人二代健保補充保費。
	人x月	4 x 12	2,675	128,400	約僱人員4人勞保費。
	2000 業務費			3,376,000	收支併列3,376,000元
	2006 水電費			129,996	
	月	12	10,833	129,996	檔案室水電費。
	2009 通訊費			197,000	
	年	1	158,000	158,000	公務所需電話費、傳真機及公務網路傳輸雲端等受信費。
	年	1	36,000	36,000	與屏東縣政府道路挖掘系統備援專線電信費及相關系統通訊費。
	年	1	3,000	3,000	公務所需郵資。
	2024 稅捐及規費			3,150	
	年	1	3,150	3,150	道路巡查業務車輛燃料使用費(詳公務車輛明細表)。
	2027 保險費			4,977	
	年	1	4,977	4,977	道路巡查業務車輛保險費(詳公務車輛明細表)。
	2033 臨時人員酬金			1,850,034	
	人x年	2 x 1	356,213	712,426	業務助理2人薪資、年終獎金、勞健保費、勞退金及加班費。
人x年	2 x 1	568,804	1,137,608	僱用工程員2人薪資、年終獎金、勞健保費、勞退金、休假補助及加班費。	
2036 按日按件計資酬金			20,000		
年	1	7,000	7,000	辦理景觀道路規劃、道路橋梁養護相關工程等業務所需顧問費。	
年	1	7,000	7,000	辦理景觀道路規劃、道路橋梁養護相關工程等業務所需出席費。	
年	1	6,000	6,000	辦理景觀道路規劃、道路橋梁養護相關工程等業務所需講座鐘點費。	

高雄市政府工務局

歲出計畫說明提要與各項費用明細表

中華民國110年度

單位：新臺幣元

分支計畫及用途別科目	單位	數量	單價	預算數	說 明	
工程企劃行政管理 工程企劃業務管理及策略規劃	2039 委辦費	年	1	145,000	145,000	委託其他機關、團體代辦本府法定職掌之委辦費用(工程重機械、操作人員調查編管、上網登錄作業及辦理教育訓練講習)。
	2051 物品	年	1	225,035	225,035	文具紙張、公文檔案盒、電腦及週邊耗材、工程專業圖書雜誌等公務所需消耗品。
		年	1	34,272	34,272	道路巡查業務車輛油料費(詳公務車輛明細表)。
	2054 一般事務費	年	1	170,000	170,000	辦公室清潔整理及消耗品購置等。
		年	1	23,600	23,600	道路挖掘管理維護等相關會議等雜支。
		年	1	194,696	194,696	公務所需標單、曬圖、各種報表印刷費、市議會質詢資料及工程督導所需相關資料印刷及雜支等。
		年	1	50,000	50,000	高雄市道路挖掘管理中心維護營運費用。
		年	1	100,000	100,000	檔案室清潔維護及保全費用。
	2066 車輛及辦公器具養護費	年	1	36,900	36,900	辦公器具所需保養、維修費用。
		年	1	11,340	11,340	道路巡查業務車輛養護費(詳公務車輛明細表)。
2072 國內旅費	年	1	180,000	180,000	開會洽公及處理經常一般公務或特定工作計畫所需之差旅費等旅費。	
3000 設備及投資				11,590,000	市款1,400,000元，收支併列10,190,000元	
3030 資訊軟硬體設備費	年	1	4,590,000	4,590,000	1.辦理道路挖掘管理系統暨圖資平台系統維護及功能擴充。	

高雄市政府工務局

歲出計畫說明提要與各項費用明細表

中華民國110年度

單位：新臺幣元

	分支計畫及用途別科目	單位	數量	單價	預算數	說明	
工程企劃行政管理—工程企劃業務管理及策略規劃	06市區道路及重劃區既有管線建置計畫	年	1	7,000,000	7,000,000	2.既有管線資料庫統計。 3.維護管理費4,545,000元分別辦理系統維護管理案4,131,000元及監審案414,000元。 4.作業費45,000元。	
	3000 設備及投資					1.內政部營建署補助辦理「109年度高雄市三維管線資料整合應用建置計畫」。 2.規劃費7,000,000元分別辦理建置案5,640,000元及監審案1,360,000元。(中央補助5,600,000元，配合款1,400,000元，補辦預算)	
	3030 資訊軟硬體設備費					10,803,000 市款3,803,000元，收支併列7,000,000元	
			年	1	3,803,000	3,803,000	10,803,000 市款3,803,000元，收支併列7,000,000元
			年	1	3,803,000	3,803,000	1.辦理本市非都市計劃區既有公共管線調查計劃。 2.本市部分重劃區或新建道路公共管線調查。 3.系統異地備援維護及演練，道路圖資更新。 4.規劃費3,770,000元分別辦理建置案3,427,000元及監審案343,000元。 5.作業費33,000元。
			年	1	7,000,000	7,000,000	1.內政部營建署補助辦理「110年度高雄市公共設施管線位置調查(監驗)暨系統建置第12期計畫」。 2.本市部分重劃區或新建道路公共管線調查。 3.系統異地備援維護及演練，道路圖資更新。 4.規劃費7,000,000元分別辦理建置案6,363,000元及監審案637,000元。(中央補助)
	07配合市區纜線下地工程分攤經費					35,700,000	市款35,700,000元
	3000 設備及投資					35,700,000	市款35,700,000元
	3015 公共建設及設施費					35,700,000	
			年	1	29,774,000	29,774,000	配合本市各地區電力架空線下地作業之配合款29,774,000元。

高雄市政府工務局

歲出計畫說明提要與各項費用明細表

中華民國110年度

單位：新臺幣元

分支計畫及用途別科目	單位	數量	單價	預算數	說 明	
工程企劃行政管理—工程企劃業務管理及策略規劃	年	1	5,926,000	5,926,000	寬頻斷點連結工程 1.施工費5,200,000元 2.規劃設計監造費545,000元 3.工程管理費181,000元	
	08民族路共同管道管理			18,109,000	市款2,662,000元，收支併列 15,447,000元	
	2000 業務費			7,255,000	市款1,066,000元，收支併列 6,189,000元	
	2006 水電費	月	12	500	6,000	監控室與管道內水費。
		月	12	60,000	720,000	監控室與管道內電費。
	2009 通訊費				17,000	
		年	1	5,000	5,000	共同管道各會議及相關單位聯繫郵資。
		月	12	1,000	12,000	電話費用。
	2021 其他業務租金				70,000	
		年	1	70,000	70,000	影印機租金費用。
	2036 按日按件計資酬金				4,000	
		人x次	2 x 1	2,000	4,000	共同管道會議出席費。
	2051 物品				13,000	
		年	1	10,000	10,000	研究發展專門知識書刊、雜誌及公務所需消耗品購置。
		年	1	3,000	3,000	研究發展專門知識書刊、雜誌及公務所需非消耗品購置。
	2054 一般事務費				20,000	
		年	1	20,000	20,000	印製報表、簡報開會資料等。
2069 設施及機械設備養護費				6,380,000		
	式	1	6,380,000	6,380,000	辦理民族路共同管道管理維護(24小時輪值監控、巡檢、設備保養及緊急情形處置通報等)。	
2072 國內旅費				25,000		

高雄市政府工務局

歲出計畫說明提要與各項費用明細表

中華民國110年度

單位：新臺幣元

分支計畫及用途別科目	單位	數量	單價	預算數	說 明
工程企劃行政管理—工程企劃業務管理及策略規劃	年	1	25,000	25,000	開會、洽公等旅費。
	3000 設備及投資			10,854,000	市款1,596,000元，收支併列9,258,000元
	3015 公共建設及設施費			10,854,000	
	年	1	10,854,000	10,854,000	110年度共同管道設備修繕： 1.施工費9,562,000元。 2.設計監造費981,000元。 3.工程管理費311,000元。
	09弱電、寬頻共同管道管理			20,060,000	收支併列20,060,000元
	2000 業務費			17,060,000	收支併列17,060,000元
	2009 通訊費			30,000	
	年	1	15,000	15,000	傳真機受信費、電話費等。
	年	1	15,000	15,000	郵資。
	2021 其他業務租金			50,000	
	年	1	50,000	50,000	影印機租金費用。
	2051 物品			100,000	
	年	1	100,000	100,000	書刊、雜誌、列表機滾筒、碳粉及墨水匣等費用。
	2054 一般事務費			98,000	
	年	1	98,000	98,000	印製報表、簡報開會資料等文具紙張費。
2069 設施及機械設備養護費			16,582,000		
式	1	16,582,000	16,582,000	辦理高雄市寬頻管道維護、管道銜接或遷改、路平作業(孔蓋下地、齊平)、零星路段新增及緊急搶修作業等。	
2072 國內旅費			200,000		
年	1	200,000	200,000	開會、洽公等旅費。	
3000 設備及投資			3,000,000	收支併列3,000,000元	
3030 資訊軟硬體設備費			3,000,000		
年	1	3,000,000	3,000,000	1.辦理高雄市寬頻管道管理系統功能維護及擴充。 2.規劃費2,973,000元，分別辦理系統建置案2,702,727元及監審案270,273元。	

工程企劃行政管理—工程企劃業務管理及策略規劃

高雄市政府工務局

歲出計畫說明提要與各項費用明細表

中華民國110年度

單位：新臺幣元

分支計畫及用途別科目	單位	數量	單價	預算數	說 明
工程企劃 行政管理 工程企劃業務管理 及策略規劃					3.作業費27,000元。 12高雄市區鐵路地下化園道開關工程 3000 設備及投資 3015 公共建設及設施費
	年	1	595,098,000	595,098,000	高雄市區鐵路地下化園道開關工程及高雄市區鐵路地下化園道開關工程 - 立體設施拆除後平面道路工程 1.內政部「104-111年生活圈道路交通系統建設計畫(市區道路)」補助辦理，工程北起大中二路，南至大智陸橋以西，長約15.37公里，內政部107年7月13日台內營字第1070812082號函及內政部營建署108年6月17日營署道字第1081120480號函核定補助。 2.本案總經費2,975,493,000元(施工費2,778,218,000元、設計監造費172,786,000元、工管費24,489,000元)(中央補助2,350,639,000元，配合款624,854,000元)分別辦理青海陸橋(含四座涵洞)、自立陸橋、大順陸橋、民族陸橋、左營地下道、中華地下道等拆除(填平)後平面道路工程及崇德路至華榮路、華榮路至明誠四路、明誠四路至美術館路、明誠四路至華安街、華安街至市中一路、市中一路至哈爾濱街、民族一路至大順三路、大順三路至澄清路、澄清路至大智陸橋以西等園道開關工程，工程採分年編列預算辦理，截至109年已編列2,380,395,000元(施工費2,222,575,000元、設計監造費138,229,000元、工管費19,591,000元，其中屬中央補助1,880,512,000元，配合款499,883,000元)，本年度續編列工程費595,098,000元(中央補助470,127,000元，配合款124,971,000元，補辦預算)。 3.施工費555,643,000元。 4.設計監造費34,557,000元。 5.工管費4,898,000元。

工程企劃行政管理 | 工程企劃業務管理及策略規劃

高雄市政府工務局

歲出計畫說明提要與各項費用明細表

中華民國110年度

單位：新臺幣元

分支計畫及用途別科目	單位	數量	單價	預算數	說 明
13高雄市共同管道管理				8,500,000	收支併列8,500,000元
2000 業務費				8,500,000	收支併列8,500,000元
2009 通訊費				17,000	
	月	12	1,000	12,000	電話費用。
	年	1	5,000	5,000	共同管道各會議及相關單位聯繫郵資。
2054 一般事務費				50,000	
	年	1	50,000	50,000	印製報表、簡報開會資料等。
2069 設施及機械設備養護費				8,403,000	
	年	1	8,403,000	8,403,000	辦理共同管道巡檢、維護及管理(含緊急情形處置等)。
2072 國內旅費				30,000	
	年	1	30,000	30,000	開會、洽公等旅費。

工程企劃行政管理—工程企劃業務管理及策略規劃

工程企劃行政管理—工程企劃業務管理及策略規劃

高雄市政府工務局

歲出計畫說明提要與各項費用明細表

中華民國110年度

單位：新臺幣元

分支計畫及用途別科目	單位	數量	單價	預算數	說 明		
建築管理 — 建照審查及施工公安使用管理	1050 退休離職儲金	人x月	6 × 12	2,178	156,816	建築管理 — 建照審查及施工公安使用管理	
					156,816		約僱人員離職儲金。
	1055 保險	年	1	314,988	314,988		約僱人員勞健保費與二代健保費。
	2000 業務費				6,130,000		市款5,690,000元，收支併列440,000元
	2003 教育訓練費	年	1	4,000	4,000		電腦及建管業務等訓練講習教材。
	2009 通訊費	年	1	89,625	89,625		傳真機受信費、自動電話機電話費等。
		年	1	170,000	170,000		加強取締違規使用建築物及公共安全檢查等簽證申報寄發通知書、處分書之郵資。
	2021 其他業務租金	年	1	369,000	369,000		影印機租金費用。
	2033 臨時人員酬金	人x年	4 × 1	389,514	1,558,056		業務助理薪資、年終獎金、勞健保費、勞退金及加班費。
	2036 按日按件計資酬金	人x次	6	2,000	12,000		建築師懲戒委員會出席費。
		人x次	20	2,500	50,000		私有畸零地合併使用調處委員出席費。
		人x次	5	2,500	12,500		建築爭議事件評審委員會出席費。
		人x次	9	2,000	18,000		耐震評估諮詢小組出席費。
	人x次	12	2,000	24,000	高雄市申請設置土資場審查小組委員出席費。		
	人x次	20	2,500	50,000	建築執照預審小組委員會出席費(含都市設計暨預審小組聯席會)。		
	人x次	27	2,500	67,500	各相關專門職業公會共同勘查會出席費。		

高雄市政府工務局

歲出計畫說明提要與各項費用明細表

中華民國110年度

單位：新臺幣元

分支計畫及用途別科目	單位	數量	單價	預算數	說 明	
2039 委辦費	年	1	7,500	7,500	公寓大廈認證標章評審選拔委員出席費。	
	人x次	52	2,000	104,000	公寓大廈管理現場駐點法律諮詢服務出席費。	
	人x次	12	2,500	30,000	現有巷道評審小組委員出席費。	
	年	1	40,000	40,000	都市設計審查委員聯合審查會、建築爭議事件評審委員等會議之府外委員出席審查等費用。	
	人x次	42	2,500	105,000	高雄市政府建築技術諮詢小組會議委員出席費。	
	人x次	28	2,000	56,000	營造業審議委員會委員出席費。	
	人x次	24	1,000	24,000	廣告物審議委員出席費。	
	人x次	36	2,500	90,000	抽複查機械遊樂設施技師出席費。	
	人x天	20	2,500	50,000	公寓大廈優良評選委員出席費。	
	人x天	56	2,500	140,000	高雄市公寓大廈爭議事件調處委員會府外委員出席費。	
					1,649,000	
	年	1	259,000	259,000	1.委託民間專業團體或學術團體等辦理法令講習及輔導公寓大廈成立管理組織並完成報備相關費用或編輯印刷發行公寓大廈管理實務案件、法令刊物。 2.辦理優良公寓大廈評選等相關業務。	
	年	1	100,000	100,000	委託律師辦理公寓大廈管理法律諮詢(以電話或網路線上諮詢等)服務經費。	
年	1	265,000	265,000	1.對本市已報備之公寓大廈懸掛識別標章供市民辨識，以提高報備之誘因。 2.公寓大廈認證標章製作、檢驗、雜支等。		

建築管理——建照審查及施工公安使用管理

建築管理——建照審查及施工公安使用管理

高雄市政府工務局

歲出計畫說明提要與各項費用明細表

中華民國110年度

單位：新臺幣元

分支計畫及用途別科目	單位	數量	單價	預算數	說 明
建築管理 — 建照審查及施工公安使用管理	年	1	1,025,000	1,025,000	依據建築法第77條規定委託專業公會、法人或學術團體辦理建築物公共安全檢查簽證及申報案件抽複查工作。
				33,000	
	年	1	33,000	33,000	1.建築法令彙編、書刊雜誌及購買零星事務用具等費用。 2.影印機、列表機滾筒、碳粉及墨水匣等費用。 3.影印用紙及消耗性文具紙張、工作所需消耗及非消耗品等。
				940,819	
	年	1	98,319	98,319	建管作業資訊化購置建照附頁、各項書表、影印市民申請補發建築原設計圖之費用及執行公共安全檢查購置所需文具紙張等費用。
	年	1	5,000	5,000	地籍套繪圖裱褙、清潔費及雜支等費用。
	年	1	50,000	50,000	印製各種表冊費用、各種表格配合更新、印製各種法令條文及資料、行政院及內政部督考本府各項業務之簡報資料及逾時餐費等。
	年	1	99,000	99,000	建築物耐震評估補強及執行維護公共安全方案邀請相關公(協)會辦理檢複查建築物公共安全、昇降設備、結構安全等講習、研討會印刷等費用。
	年	1	45,000	45,000	土方管理業務與講習會雜支。
	年	1	125,000	125,000	印製招牌廣告及樹立廣告法令資料、招牌廣告及樹立廣告許可證之相關書表、文具紙張等。
年	1	440,000	440,000	內政部補助辦理「109年度都市危險及老舊建築物結構安全性能評估」印製申請文件、購置文具紙張、雜支等業務推動費用。(中央補助，補辦預算)	
年	1	78,500	78,500	製作獎座、獎狀、評選專輯、辦理優良公寓大廈評選等相關業務。	

高雄市政府工務局

歲出計畫說明提要與各項費用明細表

中華民國110年度

單位：新臺幣元

分支計畫及用途別科目	單位	數量	單價	預算數	說 明
2066 車輛及辦公器具養護費	年	1	12,000	12,000	設備保養維修費。
2072 國內旅費	年	1	424,000	424,000	開會、洽公等旅費。
3000 設備及投資				400,000	市款400,000元
3015 公共建設及設施費	年	1	100,000	100,000	1.因應本年度及以前年度緊急危難所辦理之建築工程及設備(施工費、工程管理費、規劃費、維護費)等費用。 2.施工中或使用中建築物傾頹、朽壞有危險之虞或因事故受損，影響公共安全者予以鑑定拆除或作緊急搶修事宜。
3030 資訊軟硬體設備費	式	1	300,000	300,000	建築管理資訊系統維護及功能擴充。
4000 獎補助費				87,295,000	市款175,000元，收支併列87,120,000元
4085 獎勵及慰問	年	1	75,000	75,000	頒發優良公寓大廈評選得獎獎金。
4090 其他補助及捐助	年	1	17,200,000	17,200,000	內政部補助辦理「109年度都市危險及老舊建築物結構安全性能評估」補助公寓大廈組織或建築物之所有權人評估費用。(中央補助，補辦預算)
	年	1	3,920,000	3,920,000	內政部補助辦理「109年度都市危險及老舊建築物結構安全性能評估」補助公寓大廈組織或建築物之所有權人審查費用。(中央補助，補辦預算)
	年	1	66,000,000	66,000,000	內政部補助辦理「109年度建築物結構快篩及階段性補強作業需求計畫」補助建築物所有權人或公寓大廈管理委員會申請階段性補強經費補助執行作業。(中央補助，補辦預算，資本門)

建築管理 | 建照審查及施工公安使用管理

建築管理 | 建照審查及施工公安使用管理

高雄市政府工務局

歲出計畫說明提要與各項費用明細表

中華民國110年度

單位：新臺幣元

分支計畫及用途別科目	單位	數量	單價	預算數	說 明
建築管理 — 建照審查及施工公安使用管理	年	1	100,000	100,000	補助取得公寓大廈認證標章之公寓大廈共同部分維護修繕費用。
	02建築管理諮詢			1,425,000	收支併列1,425,000元
	2000 業務費			1,425,000	收支併列1,425,000元
	2009 通訊費			100,000	
	年	1	100,000	100,000	寄發開會通知書及會議紀錄郵資等。
	2036 按日按件計資酬金			970,000	
	人x次	350	2,500	875,000	施工計畫書諮詢會諮詢委員出席費。
	人x次	38	2,500	95,000	建築技術小組委員出席費。
	2054 一般事務費			335,000	
	年	1	150,000	150,000	印刷施工中建築物加強維護公共安全之相關說明資料、印製申請書、相關文書資料及會議資料等。
	年	1	85,000	85,000	邀請專業技師公會或學術機關辦理施工中建築物提昇施工品質及保護鄰房等講習、研討會及至工地檢查、開會等雜支。
	年	1	100,000	100,000	辦理建築技術諮詢資料印製、零星事務用具等費用。
	2072 國內旅費			20,000	
	年	1	20,000	20,000	開會、洽公等旅費。
	04推動無障礙友善環境改造計畫				18,000,000
3000 設備及投資				18,000,000	市款3,600,000元，收支併列14,400,000元
3015 公共建設及設施費				18,000,000	
年	1	18,000,000	18,000,000	1.內政部營建署補助辦理109年度「107至109年提升道路品質 - 推動建築物騎樓整平計畫」總經費18,000,000元。(中央補助14,400,000元，配合款3,600,000元，補辦預算) 2.施工費16,200,000元。	

高雄市政府工務局

歲出計畫說明提要與各項費用明細表

中華民國110年度

單位：新臺幣元

分支計畫及用途別科目	單位	數量	單價	預算數	說 明
建築管理——建照審查及施工公安使用管理 05建築物公共安全管理 2000 業務費 2009 通訊費 2021 其他業務租金 2036 按日按件計資酬金 2039 委辦費 2054 一般事務費					3.設計監造服務費1,500,000元。 4.工程管理費300,000元。 收支併列12,760,000元
	年	1	200,000	200,000	寄送文宣等郵資。
	年	1	100,000	100,000	影印機租金費用。
	人x次	140	1,000	140,000	建築物公共安全檢查各相關專門職業公會共同勘查出席費。
	人x次	10	2,500	25,000	抽查或建築物附設昇降設備及機械停車設備及機械停車設備有危險之虞、因事故受損或嚴重影響安全認定等相關協會共同勘查之出席費。
	人x次	30	2,500	75,000	山坡地住宅安全社區安全檢查專業技師會勘出席費。
	年	1	153,000	153,000	1.辦理公寓大廈之座談會、輔導成立管理組織並報備、優良評選、法令講習。 2.建築外牆之現況及改善情形，並做資訊化管理建置。
	年	1	4,747,000	4,747,000	清查及抽驗本市昇降設備、機械停車設備。
	年	1	2,800,000	2,800,000	委託辦理建築施工安全巡查-1.興建中建築工地定期公共安全查報。2.損鄰事件第一時間處理。3.建築工地土石方出土稽查。
	年	1	2,800,000	2,800,000	委託專業公會辦理工地聯合檢查及施工勘驗。
年	1	100,000	100,000	災害後危險建築物緊急評估組訓練。	
				300,000	

高雄市政府工務局

歲出計畫說明提要與各項費用明細表

中華民國110年度

單位：新臺幣元

第一預備金—第一預備金	業務計畫及工作計畫 名稱與編號	58070709801 第一預備金-第一預備金	承辦 單位	各處室	預算 金額	97千元	第一預備金—第一預備金
	歲出計畫說明	<p>一、計畫內容： 依預算法第22條規定編列。</p> <p>二、預期成果： 配合計畫需要，直接、間接使計畫達到預期目標。</p>					
	用途別科目	單位	數量	單價	預算數	說 明	
	合計				97,000	市款97,000元	
	6000 預備金				97,000	市款97,000元	
	6005 第一預備金	年	1	97,000	97,000	依預算法第64條規定支用。	

高雄市政府工務局

各項費用彙計表

中華民國110年度

單位：新臺幣千元

工作計畫名稱及編號	58070700101 行政管理	58070700102 業務管理	58070700301 工程企劃業務 管理及策略規 劃	58070700401 建照審查及施 工公安使用管 理	58070709801 第一預備金	合 計
第一、二級用途別 科目名稱及編號						
合 計	239,218	2,409	3,263,579	130,091	97	3,635,394
100000人事費	236,418	92	2,470	4,081		243,061
101000政務人員待遇	1,563					1,563
101500法定編制人員待遇	144,688					144,688
102000約聘僱人員待遇	2,538		1,676	2,514		6,728
102500技工及工友待遇	23,027					23,027
103000獎金	38,171		209	314		38,695
103500其他給與	3,110		64	164		3,338
104000加班值班費	7,661	92	206	617		8,576
105000退休離職儲金	152		101	157		410
105500保險	15,508		214	315		16,037
200000業務費	1,887	1,772	94,864	19,095		117,618
200300教育訓練費			29	4		33
200600水電費		55	856			911
200900通訊費		170	405	560		1,134
201800資訊服務費		996				996
202100其他業務租金	80	156	380	469		1,085
202400稅捐及規費	95		3			98
202700保險費	18		5			23
203000兼職費			348			348
203300臨時人員酬金			1,850	1,558		3,408
203600按日按件計資酬金		40	1,642	2,091		3,773
203900委辦費			55,539	12,249		67,788
204500國內組織會費			10			10
205100物品	268	32	389	33		722
205400一般事務費	334	277	1,291	1,576		3,478
206300房屋建築養護費	10					10
206600車輛及辦公器具養護費	192	10	48	12		262
206900設施及機械設備養護費			31,365			31,365
207200國內旅費	8	36	704	544		1,292
209300特別費	882					882

高雄市政府工務局

各項費用彙計表

中華民國110年度

單位：新臺幣千元

工作計畫名稱及編號	58070700101 行政管理	58070700102 業務管理	58070700301 工程企劃業務 管理及策略規 劃	58070700401 建照審查及施 工公安使用管 理	58070709801 第一預備金	合 計
第一、二級用途別 科目名稱及編號						
300000設備及投資	631	545	667,245	19,620		688,041
301000房屋建築及設備費	631					631
301500公共建設及設施費			641,652	18,100		659,752
303000資訊軟硬體設備費		545	25,593	1,520		27,658
400000獎補助費	282		2,499,000	87,295		2,586,577
403000對特種基金之補助			2,499,000			2,499,000
408500獎勵及慰問	282			75		357
409000其他補助及捐助				87,220		87,220
600000預備金					97	97
600500第一預備金					97	97

高雄市政府工務局

歲出一級用途別科目分析表

中華民國110年度

單位：新臺幣千元

名稱及編號	合計	經常支出						資本支出					
		人事費	業務費	獎補助費	債務費	預備金	小計	人事費	業務費	設備及投資	獎補助費	預備金	小計
合計	3,635,394	243,061	117,618	21,577		97	382,353			688,041	2,565,000		3,253,041
5807070000 交通支出	3,635,394	243,061	117,618	21,577		97	382,353			688,041	2,565,000		3,253,041
58070700100 一般行政	241,627	236,510	3,659	282			240,451			1,176			1,176
58070700101 行政管理	239,218	236,418	1,887	282			238,587			631			631
58070700102 業務管理	2,409	92	1,772				1,864			545			545
58070700300 工程企劃行政管理	3,263,579	2,470	94,864				97,334			667,245	2,499,000		3,166,245
58070700301 工程企劃業務管理 及策略規劃	3,263,579	2,470	94,864				97,334			667,245	2,499,000		3,166,245
58070700400 建築管理	130,091	4,081	19,095	21,295			44,471			19,620	66,000		85,620
58070700401 建照審查及施工 公安使用管理	130,091	4,081	19,095	21,295			44,471			19,620	66,000		85,620
58070709800 第一預備金	97					97	97						
58070709801 第一預備金	97					97	97						

高雄市政府工務局
資本支出分析表

中華民國110年度

單位：新臺幣千元

名稱及編號	合計	設備及投資									其他資本支出
		土地	房屋建築及設備	公共建設及設施	機械設備	運輸設備	資訊軟體硬體設備	雜項設備	權利	投資	
合計	3,253,041		631	659,752			27,658				2,565,000
58070700100 一般行政	1,176		631				545				
58070700101 行政管理	631		631								
58070700102 業務管理	545						545				
58070700300 工程企劃行政管理	3,166,245			641,652			25,593				2,499,000
58070700301 工程企劃業務管理及策略規劃	3,166,245			641,652			25,593				2,499,000
58070700400 建築管理	85,620			18,100			1,520				66,000
58070700401 建照審查及施工 公安使用管理	85,620			18,100			1,520				66,000

高雄市政府工務局

人 事 費 彙 計 表

中華民國110年度

單位：新臺幣元

類別	預算員額	全年度人事費											備註	
		民意代表待遇	政務人員待遇	法定編制人員待遇	約聘僱人員待遇	技工及工友待遇	獎金	其他給與	加班值班費	退休退職給付	退休離職儲金	保險		合計
合計	307		1,563,000	144,688,000	6,727,812	23,027,000	38,694,977	3,338,000	8,576,000		409,644	16,036,567	243,061,000	加班費 1,053,000元。
正式員額	221		1,563,000	144,688,000			31,305,000	2,974,000	5,371,000			11,467,000	197,368,000	
職員	221		1,563,000	144,688,000			31,305,000	2,974,000	5,371,000			11,467,000	197,368,000	
約聘僱人員	16				6,727,812		840,977	364,000			409,644	830,567	9,173,000	
技工	54					17,827,000	5,233,000		1,664,000			2,927,000	27,651,000	
駕駛	7					2,332,000	678,000		218,000			354,000	3,582,000	
工友	9					2,868,000	638,000		270,000			458,000	4,234,000	
其他人事費									1,053,000				1,053,000	

高雄市政府工務局

約聘僱人員費用分析表

中華民國110年度

單位：新臺幣元

科 目				約聘人員 (人*月)	約僱人員 (人*月)	全年度預算數	說 明
款	項	目	節				
				合計		9,173,000	包括約聘僱人員待遇6,727,812元、年終工作獎金840,977元、不休假加班費0元、保險費830,567元、離職儲金409,644元及休假補助364,000元。
07				0007000000 高雄市政府工務局主管		9,173,000	
	001			0007070000 高雄市政府工務局		9,173,000	
		01		58070700100 一般行政		3,445,000	
			01	58070700101 行政管理	1x12	597,723	109年7月29日高市府人力字第10930677300號函核定約聘法制編審人員1人。
					1x12	563,429	109年7月29日高市府人力字第10930677300函核定約聘人員1人。
						2,283,848	109年7月29日高市府人力字第10930677300號函核定約僱人員4人。
		02		58070700300 工程企劃行政管理		2,264,000	
			01	58070700301 工程企劃業務管理及策略 規劃		2,264,000	
					4x12	2,264,000	109年7月29日高市府人力字第10930677300號函核定約僱人員4人。
		03		58070700400 建築管理		3,464,000	
			01	58070700401 建照審查及施工公安使用 管理		3,464,000	
					6x12	3,464,000	109年7月29日高市府人力字第10930677300號函核定約僱人員6人。

高雄市政府工務局

公務車輛明細表

中華民國110年度

單位：新臺幣元

業務計畫及工作計畫名稱	車輛數	車輛種類	乘客人數(不含司機)	購置年月	汽缸總排氣量(立方公分)	牌照稅(全年)	燃料使用費(全年)	油料費(全年)			養護費	車輛保險費	車輛檢驗費	備註
								數量(公升)	單價(元)	金額				
一般行政 行政管理		現有車輛				55,260	35,880			267,552	318,000	17,813	3,900	
	1	小客車	4	09604	1999	11,230	6,180	1,668	24.0	40,032	49,000	2,483	750	車號:1469-TG(秘書處移撥之公務車)
	1	小客車	4	09605	1794	7,120	4,800	1,668	24.0	40,032	49,000	2,483	750	車號:3173-QS(副局長座車)
	1	小客車	4	09804	1497	7,120	4,800	1,140	24.0	27,360	49,000	2,483	750	車號:9423-XN(局長座車-油電混合動力車)
	1	小客車	6	09811	2351	11,230	6,180	1,668	24.0	40,032	49,000	2,483	750	車號:2120-ZQ(秘書處移撥之公務車)
	1	小客車	4	10203	1584	7,120	4,800	1,668	24.0	40,032	49,000	2,483	450	車號:ADD-7332
	1	小客車	4	10704	1794	7,120	4,800	1,668	24.0	40,032	24,000	2,483		AWD-1676(副局長座車)
	1	小客貨兩用車	4	10203	1198	4,320	4,320	1,668	24.0	40,032	49,000	2,915	450	車號:ADD-7331
工程企劃行政管理 工程企劃業務管理及策略規劃							3,150			34,272	11,340	4,977		
1	重型機車	1	09807	124			450	204	24.0	4,896	1,620	711		車號:228-ETH(地政局移撥之機車)
1	重型機車	1	09807	124			450	204	24.0	4,896	1,620	711		車號:250-ETH(地政局移撥之機車)
1	重型機車	1	10301	124			450	204	24.0	4,896	1,620	711		車號:103-PSF
1	重型機車	1	10301	124			450	204	24.0	4,896	1,620	711		車號:105-PSF
1	重型機車	1	10301	124			450	204	24.0	4,896	1,620	711		車號:106-PSF
1	重型機車	1	10301	124			450	204	24.0	4,896	1,620	711		車號:107-PSF
1	重型機車	1	10301	124			450	204	24.0	4,896	1,620	711		車號:108-PSF(車輛養護費按約61.82%編列203,584元)

高雄市政府工務局
公務車輛明細表

中華民國110年度

單位：新臺幣元

業務計畫 及工作計 畫名稱	車輛 數	車輛 種類	乘客 人數 (不含 司機)	購置 年月	汽缸總 排氣量 (立方 公分)	牌照稅 (全年)	燃料使 用費 (全年)	油料費(全年)			養 護 費	車輛 保險 費	車輛 檢驗 費	備註
								數量 (公升)	單價 (元)	金額				
		合計				55,260	39,030			301,824	329,340	22,790	3,900	

高雄市政府工務局

中程資本支出計畫概況表

中華民國110年度

單位：新臺幣千元

業務計畫及工作計畫名稱與編號	58070700301 工程企劃行政管理-工程企劃業務管理及策略規劃	經費需求總數	25,084,335千元	計畫期間	自95.01.01起至113.12.31止	
計畫內容	台鐵捷運化-高雄市區鐵路地下化計畫配合款	預期成果	如期完成	計畫類別	公共工程計畫	
工作項目	年度	概算數	占總需求(%)	已過期間執行數		說明
				實支數	保留數	
台鐵捷運化-高雄市區鐵路地下化計畫配合款	095	201,056	0.80	201,056		總經費95,352,251千元(不含捷運部分),中央政府應分擔70,267,916千元,市府分擔25,084,335千元(含自償性經費734,000千元、捷運建設基金舉借365,256千元),分年編列預算,截至109年度本局已編列14,370,916千元,109年度6月底實支數13,820,916千元。
台鐵捷運化-高雄市區鐵路地下化計畫配合款	096	450,000	1.79	450,000		95年度編列數(市府分擔201,056千元)。
台鐵捷運化-高雄市區鐵路地下化計畫配合款	097	301,411	1.20	301,411		96年度編列數(市府分擔450,000千元)。
台鐵捷運化-高雄市區鐵路地下化計畫配合款	098	224,410	0.89	224,410		97年度編列數(市府分擔301,411千元)。
台鐵捷運化-高雄市區鐵路地下化計畫配合款	099	1,274,130	5.08	1,274,130		98年度編列數(市府分擔224,410千元)。
台鐵捷運化-高雄市區鐵路地下化計畫配合款	100	1,433,100	5.71	1,433,100		99年度編列數(市府分擔1,274,130千元)。
台鐵捷運化-高雄市區鐵路地下化計畫配合款	101	1,309,727	5.22	1,309,727		100年度編列數(市府分擔1,433,100千元)。
台鐵捷運化-高雄市區鐵路地下化計畫配合款	102	1,591,769	6.35	1,591,769		101年度編列數(市府分擔1,309,727千元)。
台鐵捷運化-高雄市區鐵路地下化計畫配合款	103	789,014	3.15	789,014		102年度編列數(市府分擔1,591,769千元)。
台鐵捷運化-高雄市區鐵路地下化計畫配合款	104	809,000	3.23	809,000		103年度編列數(市府分擔789,014千元)。
台鐵捷運化-高雄市區鐵路地下化計畫配合款	105	816,000	3.25	816,000		104年度編列數(市府分擔809,000千元)。
台鐵捷運化-高雄市區鐵路地下化計畫配合款	106	550,299	2.19	500,299		105年度編列數(市府分擔816,000千元)。
台鐵捷運化-高雄市區鐵路地下化計畫配合款						106年度編列數(市府分擔550,299千元)。

高雄市政府工務局

中程資本支出計畫概況表

中華民國110年度

單位：新臺幣千元

業務計畫及工作計畫名稱與編號	58070700301 工程企劃行政管理-工程企劃業務管理及策略規劃	經費需求總數	25,084,335千元	計畫期間	自95.01.01起至113.12.31止	
計畫內容	台鐵捷運化-高雄市區鐵路地下化計畫配合款	預期成果	如期完成	計畫類別	公共工程計畫	
工作項目	年度	概算數	占總需求(%)	已過期間執行數		說明
				實支數	保留數	
台鐵捷運化-高雄市區鐵路地下化計畫配合款	107	1,884,000	7.51	1,884,000		107年度編列數(市府分擔1,884,000千元)。
台鐵捷運化-高雄市區鐵路地下化計畫配合款	108	914,000	3.64	914,000		108年度編列數(市府分擔914,000千元)。
台鐵捷運化-高雄市區鐵路地下化計畫配合款	109	1,823,000	7.27	1,323,000		109年度編列數(市府分擔1,823,000千元)。
台鐵捷運化-高雄市區鐵路地下化計畫配合款	110	2,499,000	9.96			110年度續編列數2,499,000千元包括： 1.市府分擔款2,345,030千元。 2.自償性經費153,970千元。 餘於爾後年度續編。
台鐵捷運化-高雄市區鐵路地下化計畫配合款	111	2,330,000	9.29			111年度續編列2,330,000千元，餘於爾後年度續編。
台鐵捷運化-高雄市區鐵路地下化計畫配合款	112	5,716,000	22.79			112年度續編列5,716,000千元，餘於爾後年度續編。
台鐵捷運化-高雄市區鐵路地下化計畫配合款	113	168,419	0.67			113年度爾後年度尚需續編數。

歲出按職能及經

中華民國110

職能別分類	經濟性分類	經常支出							資本支出						
		受僱人員報酬	商品購買及勞務支出	債務利息	土地租金支出	經常移轉			經常支出合計	投資及增資					
						對企業	對非營利及民間機構	對政府		對國外	對營業基金	對非營業特種基金	對民間企業		
總計		250,590	110,186						21,577			382,353			
01 一般公共事務															
02 防衛															
03 公共秩序與安全															
04 教育															
05 保健															
06 社會安全與福利															
07 住宅及社區服務															
08 娛樂、文化與宗教															
09 燃料與能源															
10 農、林、漁、牧業															
11 礦業、製造業及營造業		7,730	15,446						21,295			44,471			
12 運輸及通信		242,860	94,740						282			337,882			
13 其他經濟服務															
14 環境保護															
15 其他支出															

府工務局

濟性綜合分類表

年度

單位：新臺幣千元

資本支出														總計
資本移轉				土地購入	無形資產購入	固定資本形成						資本支出合計		
對企業	對非營利及民間機構	對政府	對國外			住宅	非住宅房屋	營建工程	運輸工具	資訊軟體	機器及其他設備		土地改良	
	66,000	2,499,000				631	659,752		26,893	765		3,253,041	3,635,394	
	66,000						18,100		1,300	220		85,620	130,091	
		2,499,000				631	641,652		25,593	545		3,167,421	3,505,303	

機關編號

07-071

中華民國 110 年度



高雄市政府工務局新建工程處單位預算

高雄市政府工務局新建工程處 編

主辦會計人員

會計室主任 張嫻娘

機關長官

高雄市政府工務局
新建工程處處長 楊素鳳

高雄市政府工務局新建工程處

目次

中華民國 110 年度

甲、預算總說明	第 1 頁至第 4 頁
乙、主要表	
1. 歲入來源別預算表	第 5 頁至第 6 頁
2. 歲出機關別預算表	第 7 頁至第 8 頁
丙、附屬表	
1. 歲入項目說明提要與預算明細表	第 9 頁至第 13 頁
2. 歲出計畫說明提要與各項費用明細表	第 14 頁至第 40 頁
3. 各項費用彙計表	第 41 頁至第 42 頁
4. 歲出一級用途別科目分析表	第 43 頁至第 43 頁
5. 資本支出分析表	第 44 頁至第 44 頁
6. 人事費彙計表	第 45 頁至第 45 頁
7. 約聘僱人員費用分析表	第 46 頁至第 46 頁
8. 公務車輛明細表	第 47 頁至第 47 頁
9. 中程資本支出計畫概況表	第 48 頁至第 58 頁
10. 歲出按職能及經濟性綜合分類表	第 59 頁至第 60 頁

高雄市政府工務局新建工程處

預算總說明

中華民國 110 年度

壹、現行法定職掌

本處置處長1人承局長之命，綜理處務並指揮監督員工執行公務，另置副處長1人襄理處務，並置6科、4室執行各項相關業務。

土木工程設計科：道路、橋隧、廣場等土木工程之規劃、設計、新建、增建等事項。

建築工程設計科：公共建築工程、上級機關交辦或其他機關、學校委託代辦建築工程之規劃、設計、新建、增建等事項。

機電工程科：各項工程之機電、空調、電梯、給排水、消防等工程及道路、橋隧照明等機電工程之設計審核、施工監造及督導、完工驗收等事項。

土木工程施工科：道路、橋隧、港灣、水岸、廣場等相關工程之施工、估驗、檢（查）驗、驗收及擬訂、規劃、督導、推動安全衛生管理等事項。

建築工程施工科：各項公共建築之施工、估驗、檢（查）驗、驗收等事項。

資產管理科：道路、廣場等用地取得、未開闢道路及廣場之市有土地管理、地上物補償拆遷、工程受益費查徵、資訊設備及系統之管理維護等相關事項。

秘書室：各項工程之發包、庶務、出納、財產、研考、法制、印信、文書檔案管理及不屬其他各科、室事項。

會計室：辦理歲計、會計及統計事項。

人事室：辦理人事管理事項。

政風室：辦理政風事項。

貳、前年度及上年度已過期間計畫實施及預算執行情形：

一、前年度計畫實施成果及決算辦理概況：

（一）歲入部分：前年度歲入預算數 9 億 1,564 萬 6 千元，決算數 8 億 7,118 萬 5 千元。

（二）歲出部分：前年度歲出預算數 16 億 384 萬 4 千元，決算數 14 億 8,442 萬 5 千元。

二、上年度已過期間計畫實施及預算執行情形：

（一）歲入部分：上年度歲入預算數 8,782 萬 9 千元，截至 109 年 6 月底止實收累計數 2,422 萬 8 千元，其餘預計可按計畫完成。

（二）歲出部分：上年度歲出預算數 12 億 3,532 萬 2 千元，截至 109 年 6 月底止實支累計數 3 億 8,305 萬 5 千元，各項計畫預計於年度結束前達成進度。

參、本年度施政（業務及工作）計畫重點及預算提要：

一、本年度計畫重點及預期績效：

（一）積極建構完善的道路系統，改善生活圈之瓶頸，強化交通運輸機能，提升道路之服務水準，有效達到行人及車輛通行之安全需求，均衡整體都市發展。

高雄市政府工務局新建工程處

預算總說明

中華民國 110 年度

(二)積極辦理道路橋梁整建，有效紓解交通壅塞，改善景觀及河道兩岸往來交通，帶動地方繁榮發展。

(三)配合生活圈道路交通系統建設計畫，辦理道路開闢及改善，提升交通順暢及改善地方周邊環境，並可加速區域整合及都市發展。

二、本年度預算編列提要：

(一)歲入部分：歲入預算數編列 4 億 486 萬元，其中一般賠償收入 610 萬元、財產收入 978 萬 5 千元、補助收入 3 億 7,697 萬 5 千元及其他收入 1,200 萬元。

(二)歲出部分：歲出預算數編列 13 億 6,727 萬 6 千元，其中經常支出 1 億 9,752 萬 6 千元，資本支出 11 億 6,975 萬元。

高雄市政府工務局新建工程處

預算總說明

中華民國 110 年度

組織系統圖

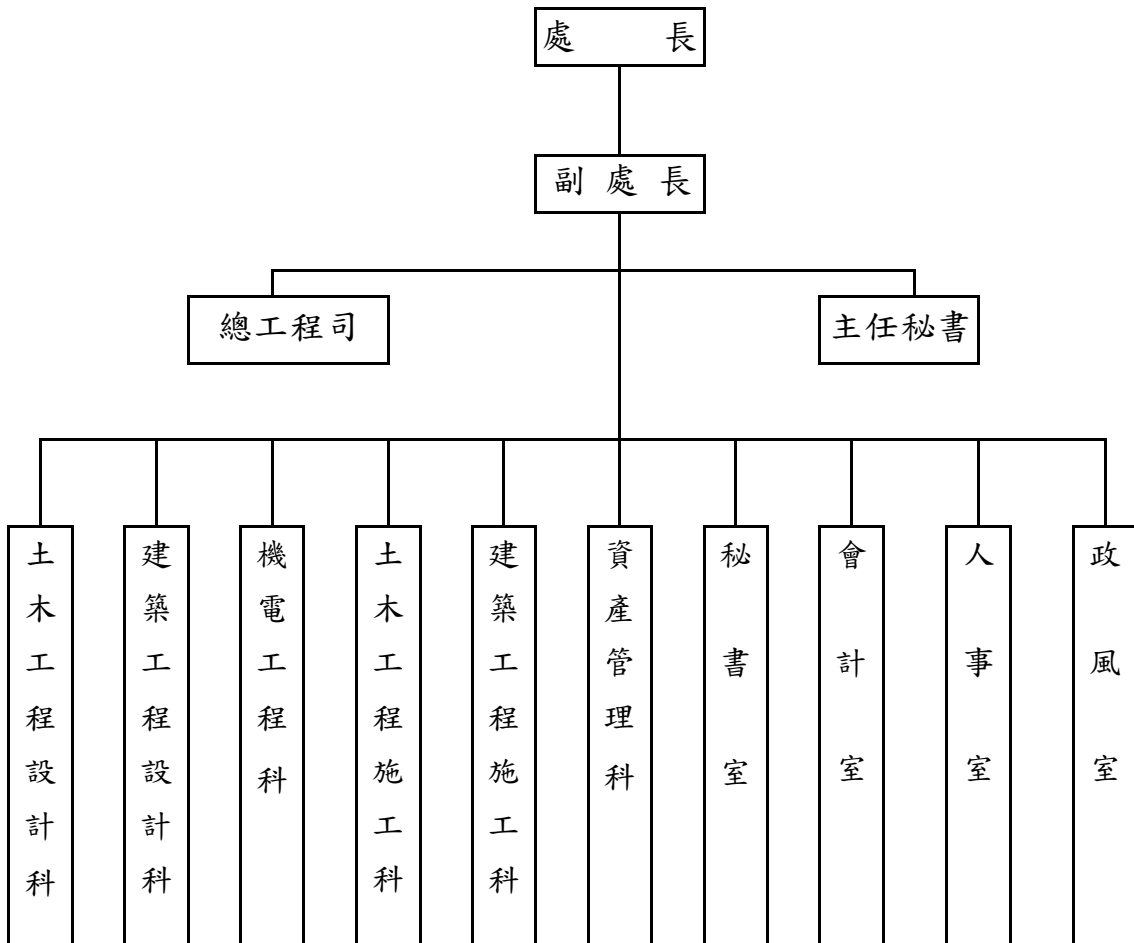

高雄市政府工務局新建工程處

預算總說明

中華民國110年度

員額編制表

類別	法定編制員額	本年度預算員額	上年度預算員額	與上年度預算員額比較增減
民意代表	0	0	0	0
職員	177	164	163	1
警員	0	0	0	0
消防人員	0	0	0	0
技工	55	55	55	0
駕駛	9	9	9	0
工友	7	7	7	0

高雄市政府工務局新建工程處

歲入來源別預算表

中華民國110年度

單位：新臺幣千元

科 目				本年度 預算數	上年度 預算數	前年度 決算數	本年度與 上年度比較	說明	
款	項	目	節						名稱及編號
				合計	404,860	87,829	871,186	317,031	
				經常門合計	404,860	87,829	871,186	317,031	
02				04000000000 罰款及賠償收入	6,100	8,500	997	-2,400	
	041			04070710000 高雄市政府工務局 新建工程處	6,100	8,500	997	-2,400	
		01		04070710100 罰金罰鍰及怠金	-	8,500	997	-8,500	
			01	04070710101 罰金罰鍰	-	8,500	997	-8,500	
			02	04070710300 賠償收入	6,100	-	-	6,100	
			01	04070710301 一般賠償收入	6,100	-	-	6,100	承租未依照合約規定管理 工地或其他違約之各項罰 款。
03				05000000000 規費收入	-	12	-	-12	
	048			05070710000 高雄市政府工務局 新建工程處	-	12	-	-12	
		01		05070710300 使用規費收入	-	12	-	-12	
			01	05070710303 資料使用費	-	12	-	-12	
04				07000000000 財產收入	9,785	10,130	10,846	-345	
	052			07070710000 高雄市政府工務局 新建工程處	9,785	10,130	10,846	-345	
		01		07070710100 財產孳息	7,957	7,300	10,381	657	
			01	07070710103 租金收入	7,957	7,300	10,381	657	1.租金收入367千元。 2.收取被佔用市有土地補償 金7,590千元。
			02	07070710500 廢舊物資售價	1,828	2,830	465	-1,002	
			01	07070710501 廢舊物資售價	1,828	2,830	465	-1,002	拆除房屋之鋼筋等剩餘價 值及變賣已報廢之財產、

高雄市政府工務局新建工程處

歲入來源別預算表

中華民國110年度

單位：新臺幣千元

科 目				本年度 預算數	上年度 預算數	前年度 決算數	本年度與 上年度比較	說明	
款	項	目	節						名稱及編號
06				09000000000 補助及協助收入	376,975	57,187	542,097	319,788	物品。 1.內政部營建署補助 325,783千元。 2.交通部公路總局補助 11,192千元。 3.交通部航港局補助40,000 千元。
	045			09070710000 高雄市政府工務局 新建工程處	376,975	57,187	542,097	319,788	
		01		09070710100 上級政府補助收 入	376,975	57,187	542,097	319,788	
			01	09070710102 計畫型補助收 入	376,975	57,187	542,097	319,788	
07				10000000000 捐獻及贈與收入	-	-	295,450	-	
	036			10070710000 高雄市政府工務局 新建工程處	-	-	295,450	-	
		01		10070710100 捐獻收入	-	-	295,450	-	
			01	10070710101 一般捐獻	-	-	295,450	-	
08				12000000000 其他收入	12,000	12,000	21,796	-	
	054			12070710000 高雄市政府工務局 新建工程處	12,000	12,000	21,796	-	
		01		12070710200 雜項收入	12,000	12,000	21,796	-	
			01	12070710210 其他雜項收入	12,000	12,000	21,796	-	

高雄市政府工務局新建工程處

歲出機關別預算表

經資門併計

中華民國110年度

單位：新臺幣千元

科 目				本年度 預算數	上年度 預算數	前年度 決算數	本年度與 上年度比較	說 明
款	項	目	節					
07				1,367,276	1,235,322	1,484,425	131,954	
	002			0007000000 高雄市政府工務局主管				
		01		1,367,276	1,235,322	1,484,425	131,954	
				00070710000 高雄市政府工務局 新建工程處				
			01	180,938	181,082	173,944	-144	
				58070710100 一般行政				
			01	178,901	179,897	172,724	-996	本年度預算數之內容與上年度之比較如下： 1.人員維持費178,412千元，較上年度核實減列人事費1,008千元。 2.基本行政工作維持費489千元較上年度增列三節慰問金12千元。
				58070710101 行政管理				
			02	2,037	1,185	1,220	852	本年度預算數2,037千元，較上年度增列車輛購置等經費852千元。
				58070710102 業務管理				
		02		991,238	1,054,240	1,310,481	-63,002	
				58070710500 道路橋梁廣場地 景工程				
			01	991,238	1,054,240	1,310,481	-63,002	本年度預算數較上年度減列63,002千元，包括： 一、工程業務17,738千元，較上年度減列土地租金2,066千元。 二、設備及投資973,500千元，較上年度減列60,936千元，本年度編列項目如下： 1.左營區25期聯外道路辛亥路開關工程304千元。 2.25期明華路末段道路開關工程304千元。 3.本市三民區18期市地重劃聯外道路開關工程304千元。 4.三民區36期金山路(180-190號)開關工程304千元。 5.小港區五甲交流道2-3號道路開關工程304千元。 6.左營區明潭路開關工程10,650千元。 7.仁武區義大二路3k+700道路改善工程72,600千元。 8.梓官區進學路北側8米計畫道路開關工程62,570千元。 9.大寮區民智街拓寬工程85,840千元。 10.鳳山區博愛路(經武路至鳳山溪)拓寬工程24,590千元。 11.大寮區光明路三段1078巷拓寬工程27,413千元。 12.岡山區10-20號都市計畫道路開關工程7,169千元。 13.鳳山區文聖街(華山街以北路段)拓寬工程14,080千元。
				58070710501 新建道路橋梁 廣場地景				

高雄市政府工務局新建工程處

歲出機關別預算表

經資門併計

中華民國110年度

單位：新臺幣千元

科 目				本年度 預算數	上年度 預算數	前年度 決算數	本年度與 上年度比較	說 明
款	項	目	節					
		03		195,100	-	-	195,100	14.新興區逍遙園北側計畫道路開關工程11,810千元。 15.苓雅區河北路打通至凱旋一路道路開關工程9,680千元。 16.林園區兒13-2公園前私人土地已鋪AC範圍私人地補徵購案2,100千元。 17.高雄市濱海聯外道路開關工程(北段道路0K~2K+100)229,678千元。 18.內門觀光休閒區聯外道路開關工程41,787千元。 19.國道十號燕巢交流道改善工程(第二階段)25,905千元。 20.南星路車道拓寬及安全提升改善計畫40,000千元。 21.岡山區友情路開關工程96,105千元。 22.鳳山區頂庄一街銜接寶陽路橋梁新建工程7,928千元。 23.7項重劃區聯外道路開關工程7,000千元。 24.燕巢都市計畫1號道路開關工程84,935千元。 25.旗山區高147線道路改善工程11,192千元。 26.前鎮媽祖港橋改建工程14,240千元。 27.梓官區通安大橋改建工程10,920千元。 28.彌陀區舊港橋改建工程8,645千元。 29.本市公共建設配合款41,917千元。 30.高雄市轄區道路及零星工程12,926千元。 31.重要經建工程先期作業費4,000千元。 32.牴觸物拆除樹木移植及廢棄物清運1,800千元。 33.新建道路標誌標線及交通號誌工程4,500千元。
			01	195,100	-	-	195,100	

高雄市政府工務局新建工程處
歲入項目說明提要與預算明細表

經常門

中華民國110年度

單位：新臺幣元

賠償收入—一般賠償收入

賠償收入—一般賠償收入

來源別子目及細目與編號	04070710301 賠償收入-一般賠償收入	承辦單位	土木工程施工科、建築工程施工科、機電工程科	預算金額	6,100千元
歲入項目說明	<p>一、項目內容： 1.工程逾期罰款:承商未依照合約規定期限完工，按逾期之日數罰款。2.其他罰款:承商未依照合約規定管理工地或其他違約之各項罰款。</p> <p>二、法令依據： 依據政府採購法子法-「採購契約要項」第45條至第48條及契約規定辦理。</p>				

科目名稱及編號	單位	數量	單價	預算數	說明及收入依據
合計				6,100,000	
04070710301 一般賠償收入	年	1	4,550,000	4,550,000	1.工程逾期罰款:依據本處工程契約辦理
	年	1	1,550,000	1,550,000	2.其他罰款:承商未依照合約規定管理工地或其他違約之各項罰款

高雄市政府工務局新建工程處
歲入項目說明提要與預算明細表

經常門

中華民國110年度

單位：新臺幣元

財產孳息
—
租金收入

財產孳息
—
租金收入

來源別子目及細目與編號	07070710103 財產孳息-租金收入	承辦單位	資產管理科	預算金額	7,957千元
歲入項目說明	<p>一、項目內容： 1.地租:台電承租楠梓區楠梓2小段114地號(面積1,127.7平方公尺)之土地使用費。2.使用補償金:鹽埕區鹽壽段4地號土地等109筆土地共179人繳納土地使用補償金。</p> <p>二、法令依據： 依據1.地租:依照高雄市市有財產管理自治條例第39條及高雄市政府財政局經管市有非公用不動產租金及出租作業規定第4條辦理。2.使用補償金:依照本市市有土地作業要點第3條追收使用補償金辦理。</p>				
科目名稱及編號	單位	數量	單價	預算數	說明及收入依據
合計				7,957,000	
07070710103 租金收入	年	1	367,000	367,000	1.地租:台電承租楠梓區楠梓2小段114地號(面積1,127.7平方公尺)之土地使用費
	年	1	7,590,000	7,590,000	2.使用補償金:鹽埕區鹽壽段4地號土地等109筆土地共179人繳納土地使用補償金

高雄市政府工務局新建工程處
歲入項目說明提要與預算明細表

經常門

中華民國110年度

單位：新臺幣元

廢舊物資售價—廢舊物資售價

廢舊物資售價—廢舊物資售價

來源別子目及細目與編號	07070710501 廢舊物資售價-廢舊物資售價	承辦單位	秘書室、建築工程施工科	預算金額	1,828千元
-------------	------------------------------	------	-------------	------	---------

歲入項目說明	<p>一、項目內容： 拆除房屋之鋼筋等剩餘價值；變賣已報廢之財產、物品。</p> <p>二、法令依據： 依據高雄市市有財產管理自治條例第53條規定辦理。</p>
--------	--

科目名稱及編號	單位	數量	單價	預算數	說明及收入依據
合計				1,828,000	
07070710501 廢舊物資售價	年	1	1,828,000	1,828,000	拆除房屋之鋼筋等剩餘價值； 變賣已報廢之財產、物品

高雄市政府工務局新建工程處

歲入項目說明提要與預算明細表

經常門

中華民國110年度

單位：新臺幣元

上級政府補助收入—計畫型補助收入

上級政府補助收入—計畫型補助收入

來源別子目及細目與編號	09070710102 上級政府補助收入-計畫型補助收入	承辦單位	土木工程設計科及施工科、機電工程科	預算金額	376,975千元
歲入項目說明	<p>一、項目內容： 1.內政部營建署補助「高雄新市鎮聯外道路(岡山區友情路、高雄新市鎮1-2及2-3計畫道路)開關工程」。</p> <p>2.內政部營建署補助「生活圈道路交通系統建設計畫(市區道路)」。</p> <p>3.交通部公路總局補助「提升道路品質建設計畫(公路系統)」。</p> <p>4.交通部航港局補助「南星路車道拓寬及安全提升改善計畫」。</p> <p>二、法令依據： 依據1.「高雄新市鎮聯外道路(岡山區友情路、高雄新市鎮1-2及2-3計畫道路)開關工程實施計畫」。2.「104-111年生活圈道路交通系統建設計畫(市區道路)補助執行要點」。3.「提升道路品質建設計畫(公路系統)補助執行要點」。4.「航港建設基金收支保管及運用辦法」。</p>				
科目名稱及編號	單位	數量	單價	預算數	說明及收入依據
合計				376,975,000	
09070710102 計畫型補助收入	年	1	96,105,000	96,105,000	1.內政部營建署108年5月21日營署鎮字第1081089799號函核定補助(補辦預算)高雄新市鎮聯外道路(岡山區友情路)開關工程實施計畫-岡山區友情路開關工程工程費96,105千元。
	年	1	229,678,000	229,678,000	2.內政部105年9月1日台內營字第1050812092號函核定補助、內政部營建署106年6月15日營署道字第1060036689號函核定補助生活圈道路交通系統建設計畫(市區道路)及108年1月22日內授營道字第1080801467號函調整費用-高雄市濱海聯外道路開關工程(北段道路0K~2K+100)工程費229,678千元。
	年	1	11,192,000	11,192,000	3.交通部公路總局108年9月19日路規計字第1080111682號函核定補助(補辦預算)提升道路品質建設計畫(公路系統)-旗山區高147線(原鄉道113-2線)3.5k處道路改善工程(第二期)工程費11,192千元。
	年	1	40,000,000	40,000,000	1.交通部航港局109年8月10日航港字第1091811060號函核定補助南星路車道拓寬及安全提升改善計畫工程費40,000千元。

高雄市政府工務局新建工程處
歲入項目說明提要與預算明細表

經常門

中華民國110年度

單位：新臺幣元

雜項收入—其他雜項收入

雜項收入—其他雜項收入

來源別子目及細目與編號	12070710210 雜項收入-其他雜項收入	承辦單位	各科室	預算金額	12,000千元
歲入項目說明	一、項目內容：除工程各項罰款、土地租金、使用補償金收入外之其他收入。				
	二、法令依據：依據財政收支劃分法第29條規定辦理。				
科目名稱及編號	單位	數量	單價	預算數	說明及收入依據
合計				12,000,000	
12070710210 其他雜項收入	年	1	3,100,000	3,100,000	1.收回以前年度工程配合款之節餘款
	年	1	2,900,000	2,900,000	2.瀝清、混凝土刨除剩餘價值收入
	年	1	6,000,000	6,000,000	3.除工程各項罰款、土地租金、使用補償金收入外之其他收入

高雄市政府工務局新建工程處

歲出計畫說明提要與各項費用明細表

中華民國110年度

單位：新臺幣元

一般行政—行政管理	業務計畫及工作計畫 名稱與編號	58070710101 一般行政-行政管理	承辦 單位	各 科 室	預 算 金 額	178,901千元	一般行政—行政管理
	歲出計畫說明	<p>一、計畫內容： 辦理一般行政管理事項，配合業務推展。</p> <p>二、預期成果： 行政與業務配合，增進工作效率。</p>					
分支計畫及用途別科目		單位	數量	單價	預算數	說 明	
合計					178,901,000	市款178,901,000元	
01行政業務					178,901,000	市款178,901,000元	
1000 人事費					178,412,000	市款178,412,000元	
1015 法定編制人員待遇					95,708,780		
		年	1	95,708,780	95,708,780	詳人事費彙計表	
1020 約聘僱人員待遇					3,423,758		
		年	1	3,423,758	3,423,758	1.約聘人員1人薪資(328俸點)490,812元 2.約僱人員7人薪資(280俸點)2,932,946元	
1025 技工及工友待遇					29,041,000		
		年	1	29,041,000	29,041,000	詳人事費彙計表	
1030 獎金					22,563,344		
		年	1	8,834,000	8,834,000	詳人事費彙計表	
		年	1	13,729,344	13,729,344	詳人事費彙計表(含 1.約聘人員1人年終獎金61,352元 2.約僱人員7人年終獎金418,992元)	

高雄市政府工務局新建工程處

歲出計畫說明提要與各項費用明細表

中華民國110年度

單位：新臺幣元

分支計畫及用途別科目	單位	數量	單價	預算數	說 明
1035 其他給與	年	1	3,856,000	3,856,000	詳人事費彙計表(含約聘僱人員8人休假補助)
	年	1	72,000	72,000	約聘僱人員慰勞假補助費
1040 加班值班費				3,626,220	
	年	1	81,000	81,000	府會聯絡人員職務加班費
	年	1	3,545,220	3,545,220	詳人事費彙計表(不休假加班費)
1050 退休離職儲金				204,432	
	年	1	204,432	204,432	1.約聘人員1人公提離職儲金提撥29,448元 2.約僱人員7人公提離職儲金提撥174,984元
1055 保險				19,916,466	
	年	1	11,157,674	11,157,674	健保費(詳人事費彙計表)
	年	1	3,990,000	3,990,000	公保費(詳人事費彙計表)
	年	1	4,768,792	4,768,792	勞保費(詳人事費彙計表)
2000 業務費				189,000	市款189,000元
2072 國內旅費				21,000	
	年	1	21,000	21,000	因公出差旅費
2093 特別費				168,000	
	月	12	14,000	168,000	首長特別費
4000 獎補助費				300,000	市款300,000元
4085 獎勵及慰問				300,000	
	人x年	50	6,000	300,000	退休人員及遺族慰問金(退休人員49人，在職亡故遺族1人)

一般行政—行政管理

一般行政—行政管理

高雄市政府工務局新建工程處

歲出計畫說明提要與各項費用明細表

中華民國110年度

單位：新臺幣元

一般行政—業務管理	業務計畫及工作計畫 名稱與編號	58070710102 一般行政-業務管理	承辦 單位	各 科 室	預 算 金 額	2,037千元	一般行政—業務管理
	歲出計畫說明	<p>一、計畫內容： 辦理業務管理事項，配合業務推展。</p> <p>二、預期成果： 行政與業務配合，增進工作效率。</p>					
分支計畫及用途別科目		單位	數量	單價	預算數	說 明	
合計					2,037,000	市款2,037,000元	
02會計業務					10,000	市款10,000元	
2000 業務費					10,000	市款10,000元	
2051 物品					1,000		
		年	1	1,000	1,000	購置法令書刊等雜支	
2054 一般事務費					9,000		
		年	1	9,000	9,000	會計業務帳務處理使用	
03人事業務					7,000	市款7,000元	
2000 業務費					7,000	市款7,000元	
2051 物品					1,000		
		年	1	1,000	1,000	購置有關人事法令規章刊物、雜支等	
2054 一般事務費					6,000		
		年	1	6,000	6,000	辦理人事管理使用	
04政風業務					8,000	市款8,000元	
2000 業務費					8,000	市款8,000元	

高雄市政府工務局新建工程處

歲出計畫說明提要與各項費用明細表

中華民國110年度

單位：新臺幣元

分支計畫及用途別科目	單位	數量	單價	預算數	說 明
2054 一般事務費				8,000	
	年	1	8,000	8,000	辦理政風業務使用
06總務管理				2,012,000	市款2,012,000元
1000 人事費				3,000	市款3,000元
1040 加班值班費				3,000	
	年	1	3,000	3,000	辦理總務業務工作逾時加班費
2000 業務費				859,000	市款859,000元
2018 資訊服務費				20,000	
	年	1	20,000	20,000	電腦設備養護、公文系統資訊維護服務費
2021 其他業務租金				126,000	
	年	1	126,000	126,000	公務車輛租金
2024 稅捐及規費				73,933	
	年	1	47,503	47,503	車輛牌照稅(詳公務車輛明細表)
	年	1	24,780	24,780	燃料使用費(詳公務車輛明細表)
	年	1	1,650	1,650	車輛檢驗費(詳公務車輛明細表)
2027 保險費				10,553	
	年	1	10,553	10,553	車輛保險費(詳公務車輛明細表)
2051 物品				120,096	
	年	1	120,096	120,096	車輛油料費(詳公務車輛明細表)
2054 一般事務費				383,418	
	年	1	383,418	383,418	辦理總務業務
2063 房屋建築養護費				9,000	
	年	1	9,000	9,000	辦公廳舍修繕、辦公桌椅、公文櫃養護等
2066 車輛及辦公器具養護費				115,000	

高雄市政府工務局新建工程處

歲出計畫說明提要與各項費用明細表

中華民國110年度

單位：新臺幣元

一般行政
—
業務管理

一般行政
—
業務管理

分支計畫及用途別科目	單位	數量	單價	預算數	說 明
	年	1	115,000	115,000	車輛養護費(詳公務車輛明細表)
2072 國內旅費				1,000	
	年	1	1,000	1,000	包括總務、人事、政風、會計等單位出差旅費
3000 設備及投資				1,150,000	市款1,150,000元
3025 運輸設備費				705,000	
	年	1	705,000	705,000	汰換車輛
3030 資訊軟硬體設備費				245,000	
	筆	10	22,000	220,000	個人電腦
	筆	1	25,000	25,000	筆記型電腦(一般型)
3035 雜項設備費				200,000	
	年	1	200,000	200,000	購置檔案櫃及零星設備等

高雄市政府工務局新建工程處

歲出計畫說明提要與各項費用明細表

中華民國110年度

單位：新臺幣元

道路橋梁廣場地景工程—新建道路橋梁廣場地景

道路橋梁廣場地景工程—新建道路橋梁廣場地景

業務計畫及工作計畫名稱與編號	58070710501 道路橋梁廣場地景工程-新建道路橋梁廣場地景	承辦單位	各科室	預算金額	991,238千元
歲出計畫說明	<p>一、計畫內容： 辦理市區道路、橋梁、廣場地景、先期規劃作業、用地補償及相關工程業務。</p> <p>二、預期成果： (一)積極建構完善的道路系統，改善生活圈之瓶頸，強化交通運輸機能，提升道路之服務水準，有效達到行人及車輛通行之安全需求，均衡整體都市發展。 (二)積極辦理道路橋梁整建，有效紓解交通壅塞，改善景觀及河道兩岸往來交通，帶動地方繁榮發展。 (三)配合生活圈道路交通系統建設計畫，辦理道路開闢及改善，提升交通順暢及改善地方周邊環境，並可加速區域整合及都市發展。</p>				

分支計畫及用途別科目	單位	數量	單價	預算數	說 明
合計				991,238,000	市款614,263,000元，收支併列376,975,000元
01工程業務				17,738,000	市款17,738,000元
2000 業務費				17,738,000	市款17,738,000元
2003 教育訓練費				5,000	
	年	1	5,000	5,000	辦理工程教育訓練
2012 土地租金				16,202,000	
	年	1	16,202,000	16,202,000	配合以往市政建設緊急需要，辦理道路工程開闢，其用地尚未徵購前，以租用方式支應既訂承租契約所需之租金。
2018 資訊服務費				5,000	
	年	1	5,000	5,000	電腦、列表機等資訊保養、維修及操作服務費
2024 稅捐及規費				1,463,000	
	年	1	1,463,000	1,463,000	台電承租楠梓區楠梓2小段114地號及後勁段2-4地號等5筆出租中油公司土地及民眾使用已徵收尚未開闢之道路用地等土地之房屋及地價稅

高雄市政府工務局新建工程處

歲出計畫說明提要與各項費用明細表

中華民國110年度

單位：新臺幣元

分支計畫及用途別科目	單位	數量	單價	預算數	說 明
2054 一般事務費	年	1	53,000	53,000	工程業務推動、協調與聯繫等支出
2072 國內旅費	年	1	10,000	10,000	工程查驗及督導等相關差旅費
02道路工程				874,552,000	市款497,577,000元，收支併列376,975,000元
3000 設備及投資				874,552,000	市款497,577,000元，收支併列376,975,000元
3005 土地	年	1	10,650,000	10,650,000	左營區明潭路開闢工程 1.位於擴大及變更高雄市都市計畫區，自左營新路往東約178公尺，都市計畫30公尺寬，南北兩側各開闢寬5公尺，土地為農田水利會及市有地，工程已於105年度完工。 2.兩側各5公尺路寬所需土地費約為6,150萬元分3年編列，已於103~105年編列付清。 3.中央20公尺路寬部分所需土地費分年給付，本案已於104年2月6日簽立協議價購契約，分12年編列預算協議價購於117年前付清。 4.依土地協議價購款中央20公尺路寬部分所需用地費為128,936,000元(土地費128,295,000元及作業費641,000元)，截至109年度已編列42,979,000元(土地費42,766,000元、作業費213,000元)，本年度(第五年)續編10,650,000元，不足款爾後年度續編列 5.土地費10,597,000元(使用高雄市政府擴大及變更高雄市都市計畫區容積移轉代金) 6.工作費53,000元
	年	1	16,000,000	16,000,000	仁武區義大二路3k+700道路改善工程 1.延續性工程，位於非都市計畫區，100年南瑪都颱風帶來豪雨導致義大二路塌陷，當時先行以預力地錨（非永久性地錨）對拉支撐擋土牆進行搶通。為考量長期使用安全性，本次改善路段為3k+700-

高雄市政府工務局新建工程處

歲出計畫說明提要與各項費用明細表

中華民國110年度

單位：新臺幣元

道路橋梁廣場地景工程—新建道路橋梁廣場地景

道路橋梁廣場地景工程—新建道路橋梁廣場地景

分支計畫及用途別科目	單位	數量	單價	預算數	說明
	年	1	62,000,000	62,000,000	3k+980長約280公尺。 2.總經費118,480,000元(土地費51,590,000元、施工費60,000,000元、設計監造費5,340,000元、工程管理費1,550,000元),土地費、設計監造費、施工費採分年編列預算辦理,已於109年編列20,000,000元(土地費16,000,000元、設計監造費3,000,000元、施工費967,000元、工管費33,000元),本年度編列72,600,000元(用地費16,000,000元,工程費56,600,000元),不足款爾後年度續編。 3.土地費15,920,000元 4.工作費80,000元 梓官區進學路北側8米計畫道路開闢工程 1.延續性工程,位於梓官都市計畫區,自進學路往北開闢至信安街止,屬8公尺寬都市計畫道路,長度約265公尺,現況道路未開闢 2.總經費121,800,000元(土地費77,000,000元、地上物補償費32,000,000元、施工費11,296,000元、設計監造費1,140,000元、工程管理費364,000元),設計監造費、施工費採分年編列預算辦理,截至109年度已編列土地費15,000,000元,本年度編列62,570,000元(用地費62,000,000元,工程費570,000元),辦理用地徵購及設計作業,不足款爾後年度續編列。 3.土地費61,692,000元(梓官都市計畫區) 4.工作費308,000元
	年	1	83,000,000	83,000,000	大寮區民智街拓寬工程 1.新興工程,位於大寮區後庄里,自大漢路往東約485公尺銜接民智街,原位於大坪頂以東都市計畫農業區,現況路寬約4-7公尺供通行,基於交通水利及防災需求經都市計畫通盤檢討為12公尺寬道路用地,並於106年10月25日公告發布實施。內政部109年5月14日台內營字第1090808499號函核定納入104-111年生活圈交通系統建設計畫(市區道路),內

高雄市政府工務局新建工程處

歲出計畫說明提要與各項費用明細表

中華民國110年度

單位：新臺幣元

道路橋梁廣場地景工程—新建道路橋梁廣場地景

道路橋梁廣場地景工程—新建道路橋梁廣場地景

分支計畫及用途別科目	單位	數量	單價	預算數	說 明
					<p>政部營建署109年6月3日營署道字第1090039697號函同意修正經費。</p> <p>2.本市議會109年7月7日高市會工字第1090011553號函同意墊付91,742,000元。</p> <p>3.總經費124,629,000元(土地費80,000,000元、地上物補償費3,000,000元、施工費37,575,000元、設計監造費3,479,000元、工管費575,000元；中央款32,887,000元，地方配合款91,742,000元)，110年度補辦預算 85,840,000元(用地費83,000,000元、工程費2,840,000元)，不足款爾後年度續編列。</p> <p>4.土地費79,602,000元(大坪頂以東地區都市計畫區)</p> <p>5.地上物補償費2,985,000元</p> <p>6.工作費413,000元</p>
	年	1	23,680,000	23,680,000	<p>鳳山區博愛路(經武路至鳳山溪)拓寬工程</p> <p>1.新興工程，位於鳳山都市計畫區，養工處鳳山段園道開闢工程東側，為25公尺寬都市計畫道路，長約310公尺，現況寬約20公尺。</p> <p>2.本市議會109年7月7日高市會工字第1090011084號函同意墊付45,100,000元。</p> <p>3.總經費45,100,000元(土地費19,180,000元、地上物4,500,000元、施工費19,001,000元、設計監造費1,825,000元、工管費594,000元)，110年度先行編列24,590,000元(用地費23,680,000元、工程費910,000元)辦理用地取得作業及規劃設計作業，不足款爾後年度續編列。</p> <p>4.土地費19,085,000元(使用高雄市政府鳳山都市計畫區容積移轉代金)</p> <p>5.地上物補償費4,478,000元</p> <p>6.工作費 117,000元</p>
	年	1	26,500,000	26,500,000	<p>大寮區光明路三段1078巷拓寬工程</p> <p>1.新興工程，本案於108年11月5日公告發布實施農業區變更為8米計畫道路，自光明路三段往東北長約380公尺，現況約4公尺寬供通行。內政部</p>

高雄市政府工務局新建工程處

歲出計畫說明提要與各項費用明細表

中華民國110年度

單位：新臺幣元

道路橋梁廣場地景工程—新建道路橋梁廣場地景

道路橋梁廣場地景工程—新建道路橋梁廣場地景

分支計畫及用途別科目	單位	數量	單價	預算數	說 明
	年	1	1,000,000	1,000,000	109年7月15日台內營字第1090812386號函核定納入104-111年生活圈交通系統建設計畫(市區道路)。 2.總經費47,930,000元(土地費24,000,000元、地上物補償費2,500,000元、工程費21,430,000元；中央款16,930,000元，地方配合款31,000,000)，110年編列預算(地方配合款)27,413,000元(用地費26,500,000元、工程費913,000元)，不足款爾後年度續編列。 3.土地費23,880,000元(大坪頂以東地區都市計畫區) 4.地上物補償費2,487,000元 5.工作費133,000元 岡山區10-20號都市計畫道路開闢工程 1.新興工程，位於岡山區前峰國中周邊，自岡山區岡山北路至育才路止，屬10公尺寬都市計畫道路，長度約510公尺，現況道路未開闢。內政部109年5月14日台內營字第1090808499號函核定納入104-111年生活圈交通系統建設計畫(市區道路)，內政部營建署109年6月3日營署道字第1090039697號函同意修正經費。 2.本市議會109年7月7日高市會工字第1090011553號函同意墊付8,712,040元。 3.總經費37,724,000元(地上物補償費1,000,000元，工程費36,724,000元；中央款29,011,960元，地方配合款7,712,040元)，本年度補辦預算(地方配合款)7,169,000元(用地費1,000,000元、工程費6,169,000元)，不足款爾後年度續編列。 4.地上物補償費995,000元 5.工作費5,000元
	年	1	12,260,000	12,260,000	鳳山區文聖街(華山街以北路段)拓寬工程 1.新興工程，位於鐵路地下化園道開闢工程(鳳山計畫)南側，自華山街以北打通銜接園道，長約32公尺，寬8公尺，現況寬約2~3公尺。 2.本府第471次市政會議審議

高雄市政府工務局新建工程處

歲出計畫說明提要與各項費用明細表

中華民國110年度

單位：新臺幣元

道路橋梁廣場地景工程—新建道路橋梁廣場地景

道路橋梁廣場地景工程—新建道路橋梁廣場地景

分支計畫及用途別科目	單位	數量	單價	預算數	說 明
	年	1	5,250,000	5,250,000	<p>通過，109年4月29日函請議會審議採市府墊付方式辦理。本市議會109年7月7日高市會工字第1090011084號函同意墊付14,080,000元。</p> <p>3.總經費約14,080,000元(土地費12,060,000元、地上物200,000元、施工費1,598,000元、設計監造費167,000元、工管費55,000元)，110年度補辦預算14,080,000元(用地費12,260,000元、工程費1,820,000元)。</p> <p>4.土地費12,000,000元</p> <p>5.地上物補償費199,000元</p> <p>6.工作費 61,000元</p>
	年	1	8,650,000	8,650,000	<p>新興區逍遙園北側計畫道路開關工程</p> <p>1.新興工程，位於文化局歷史建築逍遙園修復工程北側，西起六合一路55巷，東至錦田路，屬寬6公尺都市計畫道路，長度約160公尺，現況尚未開關。</p> <p>2.本府第471次市政會議審議通過，109年4月29日函請議會審議採市府墊付方式辦理。本市議會109年7月7日高市會工字第1090011084號函同意墊付11,810,000元。</p> <p>3.總經費約11,810,000元(土地費250,000元、地上物補償費5,000,000元、施工費5,763,000元、設計監造費600,000元、工程管理費197,000元)，110年度補辦預算11,810,000元(用地費5,250,000元、工程費6,560,000元)。</p> <p>4.土地費249,000元</p> <p>5.地上物補償費4,976,000元</p> <p>6.工作費 25,000元</p>
	年	1	8,650,000	8,650,000	<p>苓雅區河北路打通至凱旋一路道路開關工程</p> <p>1.新興工程，屬擴大及變更高雄市都市計畫區，本案由河北路轉角處打通至凱旋一路，屬寬6公尺寬都市計畫道路，長度約25公尺。苓雅區正明段443-4地號土地為交通部台灣鐵路管理局權管，鐵路地下化後鐵軌已拆除，現況仍未供通行。</p> <p>2.本府第471次市政會議審議</p>

高雄市政府工務局新建工程處

歲出計畫說明提要與各項費用明細表

中華民國110年度

單位：新臺幣元

道路橋梁廣場地景工程—新建道路橋梁廣場地景

道路橋梁廣場地景工程—新建道路橋梁廣場地景

分支計畫及用途別科目	單位	數量	單價	預算數	說 明
	年	1	2,100,000	2,100,000	通過，109年4月29日函請議會審議採市府墊付方式辦理。本市議會109年7月7日高市會工字第1090011084號函同意墊付9,680,000元。 3.總經費概估約9,680,000元(土地費8,150,000元、地上物補償費500,000元、施工費905,000元、設計監造費94,000元、工程管理費31,000元)，110年度補辦預算9,680,000元(用地費8,650,000元、工程費1,030,000元)。 4.土地費8,110,000元 5.地上物補償費497,000元 6.工作費 43,000元
3015 公共建設及設施費	年	1	304,000	623,462,000	林園區兒13-2公園前私人土地已舖AC範圍私人地補徵購案 1.本案位處林園西溪路176巷(由西溪路至中芸三路53巷)長約250公尺，為8公尺寬都市計畫道路，經養工處開闢兒13-2公園時，考量既有AC道路間留一土石地，有容易造成用路人危險的疑慮，已先行加舖瀝青。由於加舖範圍處私人地且非既有道路範圍，故預價購加舖範圍土地，面積約110平方公尺(2M寬、55M長)，辦理用地取得。 2.本府第471次市政會議審議通過，109年4月29日函請議會審議採市府墊付方式辦理。本市議會109年7月7日高市會工字第1090011084號函同意墊付2,100,000元。 3.110年度補辦預算用地費2,100,000元。 4.土地費2,090,000元 5.工作費10,000元
	年	1	304,000	304,000	左營區25期聯外道路辛亥路開關工程 1.延續性計畫，工程已開關完成 2.撥地政局歸墊平均地權基金 3.工程總經費55,594,332元，分年編列預算歸墊，截至109年度已歸墊25,400,000元，本年度續編列304,000元，餘於爾後年度續編 4.工程費304,000元

高雄市政府工務局新建工程處

歲出計畫說明提要與各項費用明細表

中華民國110年度

單位：新臺幣元

分支計畫及用途別科目	單位	數量	單價	預算數	說 明
道路橋梁廣場地景工程—新建道路橋梁廣場地景	年	1	304,000	304,000	25期明華路末段道路開關工程 1.延續性計畫，工程已開關完成 2.撥地政局歸墊平均地權基金 3.工程總經費81,883,536元，截至109年度已歸墊3,084,000元，本年度續編列304,000元，餘於爾後年度續編 4.工程費304,000元
	年	1	304,000	304,000	本市三民區18期市地重劃聯外道路開關工程 1.延續性計畫，工程已開關完成 2.撥地政局歸墊平均地權基金 3.工程總經費534,655,756元，截至109年度已歸墊30,828,000元，本年度續編列304,000元，餘於爾後年度續編 4.工程費304,000元
	年	1	304,000	304,000	三民區36期金山路（180-190號）開關工程 1.延續性計畫，工程已開關完成 2.撥地政局歸墊平均地權基金 3.工程總經費39,723,435元，分年編列預算歸墊，截至109年度已歸墊25,400,000元，本年度續編列304,000元，餘於爾後年度續編 4.工程費304,000元
	年	1	304,000	304,000	小港區五甲交流道2-3號道路開關工程 1.延續性計畫，工程已開關完成 2.撥地政局歸墊平均地權基金 3.工程總經費320,568,113元，原已歸墊63,158,460元，其餘257,409,653元分年編列預算歸墊(本處247,068,113元，鳳山區公所10,341,540元)，鳳山區公所已歸還10,341,540元，本處截至109年度已編列126,400,000元，本年度續編列工程費304,000元，餘於爾後年度續編 4.工程費304,000元
	年	1	229,678,000	229,678,000	高雄市濱海聯外道路開關工程(北段道路0K~2K+100) 1.延續性工程，內政部營建署

高雄市政府工務局新建工程處

歲出計畫說明提要與各項費用明細表

中華民國110年度

單位：新臺幣元

道路橋梁廣場地景工程—新建道路橋梁廣場地景

道路橋梁廣場地景工程—新建道路橋梁廣場地景

分支計畫及用途別科目	單位	數量	單價	預算數	說 明
					<p>補助辦理高雄生活圈道路交通系統建設計畫，工程北起橋頭區典昌路，南至楠梓區德民路，長約2,100公尺，屬50公尺寬都市計畫道路，內政部105年9月1日台內營字第1050812092號函核定補助、內政部營建署106年6月15日營署道字第1060036689號函及108年1月22日內授營道字第1080801467號函調整費用。</p> <p>2.總經費1,211,868,000元(土地費80,197,000元、地上物補償費12,000,000元、施工費1,046,240,000元、設計監造64,550,000元、工管費8,881,000元；中央補助款908,661,000元、地方配合款303,207,000元)，採分年編列預算，截至109年度已編列982,190,000元(土地費80,197,000元、地上物補償費12,000,000元、施工費829,755,000元、設計監造費52,440,000元、工管費7,798,000元；中央補助款678,983,000元、地方配合款303,207,000元)，本年度編列工程費229,678,000元(中央補助款)。</p> <p>3.施工費216,485,000元</p> <p>4.設計監造費12,110,000元</p> <p>5.工管費1,083,000元(216,485,000*0.5%)</p>
	年	1	41,787,000	41,787,000	<p>內門觀光休閒園區聯外道路開關工程</p> <p>1.延續性工程，本案為配合內門觀光休閒園區整體開發案先行關建園區聯外道路。本聯外道路北側銜接台3線及中正路南側銜接園區，長約450公尺(含橋梁150公尺)、寬10公尺。</p> <p>2.總經費214,654,000元(土地費27,050,000元、地上物補償費3,500,000元、施工費168,500,000元、設計監造費12,769,000元、工管費2,835,000元)，本案採分年編列預算辦理，截至109年度已編列172,867,000元(用地費30,550,000元、施工費129,865,000元，設計監造費10,004,000元、工管費2,448,000元)，本年度編列工程費41,787,000元。</p>

高雄市政府工務局新建工程處

歲出計畫說明提要與各項費用明細表

中華民國110年度

單位：新臺幣元

道路橋梁廣場地景工程—新建道路橋梁廣場地景

道路橋梁廣場地景工程—新建道路橋梁廣場地景

分支計畫及用途別科目	單位	數量	單價	預算數	說 明
	年	1	25,905,000	25,905,000	3.施工費38,635,000元 4.設計監造費2,765,000元 5.工管費387,000元 (38,635,000*1%) 國道十號燕巢交流道改善工程 (第二階段) 1.延續性工程，國道十號燕巢 交流道改善工程分為兩階段辦 理，第一階段辦理「國道10號 燕巢交流道改善工程之聯絡道 路新增及改善工程」(已納入 108年預算)，第二階段為既有 聯絡道改善工程及燕巢交流道 改善工程，因應燕巢交流道改 善工程進行連絡道之調整，並 增設機慢車道及連絡道拓寬所 需之相關設施，路寬配合交流 道之需求配設，由交通部高速 公路局辦理 2.總經費893,584,000元，本府 需負擔費用276,942,000元(用 地費62,321,000元、工程費 214,621,000元)，截至109年已 編列63,391,000元，本年度編 列工程費25,905,000元，不足 款爾後年度續編列 3.工程費25,905,000元
	年	1	56,600,000	56,600,000	仁武區義大二路3k+700道路 改善工程 1.延續性工程，位於非都市計 畫區，100年南瑪都颱風帶來 豪雨導致義大二路塌陷，當時 先行以預力地錨（非永久性地 錨）對拉支撐擋土牆進行搶 通。為考量長期使用安全性， 本次改善路段為3k+700- 3k+980長約280公尺。 2.總經費118,480,000元(土地費 51,590,000元、施工費 60,000,000元、設計監造費 5,340,000元、工程管理費 1,550,000元)，土地費、設計 監造費、施工費採分年編列預 算辦理，已於109年編列 20,000,000元(土地費 16,000,000元、設計監造費 3,000,000元、施工費967,000 元、工管費33,000元)，本年度 編列72,600,000元(用地費 16,000,000元，工程費 56,600,000元)，不足款爾後年 度續編。 3.施工費53,067,000元

高雄市政府工務局新建工程處

歲出計畫說明提要與各項費用明細表

中華民國110年度

單位：新臺幣元

道路橋梁廣場地景工程—新建道路橋梁廣場地景

道路橋梁廣場地景工程—新建道路橋梁廣場地景

分支計畫及用途別科目	單位	數量	單價	預算數	說 明
	年	1	40,000,000	40,000,000	4.設計監造費2,106,000元 5.工管費1,427,000元 (4,033,000*3.5%+20,000,000*3%+25,000,000*2.5%+4,034,000*1.5%) 南星路車道拓寬及安全提升改善計畫 1.新興工程，交通部航港局核定補助小港區南星路車道拓寬及安全提升改善計畫，改善範圍為台17線路口至丹山一路路口，長約350公尺。南星路目前配置15公尺寬綠帶，將透過縮減分隔綠帶方式拓寬現有道路，交通部航港局109年8月10日航港字第1091811060號函核定。 2.符合議會第2屆第1次定期大會第39次會議決議同意先行墊支規定。 3.總經費40,000,000元(施工費36,093,000元、設計監造費3,347,000元、工管費560,000元)，110年度編列工程費(中央補助款)40,000,000元。 4.施工費36,093,000元 5.設計監造費3,347,000元 6.工程管理費560,000元 (5,000,000*3%+20,000,000*1.5%+11,093,000*1%)
	年	1	570,000	570,000	梓官區進學路北側8米計畫道路開關工程 1.延續性工程，位於梓官都市計畫區，自進學路往北開關至信安街止，屬8公尺寬都市計畫道路，長度約265公尺，現況道路未開關 2.總經費121,800,000元(土地費77,000,000元、地上物補償費32,000,000元、施工費11,296,000元、設計監造費1,140,000元、工程管理費364,000元)，設計監造費、施工費採分年編列預算辦理，截至109年度已編列土地費15,000,000元，本年度編列62,570,000元(用地費62,000,000元，工程費570,000元)，辦理用地徵購及設計作業，不足款爾後年度續編列。 3.設計監造費570,000元

高雄市政府工務局新建工程處

歲出計畫說明提要與各項費用明細表

中華民國110年度

單位：新臺幣元

道路橋梁廣場地景工程—新建道路橋梁廣場地景

分支計畫及用途別科目	單位	數量	單價	預算數	說 明
	年	1	96,105,000	96,105,000	岡山區友情路開闢工程 1.延續性工程，內政部營建署補助辦理岡山區友情路開闢工程，工程範圍長約767公尺、都市計畫寬30公尺，依據內政部營建署108年5月21日營署鎮字第1081089799號函核定，用地部份已由內政部營建署編列預算執行。 2.本市議會108年10月5日高市會財字1080012899號函同意墊付96,105,000元。 3.本年度補辦工程費96,105,000元(中央補助款)(補辦預算) 4.施工費87,590,000元 5.設計監造費7,440,000元 6.工程管理費1,075,000元(5,000,000*3.0%+20,000,000*1.5%+62,590,000*1%)
	年	1	2,840,000	2,840,000	大寮區民智街拓寬工程 1.新興工程，位於大寮區後庄里，自大漢路往東約485公尺銜接民智街，原位於大坪頂以東都市計畫農業區，現況路寬約4-7公尺供通行，基於交通水利及防災需求經都市計畫通盤檢討為12公尺寬道路用地，並於106.10.25公告發布實施。內政部109年5月14日台內營字第1090808499號函核定納入104-111年生活圈交通系統建設計畫（市區道路），內政部營建署109年6月3日營署道字第1090039697號函同意修正經費。 2.本市議會109年7月7日高市會工字第1090011553號函同意墊付91,742,000元。 3.總經費124,629,000元(土地費80,000,000元、地上物補償費3,000,000元、施工費37,575,000元、設計監造費3,479,000元、工管費575,000元；中央款32,887,000元，地方配合款91,742,000元)，110年度補辦預算85,840,000元(用地費83,000,000元、工程費2,840,000元)，不足款爾後年度續編列。 4.施工費2,064,000元(9,825,000元*21%) 5.設計監造730,000元 6.工管費46,000元(5,000,000*3%+4,825,000*1.5%)*21%

道路橋梁廣場地景工程—新建道路橋梁廣場地景

高雄市政府工務局新建工程處

歲出計畫說明提要與各項費用明細表

中華民國110年度

單位：新臺幣元

道路橋梁廣場地景工程—新建道路橋梁廣場地景

道路橋梁廣場地景工程—新建道路橋梁廣場地景

分支計畫及用途別科目	單位	數量	單價	預算數	說 明
	年	1	7,928,000	7,928,000	鳳山區頂庄一街銜接寶陽路橋梁新建工程 1.新興工程，寶陽路鳳山溪新建橋梁工程橋梁寬10公尺，長65公尺，本案橋梁位於頂庄公辦市地重劃及中崙牛寮區段徵收間。內政部109年5月14日台內營字第1090808499號函核定納入104-111年生活圈交通系統建設計畫（市區道路），內政部營建署109年6月3日營署道字第1090039697號函同意修正經費。 2.本市議會109年7月7日高市會工字第1090011553號函同意墊付16,780,000元。 3.總經費94,000,000元(工程費94,000,000元；中央款74,260,000元，地方配合款19,740,000元)，109年已編列2,960,000元(施工費1,542,000元、設計監造費1,365,000元、工管費53,000元)，本年度補辦預算(地方配合款)7,928,000元，不足款爾後年度續編列。 4.施工費7,681,000元(43,918,000元*21%-1,542,000) 5.設計監造166,000元 6.工管費81,000元 ((5,000,000*3%+20,000,000*1.5%+18,918,000*1%)*21%-53,000)
	年	1	913,000	913,000	大寮區光明路三段1078巷拓寬工程 1.新興工程，本案於108年11月5日公告發布實施農業區變更為8米計畫道路，自光明路三段往東北長約380公尺，現況約4公尺寬供通行。內政部109年7月15日台內營字第1090812386號函核定納入104-111年生活圈交通系統建設計畫（市區道路）。 2.總經費47,930,000元(土地費24,000,000元、地上物補償費2,500,000元、工程費21,430,000元；中央款16,930,000元，地方配合款31,000,000)，110年編列預算(地方配合款)27,413,000元(用地費26,500,000元、工程費913,000元)，不足款爾後年度續編列。

高雄市政府工務局新建工程處

歲出計畫說明提要與各項費用明細表

中華民國110年度

單位：新臺幣元

道路橋梁廣場地景工程—新建道路橋梁廣場地景

道路橋梁廣場地景工程—新建道路橋梁廣場地景

分支計畫及用途別科目	單位	數量	單價	預算數	說 明
	年	1	910,000	910,000	3.施工費511,000元(2,431,000元*21%=511,000元) 4.設計監造費387,000元 5.工管費15,000元(2,431,000*3%)*21% 鳳山區博愛路(經武路至鳳山溪)拓寬工程 1.新興工程，位於鳳山都市計畫區，養工處鳳山段園道開闢工程東側，為25公尺寬都市計畫道路，長約310公尺，現況寬約20公尺。 2.本市議會109年7月7日高市會工字第1090011084號函同意墊付45,100,000元。 3.總經費45,100,000元(土地費19,180,000元、地上物4,500,000元、施工費19,001,000元、設計監造費1,825,000元、工管費594,000元)，110年度先行編列24,590,000元(用地費23,680,000元、工程費910,000元)辦理用地取得作業及規劃設計作業，不足款爾後年度續編列。 4.設計監造費910,000元
	年	1	6,169,000	6,169,000	岡山區10-20號都市計畫道路開闢工程 1.新興工程，位於岡山區前峰國中周邊，自岡山區岡山北路至育才路止，屬10公尺寬都市計畫道路，長度約510公尺，現況道路未開闢。內政部109年5月14日台內營字第1090808499號函核定納入104-111年生活圈交通系統建設計畫(市區道路)，內政部營建署109年6月3日營署道字第1090039697號函同意修正經費。 2.本市議會109年7月7日高市會工字第1090011553號函同意墊付8,712,040元。 3.總經費37,724,000元(地上物補償費1,000,000元，工程費36,724,000元；中央款29,011,960元，地方配合款7,712,040元)，本年度補辦預算(地方配合款)7,169,000元(用地費1,000,000元、工程費6,169,000元)，不足款爾後年度續編列。 4.施工費5,426,000元

高雄市政府工務局新建工程處

歲出計畫說明提要與各項費用明細表

中華民國110年度

單位：新臺幣元

道路橋梁廣場地景工程—新建道路橋梁廣場地景

道路橋梁廣場地景工程—新建道路橋梁廣場地景

分支計畫及用途別科目	單位	數量	單價	預算數	說明
	年	1	7,000,000	7,000,000	(25,837,000元*21%) 5.設計監造647,000元 6.工管費96,000元 (5,000,000*3%+20,000,000*1.5%+837,000*1%)*21%
	年	1	84,935,000	84,935,000	7項重劃區聯外道路開闢工程 1.延續性計畫，工程皆已完成，包括楠梓33期聯外道路安泰街開闢工程、左營區南屏路開闢工程、第九期重劃區外已支付市府負擔數、29期聯外3-5，4-18道路開闢工程(凹仔底)、37期楠梓右昌街開闢工程、39期重劃區連接區外修文街至新光路開闢工程、鼓山區新疆路9巷向南延伸至西藏街道路開闢工程。 2.撥地政局歸墊平均地權基金 3.總經費887,605,000元，分年編列預算歸墊，截至109年已歸墊45,632,000元，110年度編列7,000,000元(各工程1,000,000元)，不足款爾後年度續編。 4.工程費7,000,000元 燕巢都市計畫1號道路開闢工程 1.延續性計畫，自新生南路往南及往東接中興路止，都市計畫寬30公尺、長約910公尺，工程分為2標辦理，第1標工程(中安路以南至中鋼構大門口)104年8月24日完工，土地租約108年3月31日到期；第二標工程(中安路以北至燕新五街)已完成都市計畫變更以一般徵收方式辦理。 2.撥地政局歸墊平均地權基金 3.總經費618,067,000元[(第一標土地費333,332,000元、第一標工程款歸墊平均地權基金84,935,000元、第二標經費199,800,000元(土地費98,000,000元、施工費92,000,000元、設計監造費7,780,000元、工管費2,020,000元)]，110年度編列第一標工程費84,935,000元歸墊平均地權基金，不足款爾後年度續編列。 4.工程費84,935,000元
	年	1	11,192,000	11,192,000	旗山區高147線道路改善工程 1.新興工程，交通部公路總局

高雄市政府工務局新建工程處

歲出計畫說明提要與各項費用明細表

中華民國110年度

單位：新臺幣元

道路橋梁廣場地景工程—新建道路橋梁廣場地景

道路橋梁廣場地景工程—新建道路橋梁廣場地景

分支計畫及用途別科目	單位	數量	單價	預算數	說 明
					<p>補助辦理旗山區高147線3K+528~3K+627，現有路寬約4~5M，拓寬後道路寬為6~8公尺，長約99公尺。交通部公路總局108年9月19日路規計字第1080111682號函核定。</p> <p>2. 本市議會109年5月19日高市會財字第1090010898號函備查。</p> <p>3. 總經費13,649,000元(施工費12,174,000元、設計監造費1,218,000元、工管費257,000元；中央補助款11,192,000元，地方配合款2,457,000元)，截至109年度已編列2,457,000元(地方配合款)，110年度補辦預算(中央補助款)11,192,000元。</p> <p>4. 施工費9,984,000元</p> <p>5. 設計監造費998,000元</p> <p>6. 工程管理費210,000元(5,000,000*3%+7,174,000*1.5%)*82%</p>
	年	1	1,820,000	1,820,000	<p>鳳山區文聖街(華山街以北路段)拓寬工程</p> <p>1. 新興工程，位於鐵路地下化園道開闢工程(鳳山計畫)南側，自華山街以北打通銜接園道，長約32公尺，寬8公尺，現況寬約2~3公尺。</p> <p>2. 本府第471次市政會議審議通過，109年4月29日函請議會審議採市府墊付方式辦理。本市議會109年7月7日高市會工字第1090011084號函同意墊付14,080,000元。</p> <p>3. 總經費約14,080,000元(土地費12,060,000元、地上物200,000元、施工費1,598,000元、設計監造費167,000元、工管費55,000元)，110年度補辦預算14,080,000元(用地費12,260,000元、工程費1,820,000元)。</p> <p>4. 施工費1,598,000元</p> <p>5. 設計監造費167,000元</p> <p>6. 工程管理費55,000元(1,598,000*3.5%)</p>
	年	1	6,560,000	6,560,000	<p>新興區逍遙園北側計畫道路開闢工程</p> <p>1. 新興工程，位於文化局歷史建築逍遙園修復工程北側，西起六合一路55巷，東至錦田</p>

高雄市政府工務局新建工程處

歲出計畫說明提要與各項費用明細表

中華民國110年度

單位：新臺幣元

道路橋梁廣場地景工程—新建道路橋梁廣場地景

道路橋梁廣場地景工程—新建道路橋梁廣場地景

分支計畫及用途別科目	單位	數量	單價	預算數	說 明
03橋梁工程	年	1	1,030,000	1,030,000	路，屬寬6公尺都市計畫道路，長度約160公尺，現況尚未開闢。 2.本府第471次市政會議審議通過，109年4月29日函請議會審議採市府墊付方式辦理。本市議會109年7月7日高市會工字第1090011084號函同意墊付11,810,000元。 3.總經費約11,810,000元(土地費250,000元、地上物補償費5,000,000元、施工費5,763,000元、設計監造費600,000元、工程管理費197,000元)，110年度補辦預算11,810,000元(用地費5,250,000元、工程費6,560,000元)。 4.施工費5,763,000元 5.設計監造費600,000元 6.工程管理費197,000元 (5,000,000*3.5%+763,000*3%)
				33,805,000	苓雅區河北路打通至凱旋一路道路開闢工程 1.新興工程，屬擴大及變更高雄市都市計畫區，本案由河北路轉角處打通至凱旋一路，屬寬6公尺寬都市計畫道路，長度約25公尺。苓雅區正明段443-4地號土地為交通部台灣鐵路管理局權管，鐵路地下化後鐵軌已拆除，現況仍未供通行。 2.本府第471次市政會議審議通過，109年4月29日函請議會審議採市府墊付方式辦理。本市議會109年7月7日高市會工字第1090011084號函同意墊付9,680,000元。 3.總經費概估約9,680,000元(土地費8,150,000元、地上物補償費500,000元、施工費905,000元、設計監造費94,000元、工程管理費31,000元)，110年度補辦預算9,680,000元(用地費8,650,000元、工程費1,030,000元)。 4.施工費905,000元 5.設計監造費94,000元 6.工程管理費31,000元(905,000*3.5%) 市款33,805,000元

高雄市政府工務局新建工程處

歲出計畫說明提要與各項費用明細表

中華民國110年度

單位：新臺幣元

道路橋梁廣場地景工程—新建道路橋梁廣場地景

道路橋梁廣場地景工程—新建道路橋梁廣場地景

分支計畫及用途別科目	單位	數量	單價	預算數	說 明
3000 設備及投資				33,805,000	市款33,805,000元
3015 公共建設及設施費				33,805,000	
	年	1	14,240,000	14,240,000	前鎮媽祖港橋改建工程 1.新興工程，位於前鎮區及鳳山區交界處，跨越前鎮河，連結前鎮鎮中路（都市計劃寬20m）與鳳山五甲三路（都市計劃寬30m、現寬約20公尺），現有橋長約51.4公尺，寬約21.6公尺，預計配合五甲三路拓寬為25公尺。 2.總經費約250,148,000元（施工費230,000,000元、設計監造費16,698,000元、工管費3,450,000元），採分年編列預算辦理，110年度編列工程費14,240,000元辦理設計及施工，不足款爾後年度續編列。 3.施工費6,500,000元 4.設計監造費7,520,000元 5.工程管理費220,000元 (5,000,000*3.5%+1,500,000*3.0%)
	年	1	10,920,000	10,920,000	梓官區通安大橋改建工程 1.新興工程，位於梓官區中正路通安大橋，長約100公尺，寬21公尺。 2.總經費約126,000,000元(施工費114,400,000元、設計監造費9,306,000元、工程管理費2,294,000元)，採分年編列預算辦理，110年編列工程費10,920,000元辦理設計及施工，不足款爾後年度續編列。 3.施工費6,500,000元 4.設計監造費4,200,000元 5.工程管理費220,000元 (5,000,000*3.5%+1,500,000*3.0%)
	年	1	8,645,000	8,645,000	彌陀區舊港橋改建工程 1.新興工程，位於彌陀區舊港路(高21線)，屬都市計畫區外，橋現寬約8公尺，施作橋寬12公尺、長140公尺。 2.總經費100,800,000元(施工費91,078,000元、設計監造費7,706,000元、工程管理費2,016,000元)，採分年編列預算辦理，110年編列工程費8,645,000元辦理設計及施工，不足款爾後年度續編列。

高雄市政府工務局新建工程處

歲出計畫說明提要與各項費用明細表

中華民國110年度

單位：新臺幣元

道路橋梁廣場地景工程—新建道路橋梁廣場地景

道路橋梁廣場地景工程—新建道路橋梁廣場地景

分支計畫及用途別科目	單位	數量	單價	預算數	說 明
05市政建設工程及配合款				65,143,000	3.施工費5,000,000元 4.設計監造費3,470,000元 5.工程管理費175,000元 (5,000,000*3.5%) 市款65,143,000元
3000 設備及投資				65,143,000	市款65,143,000元
3005 土地	年	1	9,688,000	9,688,000	本市公共建設配合款 1.配合市政建設緊急需要辦理之道路、橋樑、廣場地景工程及用地補償等。 2.支應本年度、以前年度不足之土地(土地價款、補償費、工作費),公共建設及設施(施工費、工程管理費、規劃設計監造費)等費用。 3.土地費9,640,000元 4.工作費48,000元
3015 公共建設及設施費	年	1	12,926,000	12,926,000	高雄市轄區道路及零星工程 1.辦理市區內道路及零星工程 2.辦理道路橋梁開關工程管線遷移接電工程線路補助費 3.各年度營建工程空污費
	年	1	4,000,000	4,000,000	重要經建工程先期作業費 1.本年度及以後年度各道路橋梁廣場地景等工程之鑽探試驗測量費、規劃設計監造、辦理說明會及審查會相關費用等先期作業費 2.本預算內含所需之工程管理費與作業費
	年	1	1,800,000	1,800,000	抵觸物拆除樹木移植及廢棄物清運 1.本年度及以前年度各道路橋梁廣場等工程內之抵觸物拆除及樹木移植、廢棄物及運棄。 2.本預算內含所需之工程管理費與作業費
	年	1	4,500,000	4,500,000	新建道路標誌標線及交通號誌工程 1.本年度及以前年度道路工程內設置標誌、標線及交通號誌之經費及作業費 2.開闢道路及維護改善道路,人行道殘障設施、交通量調

高雄市政府工務局新建工程處

歲出計畫說明提要與各項費用明細表

中華民國110年度

單位：新臺幣元

分支計畫及用途別科目	單位	數量	單價	預算數	說 明
道路橋梁廣場地景工程—新建道路橋梁廣場地景	年	1	32,229,000	32,229,000	查、研究規劃、交通瓶頸及危險路段改善研究規劃等項之經費及相關行政作業費 3.本工程運用交通部分配汽車燃料使用費、道路交通安全經費4,500,000元 4.施工費4,220,000元 5.工管費280,000元 (4,220,000*3.5%+4,220,000*10.5%*30%) 本市公共建設配合款 1.配合市政建設緊急需要辦理之道路、橋樑、廣場地景工程及用地補償等。 2.支應本年度、以前年度不足之土地(土地價款、補償費、工作費)，公共建設及設施(施工費、工程管理費、規劃設計監造費)等費用。 3.施工費28,676,000元 4.設計監造費2,687,000元 5.工管費866,000元 (5,000,000*3.5%+20,000,000*3%+3,676,000*2.5%)

高雄市政府工務局新建工程處

歲出計畫說明提要與各項費用明細表

中華民國110年度

單位：新臺幣元

一般建築及設備—營建工程

一般建築及設備—營建工程

業務計畫及工作計畫名稱與編號	59070711401 一般建築及設備-營建工程	承辦單位	建築工程設計科、建築工程施工科、機電工程科	預算金額	195,100千元
歲出計畫說明	<p>一、計畫內容： 館舍興建工程。</p> <p>二、預期成果： 興建海洋文化及流行音樂中心，以提振文化產業發展達成本市之城市行銷成效。</p>				
分支計畫及用途別科目	單位	數量	單價	預算數	說 明
合計				195,100,000	市款195,100,000元
01館舍興建工程				195,100,000	市款195,100,000元 附帶決議：本項「海洋文化及流行音樂中心工程完備計畫」金額1億9,510萬元，應全額由中央文化部負擔，請市府繼續向中央爭取經費，以減輕地方財政支出。
3000 設備及投資				195,100,000	市款195,100,000元
3010 房屋建築及設備費	年	1	195,100,000	195,100,000	海洋文化及流行音樂中心工程完備計畫 1.新興工程，海洋文化及流行音樂中心計畫由文化部主辦，核定計畫金額為65億644萬715元(中央編列64億6,821萬1,894元、文化局編列3,822萬8,821元)委託本府代辦及營運管理，除文化局使用需求外，因施工界面複雜、配合外審委員及主管機關之審查意見、因應修正各項法定執照及消防許可、配合各區使用期程調整相關施工介面、不可預見之地下障礙物，故海音計畫之總經費需調整至67億154萬715元，所

高雄市政府工務局新建工程處

歲出計畫說明提要與各項費用明細表

中華民國110年度

單位：新臺幣元

分支計畫及用途別科目	單位	數量	單價	預算數	說明
一般建築及設備—營建工程					有建築物已取得使用執照，相關工項均已完成；文化部於108年9月5日來文表示109年起不再編列經費，故需編列預算195,100,000元，以利工程完工驗收，如期使用 2.總經費195,100,000元，本年度編列工程費195,100,000元 3.施工費194,130,000元 4.工管費970,000元 (194,130,000*0.5%)

一般建築及設備—營建工程

高雄市政府工務局新建工程處

各項費用彙計表

中華民國110年度

單位：新臺幣千元

工作計畫名稱及編號	58070710101 行政管理	58070710102 業務管理	58070710501 新建道路橋梁 廣場地景	59070711401 營建工程	合 計	
第一、二級用途別 科目名稱及編號						
合 計	178,901	2,037	991,238	195,100	1,367,276	
100000人事費	178,412	3			178,415	
101500法定編制人員待遇	95,709				95,709	
102000約聘僱人員待遇	3,424				3,424	
102500技工及工友待遇	29,041				29,041	
103000獎金	22,563				22,563	
103500其他給與	3,928				3,928	
104000加班值班費	3,626	3			3,629	
105000退休離職儲金	204				204	
105500保險	19,916				19,916	
200000業務費	189	884	17,738		18,811	
200300教育訓練費			5		5	
201200土地租金			16,202		16,202	
201800資訊服務費		20	5		25	
202100其他業務租金		126			126	
202400稅捐及規費		74	1,463		1,537	
202700保險費		11			11	
205100物品		122			122	
205400一般事務費		406	53		459	
206300房屋建築養護費		9			9	
206600車輛及辦公器具養護費		115			115	
207200國內旅費	21	1	10		32	
209300特別費	168				168	
300000設備及投資		1,150	973,500	195,100	1,169,750	
300500土地			260,778		260,778	
301000房屋建築及設備費				195,100	195,100	
301500公共建設及設施費			712,722		712,722	
302500運輸設備費		705			705	
303000資訊軟硬體設備費		245			245	
303500雜項設備費		200			200	
400000獎補助費	300				300	

高雄市政府工務局新建工程處

各項費用彙計表

中華民國110年度

單位：新臺幣千元

工作計畫名稱及編號	58070710101 行政管理	58070710102 業務管理	58070710501 新建道路橋梁 廣場地景	59070711401 營建工程	合 計	
第一、二級用途別 科目名稱及編號						
408500獎勵及慰問	300				300	

高雄市政府工務局新建工程處
歲出一級用途別科目分析表

中華民國110年度

單位：新臺幣千元

名稱及編號	合計	經常支出						資本支出					
		人事費	業務費	獎補助費	債務費	預備金	小計	人事費	業務費	設備及投資	獎補助費	預備金	小計
合計	1,367,276	178,415	18,811	300			197,526			1,169,750			1,169,750
58070710000 交通支出	1,172,176	178,415	18,811	300			197,526			974,650			974,650
58070710100 一般行政	180,938	178,415	1,073	300			179,788			1,150			1,150
58070710101 行政管理	178,901	178,412	189	300			178,901						
58070710102 業務管理	2,037	3	884				887			1,150			1,150
58070710500 道路橋梁廣場地 景工程	991,238		17,738				17,738			973,500			973,500
58070710501 新建道路橋梁廣 場地景	991,238		17,738				17,738			973,500			973,500
59070710000 其他經濟服務支出	195,100									195,100			195,100
59070711400 一般建築及設備	195,100									195,100			195,100
59070711401 營建工程	195,100									195,100			195,100

高雄市政府工務局新建工程處

資本支出分析表

中華民國110年度

單位：新臺幣千元

名稱及編號	合計	設備及投資								其他資本支出	
		土地	房屋建築及設備	公共建設及設施	機械設備	運輸設備	資訊軟硬體設備	雜項設備	權利		投資
合計	1,169,750	260,778	195,100	712,722		705	245	200			
58070710100 一般行政	1,150					705	245	200			
58070710102 業務管理	1,150					705	245	200			
58070710500 道路橋梁廣場地景工程	973,500	260,778		712,722							
58070710501 新建道路橋梁廣場地景	973,500	260,778		712,722							
59070711400 一般建築及設備	195,100		195,100								
59070711401 營建工程	195,100		195,100								

高雄市政府工務局新建工程處

人事費彙計表

中華民國110年度

單位：新臺幣元

類別	預算員額	全年度人事費											備註	
		民意代表待遇	政務人員待遇	法定編制人員待遇	約聘僱人員待遇	技工及工友待遇	獎金	其他給與	加班值班費	退休退職給付	退休離職儲金	保險		合計
合計	243			95,708,780	3,423,758	29,041,000	22,563,344	3,928,000	3,629,220		204,432	19,916,466	178,415,000	加班費84,000元。
正式員額	164			95,708,780			13,574,000	2,592,000	2,277,220			14,770,000	128,922,000	
職員	164			95,708,780			13,574,000	2,592,000	2,277,220			14,770,000	128,922,000	
約聘僱人員	8				3,423,758		480,344	200,000			204,432	439,466	4,748,000	
技工	55					22,679,000	6,744,000	880,000	990,000			3,796,000	35,089,000	
駕駛	9					3,683,000	968,000	144,000	162,000			518,000	5,475,000	
工友	7					2,679,000	797,000	112,000	116,000			393,000	4,097,000	
其他人事費									84,000				84,000	

高雄市政府工務局新建工程處
約聘僱人員費用分析表

中華民國110年度

單位：新臺幣元

科 目				約聘人員 (人*月)	約僱人員 (人*月)	全年度預算數	說 明
款	項	目	節				
						4,748,000	包括約聘僱人員待遇3,423,758元、年終工作獎金480,344元、不休假加班費0元、保險費439,466元、離職儲金204,432元及休假補助200,000元。
07				合 計		4,748,000	
	002			0007000000 高雄市政府工務局主管		4,748,000	
		01		00070710000 高雄市政府工務局新建工程處		4,748,000	
			01	58070710100 一般行政		4,748,000	
				58070710101 行政管理		4,748,000	
					1x12	658,200	109年7月29日高市府人力字第10930677300號函核定約聘人員1人。
						4,089,800	109年7月29日高市府人力字第10930677300號函核定約僱人員7人。

高雄市政府工務局新建工程處

公務車輛明細表

中華民國110年度

單位：新臺幣元

業務計畫 及工作計 畫名稱	車輛 數	車輛 種類	乘客 人數 (不含 司機)	購置 年月	汽缸總 排氣量 (立方 公分)	牌照稅 (全年)	燃料使 用費 (全年)	油料費(全年)			養 護 費	車輛 保險 費	車輛 檢驗 費	備註
								數量 (公升)	單價 (元)	金額				
一般行政 業務管理		現有車輛				33,560	18,180			120,096	115,000	7,881	1,650	
	1	小客車	4	09806	2736	15,210	7,200	1,668	24.0	40,032	49,000	2,483	750	3152-WY
	1	小客車	5	10504	1798	7,120	4,800	1,668	24.0	40,032	33,000	2,483	450	ANU-9570
	1	小客貨兩用 車	7	10408	2351	11,230	6,180	1,668	24.0	40,032	33,000	2,915	450	ANM-0093 油料費按約 76.60%編列 120,096元、養護 費按約93.79%編 列115,000元
一般行政 業務管理		本年度新增 車輛				13,943	6,600			36,696	7,608	2,672		
	1	小客貨兩用 車	7	11002	2497	13,943	6,600	1,529	24.0	36,696	7,608	2,672		汰換8S-2012(逾 15年未列)
		合計				47,503	24,780			156,792	122,608	10,553	1,650	

高雄市政府工務局新建工程處

中程資本支出計畫概況表

中華民國110年度

單位：新臺幣千元

業務計畫及工作計畫名稱與編號	58070710501 道路橋梁廣場地景工程- 新建道路橋梁廣場地景	經費需求 總數	55,594千元	計畫期間	自92.01.01起至127.12.31止	
計畫內容	左營區25期聯外道路辛亥路開關工程	預期成果	如期完成	計畫類別	公共工程計畫	
工作項目	年度	概算數	占總需求 (%)	已過期間執行數		說明
				實支數	保留數	
左營區25期聯外道路辛亥路開關工程	092	1,000	1.80	1,000		工程總經費55,594,332元，全數由市府自籌，分年編列預算，截至109年度已編列25,400,000元。92年度已編列1,000,000元(市府自籌)。
左營區25期聯外道路辛亥路開關工程	093	950	1.71	950		93年度已編列950,000元(市府自籌)
左營區25期聯外道路辛亥路開關工程	094	100	0.18	100		94年度已編列100,000元(市府自籌)
左營區25期聯外道路辛亥路開關工程	095	600	1.08	600		95年度已編列600,000元(市府自籌)
左營區25期聯外道路辛亥路開關工程	096	1,500	2.70	1,500		96年度已編列1,500,000元(市府自籌)
左營區25期聯外道路辛亥路開關工程	097	500	0.90	500		97年度已編列500,000元(市府自籌)
左營區25期聯外道路辛亥路開關工程	098	500	0.90	500		98年度已編列500,000元(市府自籌)
左營區25期聯外道路辛亥路開關工程	099	500	0.90	500		99年度已編列500,000元(市府自籌)
左營區25期聯外道路辛亥路開關工程	100	16,666	29.98	16,666		100年度已編列16,666,000元(市府自籌)
左營區25期聯外道路辛亥路開關工程	101	500	0.90	500		101年度已編列500,000元(市府自籌)
左營區25期聯外道路辛亥路開關工程	102	380	0.68	380		102年度已編列380,000元(市府自籌)
左營區25期聯外道路辛亥路開關工程	103	380	0.68	380		103年度已編列380,000元(市府自籌)
左營區25期聯外道路辛亥路開關工程	104	304	0.55	304		104年度已編列304,000元(市府自籌)
左營區25期聯外道路辛亥路開關工程	105	304	0.55	304		105年度已編列304,000元(市府自籌)

高雄市政府工務局新建工程處
中程資本支出計畫概況表

中華民國110年度

單位：新臺幣千元

業務計畫及工作計畫名稱與編號		58070710501 道路橋梁廣場地景工程- 新建道路橋梁廣場地景		經費需求 總數	55,594千元	計畫期間	自92.01.01起至127.12.31止
計畫內容		左營區25期聯外道路辛亥路開關工程		預期成果	如期完成	計畫類別	公共工程計畫
工作項目	年度	概算數	占總需求 (%)	已過期間執行數		說明	
				實支數	保留數		
左營區25期聯外道路辛亥路開關工程	106	304	0.55	304		106年度已編列304,000元(市府自籌)	
左營區25期聯外道路辛亥路開關工程	107	304	0.55	304		107年度已編列304,000元(市府自籌)	
左營區25期聯外道路辛亥路開關工程	108	304	0.55	304		108年度已編列304,000元(市府自籌)	
左營區25期聯外道路辛亥路開關工程	109	304	0.55	304		109年度已編列304,000元(市府自籌)	
左營區25期聯外道路辛亥路開關工程	110	304	0.55			110年度續編列304,000元(市府自籌), 餘於爾後年度續編(每年續編304,000元)	
左營區25期聯外道路辛亥路開關工程	111	304	0.55			111年度續編市府自籌數	
左營區25期聯外道路辛亥路開關工程	112	304	0.55			112年度續編市府自籌數	
左營區25期聯外道路辛亥路開關工程	113	304	0.55			113年度續編市府自籌數	
左營區25期聯外道路辛亥路開關工程	114	304	0.55			114年度續編市府自籌數	
左營區25期聯外道路辛亥路開關工程	115	28,674	51.58			115年度至爾後年度尚需續編市府自籌數	

高雄市政府工務局新建工程處

中程資本支出計畫概況表

中華民國110年度

單位：新臺幣千元

業務計畫及工作計畫名稱與編號	58070710501 道路橋梁廣場地景工程- 新建道路橋梁廣場地景	經費需求 總數	81,884千元	計畫期間	自101.01.01起至127.12.31止	
計畫內容	25期明華路末段道路開闢工程	預期成果	如期完成	計畫類別	公共工程計畫	
工作項目	年度	概算數	占總需求 (%)	已過期間執行數		說明
				實支數	保留數	
25期明華路末段道路開闢工程	101	500	0.61	500		工程總經費81,883,536元，全數由市府自籌，分年編列預算，截至109年度已編列3,084,000元。101年度已編列500,000元(市府自籌)。
25期明華路末段道路開闢工程	102	380	0.46	380		102年度已編列380,000元(市府自籌)
25期明華路末段道路開闢工程	103	380	0.46	380		103年度已編列380,000元(市府自籌)
25期明華路末段道路開闢工程	104	304	0.37	304		104年度已編列304,000元(市府自籌)
25期明華路末段道路開闢工程	105	304	0.37	304		105年度已編列304,000元(市府自籌)
25期明華路末段道路開闢工程	106	304	0.37	304		106年度已編列304,000元(市府自籌)
25期明華路末段道路開闢工程	107	304	0.37	304		107年度已編列304,000元(市府自籌)
25期明華路末段道路開闢工程	108	304	0.37	304		108年度已編列304,000元(市府自籌)
25期明華路末段道路開闢工程	109	304	0.37	304		109年度已編列304,000元(市府自籌)
25期明華路末段道路開闢工程	110	304	0.37			110年度續編列304,000元(市府自籌)，餘於爾後年度續編(每年續編304,000元)
25期明華路末段道路開闢工程	111	304	0.37			111年度續編市府自籌數
25期明華路末段道路開闢工程	112	304	0.37			112年度續編市府自籌數
25期明華路末段道路開闢工程	113	304	0.37			113年度續編市府自籌數
25期明華路末段道路開闢工程	114	304	0.37			114年度續編市府自籌數
25期明華路末段道路開闢工程	115	77,280	94.38			115年度至爾後年度尚需續編市府自籌數

高雄市政府工務局新建工程處

中程資本支出計畫概況表

中華民國110年度

單位：新臺幣千元

業務計畫及工作計畫名稱與編號	58070710501 道路橋梁廣場地景工程- 新建道路橋梁廣場地景	經費需求 總數	534,656千元	計畫期間	自91.01.01起至127.12.31止	
計畫內容	本市三民區18期市地重劃 聯外道路開闢工程	預期成果	如期完成	計畫類別	公共工程計畫	
工作項目	年度	概算數	占總需求 (%)	已過期間執行數		說明
				實支數	保留數	
本市三民區18期市地重劃聯外道路開闢工程	091	5,428	1.02	5,428		工程總經費534,655,756元，全數由市府自籌，分年編列預算，截至109年度已編列30,828,000元。91年度已編列5,428,000元(市府自籌)。
本市三民區18期市地重劃聯外道路開闢工程	092	1,000	0.19	1,000		92年度已編列1,000,000元(市府自籌)
本市三民區18期市地重劃聯外道路開闢工程	093	950	0.18	950		93年度已編列950,000元(市府自籌)
本市三民區18期市地重劃聯外道路開闢工程	094	100	0.02	100		94年度已編列100,000元(市府自籌)
本市三民區18期市地重劃聯外道路開闢工程	095	600	0.11	600		95年度已編列600,000元(市府自籌)
本市三民區18期市地重劃聯外道路開闢工程	096	1,500	0.28	1,500		96年度已編列1,500,000元(市府自籌)
本市三民區18期市地重劃聯外道路開闢工程	097	500	0.09	500		97年度已編列500,000元(市府自籌)
本市三民區18期市地重劃聯外道路開闢工程	098	500	0.09	500		98年度已編列500,000元(市府自籌)
本市三民區18期市地重劃聯外道路開闢工程	099	500	0.09	500		99年度已編列500,000元(市府自籌)
本市三民區18期市地重劃聯外道路開闢工程	100	16,666	3.12	16,666		100年度已編列16,666,000元(市府自籌)
本市三民區18期市地重劃聯外道路開闢工程	101	500	0.09	500		101年度已編列500,000元(市府自籌)
本市三民區18期市地重劃聯外道路開闢工程	102	380	0.07	380		102年度已編列380,000元(市府自籌)
本市三民區18期市地重劃聯外道路開闢工程	103	380	0.07	380		103年度已編列380,000元(市府自籌)
本市三民區18期市地重劃聯外道路開闢工程	104	304	0.06	304		104年度已編列304,000元(市府自籌)

高雄市政府工務局新建工程處

中程資本支出計畫概況表

中華民國110年度

單位：新臺幣千元

業務計畫及工作計畫名稱與編號	58070710501 道路橋梁廣場地景工程- 新建道路橋梁廣場地景	經費需求 總數	534,656千元	計畫期間	自91.01.01起至127.12.31止	
計畫內容	本市三民區18期市地重劃 聯外道路開闢工程	預期成果	如期完成	計畫類別	公共工程計畫	
工作項目	年度	概算數	占總需求 (%)	已過期間執行數		說明
				實支數	保留數	
本市三民區18期市地重劃聯外道路 開闢工程	105	304	0.06	304		105年度已編列304,000元 (市府自籌)
本市三民區18期市地重劃聯外道路 開闢工程	106	304	0.06	304		106年度已編列304,000元 (市府自籌)
本市三民區18期市地重劃聯外道路 開闢工程	107	304	0.06	304		107年度已編列304,000元 (市府自籌)
本市三民區18期市地重劃聯外道路 開闢工程	108	304	0.06	304		108年度已編列304,000元 (市府自籌)
本市三民區18期市地重劃聯外道路 開闢工程	109	304	0.06	304		109年度已編列304,000元 (市府自籌)
本市三民區18期市地重劃聯外道路 開闢工程	110	304	0.06			110年度續編列304,000元 (市府自籌)，餘於爾後年 度續編(每年續編304,000 元)
本市三民區18期市地重劃聯外道路 開闢工程	111	304	0.06			111年度續編市府自籌數
本市三民區18期市地重劃聯外道路 開闢工程	112	304	0.06			112年度續編市府自籌數
本市三民區18期市地重劃聯外道路 開闢工程	113	304	0.06			113年度續編市府自籌數
本市三民區18期市地重劃聯外道路 開闢工程	114	304	0.06			114年度續編市府自籌數
本市三民區18期市地重劃聯外道路 開闢工程	115	502,308	93.95			115年度至爾後年度尚需 續編市府自籌數

高雄市政府工務局新建工程處

中程資本支出計畫概況表

中華民國110年度

單位：新臺幣千元

業務計畫及工作計畫名稱與編號		58070710501 道路橋梁廣場地景工程- 新建道路橋梁廣場地景		經費需求 總數	39,723千元	計畫期間	自92.01.01起至127.12.31止
計畫內容		三民區36期金山路 180- 190號 開關工程		預期成果	如期完成	計畫類別	公共工程計畫
工作項目	年度	概算數	占總需求 (%)	已過期間執行數		說明	
				實支數	保留數		
三民區36期金山路 180-190號 開關工程	092	1,000	2.52	1,000		工程總經費39,723,435元，全數由市府自籌，分年編列預算，截至109年度已編列25,400,000元。92年度已編列1,000,000元(市府自籌)。	
三民區36期金山路 180-190號 開關工程	093	950	2.39	950		93年度已編列950,000元(市府自籌)	
三民區36期金山路 180-190號 開關工程	094	100	0.25	100		94年度已編列100,000元(市府自籌)	
三民區36期金山路 180-190號 開關工程	095	600	1.51	600		95年度已編列600,000元(市府自籌)	
三民區36期金山路 180-190號 開關工程	096	1,500	3.78	1,500		96年度已編列1,500,000元(市府自籌)	
三民區36期金山路 180-190號 開關工程	097	500	1.26	500		97年度已編列500,000元(市府自籌)	
三民區36期金山路 180-190號 開關工程	098	500	1.26	500		98年度已編列500,000元(市府自籌)	
三民區36期金山路 180-190號 開關工程	099	500	1.26	500		99年度已編列500,000元(市府自籌)	
三民區36期金山路 180-190號 開關工程	100	16,666	41.96	16,666		100年度已編列6,666,000元(市府自籌)	
三民區36期金山路 180-190號 開關工程	101	500	1.26	500		101年度已編列500,000元(市府自籌)	
三民區36期金山路 180-190號 開關工程	102	380	0.96	380		102年度已編列380,000元(市府自籌)	
三民區36期金山路 180-190號 開關工程	103	380	0.96	380		103年度已編列380,000元(市府自籌)	
三民區36期金山路 180-190號 開關工程	104	304	0.77	304		104年度已編列304,000元(市府自籌)	
三民區36期金山路 180-190號 開關工程	105	304	0.77	304		105年度已編列304,000元(市府自籌)	

高雄市政府工務局新建工程處

中程資本支出計畫概況表

中華民國110年度

單位：新臺幣千元

業務計畫及工作計畫名稱與編號	58070710501 道路橋梁廣場地景工程- 新建道路橋梁廣場地景			經費需求 總數	39,723千元	計畫期間	自92.01.01起至127.12.31止
計畫內容	三民區36期金山路 180-190號 開關工程			預期成果	如期完成	計畫類別	公共工程計畫
工作項目	年度	概算數	占總需求 (%)	已過期間執行數		說明	
				實支數	保留數		
三民區36期金山路 180-190號 開關工程	106	304	0.77	304		106年度已編列304,000元(市府自籌)	
三民區36期金山路 180-190號 開關工程	107	304	0.77	304		107年度已編列304,000元(市府自籌)	
三民區36期金山路 180-190號 開關工程	108	304	0.77	304		108年度已編列304,000元(市府自籌)	
三民區36期金山路 180-190號 開關工程	109	304	0.77	304		109年度已編列304,000元(市府自籌)	
三民區36期金山路 180-190號 開關工程	110	304	0.77			110年度續編列304,000元(市府自籌), 餘於爾後年度續編(每年續編304,000元)	
三民區36期金山路 180-190號 開關工程	111	304	0.77			111年度續編市府自籌數	
三民區36期金山路 180-190號 開關工程	112	304	0.77			112年度續編市府自籌數	
三民區36期金山路 180-190號 開關工程	113	304	0.77			113年度續編市府自籌數	
三民區36期金山路 180-190號 開關工程	114	304	0.77			114年度續編市府自籌數	
三民區36期金山路 180-190號 開關工程	115	12,803	32.23			115年度至爾後年度尚需續編市府自籌數	

高雄市政府工務局新建工程處

中程資本支出計畫概況表

中華民國110年度

單位：新臺幣千元

業務計畫及工作計畫名稱與編號		58070710501 道路橋梁廣場地景工程- 新建道路橋梁廣場地景		經費需求 總數	247,068千元	計畫期間	自91.01.01起至127.12.31止
計畫內容		小港區五甲交流道2-3號 道路開闢工程		預期成果	如期完成	計畫類別	公共工程計畫
工作項目	年度	概算數	占總需求 (%)	已過期間執行數		說明	
				實支數	保留數		
小港區五甲交流道2-3號道路開闢工程	091	1,000	0.40	1,000		工程總經費320,568,113元，全數由市府自籌，已編列63,158,460元，其餘分年編列預算(本處247,068,113元，鳳山區公所10,341,540元)，鳳山區公所已編列10,341,540元，截至109年度本處已編列126,400,000元。本處91年度已編列1,000,000元(市府自籌)。	
小港區五甲交流道2-3號道路開闢工程	092	1,000	0.40	1,000		92年度本處已編列1,000,000元(市府自籌)	
小港區五甲交流道2-3號道路開闢工程	093	950	0.38	950		93年度本處已編列950,000元(市府自籌)	
小港區五甲交流道2-3號道路開闢工程	094	100	0.04	100		94年度本處已編列100,000元(市府自籌)	
小港區五甲交流道2-3號道路開闢工程	095	600	0.24	600		95年度本處已編列600,000元(市府自籌)	
小港區五甲交流道2-3號道路開闢工程	096	1,500	0.61	1,500		96年度本處已編列1,500,000元(市府自籌)	
小港區五甲交流道2-3號道路開闢工程	097	500	0.20	500		97年度本處已編列500,000元(市府自籌)	
小港區五甲交流道2-3號道路開闢工程	098	500	0.20	500		98年度本處已編列500,000元(市府自籌)	
小港區五甲交流道2-3號道路開闢工程	099	500	0.20	500		99年度本處已編列500,000元(市府自籌)	
小港區五甲交流道2-3號道路開闢工程	100	16,666	6.75	16,666		100年度本處已編列16,666,000元(市府自籌)	
小港區五甲交流道2-3號道路開闢工程	101	500	0.20	500		101年度本處已編列500,000元(市府自籌)	
小港區五甲交流道2-3號道路開闢工程	102	380	0.15	380		102年度本處已編列380,000元(市府自籌)	
小港區五甲交流道2-3號道路開闢工	103	380	0.15	380		103年度本處已編列	

高雄市政府工務局新建工程處

中程資本支出計畫概況表

中華民國110年度

單位：新臺幣千元

業務計畫及工作計畫名稱與編號	58070710501 道路橋梁廣場地景工程- 新建道路橋梁廣場地景	經費需求 總數	247,068千元	計畫期間	自91.01.01起至127.12.31止	
計畫內容	小港區五甲交流道2-3號 道路開關工程	預期成果	如期完成	計畫類別	公共工程計畫	
工作項目	年度	概算數	占總需求 (%)	已過期間執行數		說明
				實支數	保留數	
程						380,000元(市府自籌)
小港區五甲交流道2-3號道路開關工程	104	304	0.12	304		104年度本處已編列304,000元(市府自籌)
小港區五甲交流道2-3號道路開關工程	105	304	0.12	304		105年度本處已編列304,000元(市府自籌)
小港區五甲交流道2-3號道路開關工程	106	304	0.12	304		106年度本處已編列304,000元(市府自籌)
小港區五甲交流道2-3號道路開關工程	107	100,304	40.60	100,304		107年度本處已編列100,304,000元(市府自籌)
小港區五甲交流道2-3號道路開關工程	108	304	0.12	304		108年度本處已編列304,000元(市府自籌)
小港區五甲交流道2-3號道路開關工程	109	304	0.12	304		109年度已編列304,000元(市府自籌)
小港區五甲交流道2-3號道路開關工程	110	304	0.12			110年度續編列304,000元(市府自籌)，餘於爾後年度續編(每年續編304,000元)
小港區五甲交流道2-3號道路開關工程	111	304	0.12			111年度續編市府自籌數
小港區五甲交流道2-3號道路開關工程	112	304	0.12			112年度續編市府自籌數
小港區五甲交流道2-3號道路開關工程	113	304	0.12			113年度續編市府自籌數
小港區五甲交流道2-3號道路開關工程	114	304	0.12			114年度續編市府自籌數
小港區五甲交流道2-3號道路開關工程	115	119,148	48.22			115年度至爾後年度尚需續編市府自籌數

高雄市政府工務局新建工程處
中程資本支出計畫概況表

中華民國110年度

單位：新臺幣千元

業務計畫及工作計畫名稱與編號		58070710501 道路橋梁廣場地景工程- 新建道路橋梁廣場地景		經費需求 總數	128,936千元	計畫期間	自104.01.01起至117.12.31止
計畫內容		左營區明潭路開闢工程		預期成果	如期完成	計畫類別	公共工程計畫
工作項目	年度	概算數	占總需求 (%)	已過期間執行數		說明	
				實支數	保留數		
左營區明潭路開闢工程	106	10,650	8.26	10,649		工程總經費128,935,866元，全數由市府自籌，分年編列預算，截至109年度已編列42,979,000元。106年度已編列10,650,000元(市府自籌)。	
左營區明潭路開闢工程	107	10,839	8.41	10,827		107年度已編列10,839,000元(市府自籌)	
左營區明潭路開闢工程	108	10,650	8.26	10,650		108年度已編列10,650,000元(市府自籌)	
左營區明潭路開闢工程	109	10,840	8.41	10,840		109年度已編列10,840,000元(市府自籌)	
左營區明潭路開闢工程	110	10,650	8.26			110年度續編列10,650,000元(市府自籌)，餘於爾後年度續編	
左營區明潭路開闢工程	111	10,839	8.41			111年度續編市府自籌數	
左營區明潭路開闢工程	112	10,650	8.26			112年度續編市府自籌數	
左營區明潭路開闢工程	113	10,840	8.41			113年度續編市府自籌數	
左營區明潭路開闢工程	114	10,650	8.26			114年度續編市府自籌數	
左營區明潭路開闢工程	115	32,328	25.07			115年度至爾後年度尚需續編市府自籌數	

高雄市政府工務局新建工程處

中程資本支出計畫概況表

中華民國110年度

單位：新臺幣千元

業務計畫及工作計畫名稱與編號	58070710501 道路橋梁廣場地景工程- 新建道路橋梁廣場地景	經費需求 總數	887,605千元	計畫期間	自110.01.01起至230.12.31止	
計畫內容	7項重劃區聯外道路開闢工程	預期成果	如期完成	計畫類別	公共工程計畫	
工作項目	年度	概算數	占總需求 (%)	已過期間執行數		說明
				實支數	保留數	
7項重劃區聯外道路開闢工程	110	7,000	0.79			工程總經費887,605,000元，全數由市府自籌，分年編列預算，截至109年已編列45,632,000元。110年度續編列7,000,000元(市府自籌)，餘於爾後年度續編
7項重劃區聯外道路開闢工程	111	7,000	0.79			111年度續編市府自籌數
7項重劃區聯外道路開闢工程	112	7,000	0.79			112年度續編市府自籌數
7項重劃區聯外道路開闢工程	113	7,000	0.79			113年度續編市府自籌數
7項重劃區聯外道路開闢工程	114	7,000	0.79			114年度續編市府自籌數
7項重劃區聯外道路開闢工程	115	852,605	96.06			115年度至爾後年度尚需續編市府自籌數

高雄市政府工務
歲出按職能及經

中華民國110

職能別分類	經濟性分類	經常支出							資本支出				
		受僱人員報酬	購置商品及勞務	債務利息	土地租金支出	經常移轉			經常支出合計	投資及增資			
						對企業	對非營利機構及民間	對政府		對國外	對營業基金	對非營業特種基金	對民間企業
總計		178,415	2,609		16,202		300			197,526			
01 一般公共事務													
02 防衛													
03 公共秩序與安全													
04 教育													
05 保健													
06 社會安全與福利													
07 住宅及社區服務													
08 娛樂、文化與宗教													
09 燃料與能源													
10 農、林、漁、牧業													
11 礦業、製造業及營造業													
12 運輸及通信		178,415	2,609		16,202		300			197,526			
13 其他經濟服務													
14 環境保護													
15 其他支出													

局新建工程處

濟性綜合分類表

年度

單位：新臺幣千元

資本支出														總計
資本移轉				土地購入	無形資產購入	固定資本形成						資本支出合計		
對企業	對非營利及民間機構	對政府	對國外			住宅	非住宅房屋	營建工程	運輸工具	資訊軟體	機器及其他設備		土地改良	
				260,778			195,100	712,722	705			445	1,169,750	1,367,276
							195,100						195,100	195,100
				260,778				712,722	705			445	974,650	1,172,176

機關編號

07-072

中華民國 110 年度



高雄市政府工務局養護工程處單位預算

高雄市政府工務局養護工程處 編

主辦會計人員

會計室主任黃靖雯

機關長官

高雄市政府工務局
養護工程處處長林志東

高雄市政府工務局養護工程處

目 次

中 華 民 國 110 年 度

甲、預算總說明	第 1 頁至第 4 頁
乙、主要表	
1. 歲入來源別預算表	第 5 頁至第 7 頁
2. 歲出機關別預算表	第 8 頁至第 10 頁
丙、附屬表	
1. 歲入項目說明提要與預算明細表	第 11 頁至第 22 頁
2. 歲出計畫說明提要與各項費用明細表	第 23 頁至第 43 頁
3. 各項費用彙計表	第 44 頁至第 45 頁
4. 歲出一級用途別科目分析表	第 46 頁至第 46 頁
5. 資本支出分析表	第 47 頁至第 47 頁
6. 人事費彙計表	第 48 頁至第 48 頁
7. 約聘僱人員費用分析表	第 49 頁至第 49 頁
8. 公務車輛明細表	第 50 頁至第 59 頁
9. 中程資本支出計畫概況表	第 60 頁至第 63 頁
10. 歲出按職能及經濟性綜合分類表	第 64 頁至第 65 頁

高雄市政府工務局養護工程處

預算總說明

中華民國 110 年度

壹、現行法定職掌

一、機關主要職掌：

本處置處長1人，承工務局長之命，綜理處務，並指揮監督所屬員工，置副處長2人，襄理處務。並置5科、4隊、1廠、5室，執行各項有關業務。

二、內部分層業務：

道路工程科：道路、人行道、通學道、橋隧、交通設施等工程改善之規劃、設計、施工及政策擬定等事項。

路燈工程科：路（園）燈、照明、電氣、機電設備、地下管線等工程養護、改善之規劃、設計及施工擬定等事項。

公園工程科：都市計畫公園、綠地、兒童遊戲場等新建、改善與綠化工程之規劃、設計、施工及獎勵投資興建公園、兒童遊戲場之審查等事項。

園藝工程科：道路、人行道、都市景觀等環境綠美化改善工程，樹木銀行、苗圃管理、園藝繁殖栽培、推廣、病蟲害防治等事項。

工程管理科：先期作業計畫、工程品質查核督導、計畫管考、工程品質技術資料管理、災害防救計畫擬定修訂等。工程用地之徵收、價購、產權移轉、登記、管理、興辦工程應拆合法房屋之查估、補償。地上（下）物調查、測量、拆遷、救濟等事項及資訊管理。

四維養護工程隊：本市楠梓、左營、三民、鼓山、苓雅、新興、前金、鹽埕、前鎮、小港、旗津等區道路、橋隧、路（園）燈、照明設備、公園、綠地、廣場、開放空間、行道樹與遊戲設施等保養、修護、改善及有關機具之保管運用等事項。

鳳山養護工程隊：本市鳳山、大寮、林園、大樹、仁武、鳥松、大社等區道路、橋隧、路（園）燈、照明設備、公園、綠地、廣場、開放空間、行道樹與遊戲設施等保養、修護、改善及有關機具之保管運用等事項。

岡山養護工程隊：本市岡山、橋頭、燕巢、路竹、湖內、阿蓮、田寮、永安、茄萣、彌陀、梓官等區道路、橋隧、路（園）燈、照明設備、公園、綠地、廣場、開放空間、行道樹與遊戲設施等保養、修護、改善及有關機具之保管運用等事項。

旗美養護工程隊：本市甲仙、杉林、旗山、美濃、內門、六龜等區道路、橋隧、路（園）燈、照明設備、公園、綠地、廣場、開放空間、行道樹與遊戲設施等保養、修護、改善及有關機具之保管運用等事項。

維護保養廠：重機械輪式車輛機具養護作業。

勞工安全衛生室：擬訂、規劃、督導及推動安全衛生管理等事項，並指導有關部門實施。

高雄市政府工務局養護工程處

預算總說明

中華民國 110 年度

秘書室：各項工程之發包、簽約。公共設施、材料、倉庫等資產管理。庶務、出納、財產、研考、法制、印信、文書檔案管理、活動辦理、職工管理及不屬其他各科、隊、廠、室事項。

會計室：依法辦理歲計、會計、統計等事項。

人事室：依法辦理人事管理事項。

政風室：依法辦理政風事項。

貳、前年度及上年度已過期間計畫實施及預算執行情形：

一、前年度計畫實施成果及決算辦理概況：

(一)歲入部分：前年度歲入預算數 15 億 184 萬 8 千元，決算數 13 億 48 萬 9 千元。

(二)歲出部分：前年度歲出預算數 41 億 4,332 萬 1 千元，決算數 37 億 4,300 萬 8 千元。

二、上年度已過期間計畫實施及預算執行情形：

(一)歲入部分：上年度歲入預算數 9 億 9,572 萬 5 千元，截至 109 年 6 月底止實收累計數 5 億 2,558 萬 3 千元，其餘預計可按計畫完成。

(二)歲出部分：上年度歲出預算數 34 億 3,081 萬元，截至 109 年 6 月底止實支累計數 12 億 5,112 萬 1 千元，各項計畫預計於年度結束前達成進度。

參、本年度施政（業務及工作）計畫重點及預算提要：

一、本年度計畫重點及預期績效：

(一)通盤檢討重點改善本市道路養護工程，加鋪 AC 路面，以確保本市路面之完整。

(二)增進行人、車輛識別道路，裝設路街牌、巷牌、補修人行道等，以改善交通安全及秩序。

(三)增加及改善全市道路照明設備，增進治安及交通安全，並便利市民夜間活動。

(四)充實機具設備與人力，加強現有道路、路燈、公園、綠地等之養護及維護。

(五)開闢都市計畫公園、綠地及改造老舊公園，提供市民足夠活動空間，並促早日成為花園城市，提昇生活品質。

二、本年度預算提要及成本估計：

(一)歲入預算數編列 4 億 5,378 萬元，其中罰款及賠償收入 439 萬 9 千元，規費收入 663 萬 8 千元，財產收入 5,975 萬 5 千元，補助收入 2 億 9,120 萬 2 千元，捐獻及贈與收入 4,535 萬 9 千元，其他收入 4,642 萬 7 千元。

(二)歲出預算數編列 30 億 371 萬 5 千元，其中經常支出 9 億 1,803 萬 7 千元，資本支出 20 億 8,567 萬 8 千元。

高雄市政府工務局養護工程處

預算總說明

中華民國 110 年度

組織系統圖

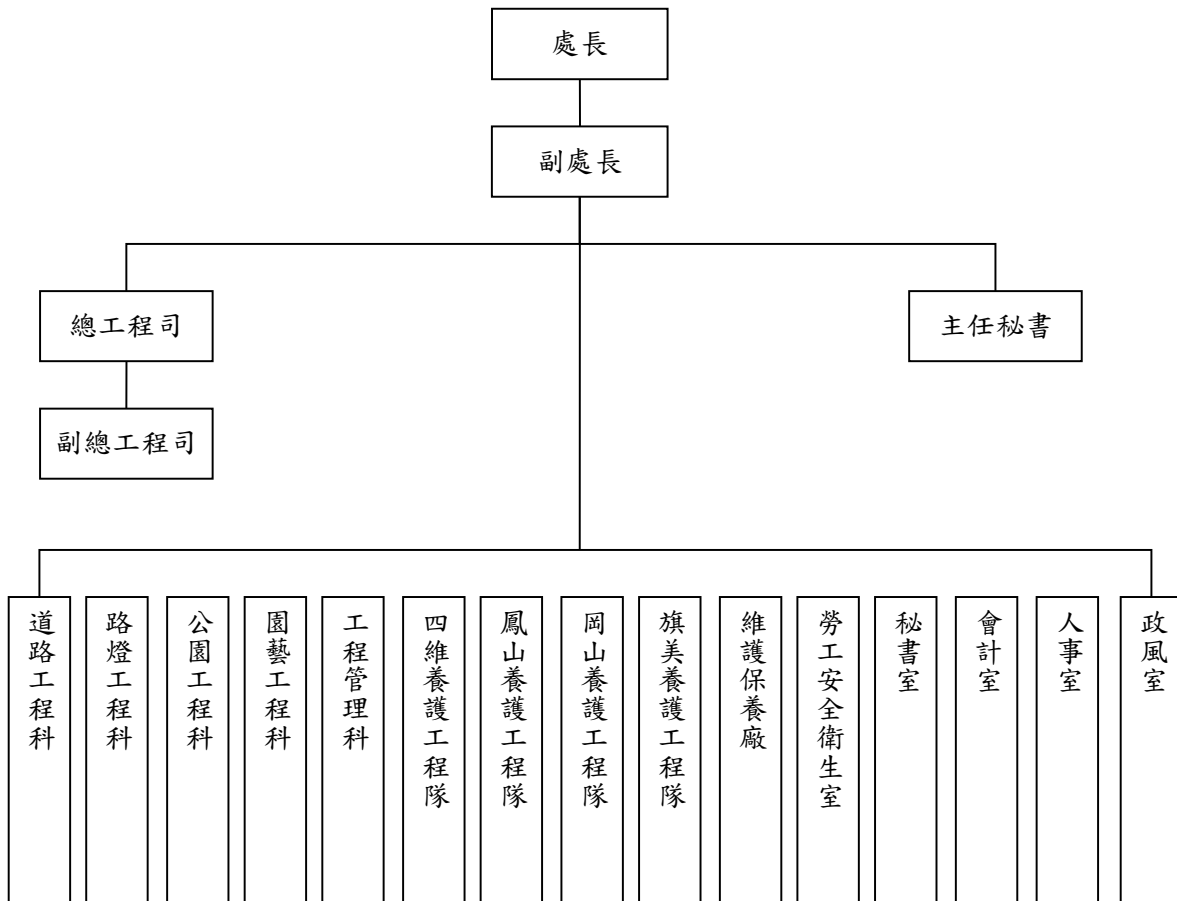

高雄市政府工務局養護工程處

預算總說明

中華民國110年度

員額編制表

類別	法定編制員額	本年度預算員額	上年度預算員額	與上年度預算員額比較增減
民意代表	0	0	0	0
職員	200	173	178	-5
警員	0	0	0	0
消防人員	0	0	0	0
技工	352	352	352	0
駕駛	124	124	124	0
工友	5	5	5	0

高雄市政府工務局養護工程處

歲入來源別預算表

中華民國110年度

單位：新臺幣千元

科 目				本年度 預算數	上年度 預算數	前年度 決算數	本年度與 上年度比較	說明	
款	項	目	節						名稱及編號
				合計	453,780	995,725	1,300,489	-541,945	
				經常門合計	453,780	994,806	1,300,489	-541,026	
02				04000000000 罰款及賠償收入	4,399	4,255	4,679	144	
	042			04070720000 高雄市政府工務局 養護工程處	4,399	4,255	4,679	144	
		01		04070720100 罰金罰鍰及怠金	820	4,255	4,655	-3,435	
			01	04070720101 罰金罰鍰	820	4,255	4,655	-3,435	1.違反高雄市樹木花草及公共設施毀損賠償自治條例規定250千元。 2.違反高雄市公園管理自治條例規定570千元。
			02	04070720300 賠償收入	3,579	-	24	3,579	
			01	04070720301 一般賠償收入	3,579	-	24	3,579	違反合約規定罰款。
03				05000000000 規費收入	6,638	4,490	7,639	2,148	
	049			05070720000 高雄市政府工務局 養護工程處	6,638	4,490	7,639	2,148	
		01		05070720300 使用規費收入	6,638	4,490	7,639	2,148	
			01	05070720303 資料使用費	168	190	142	-22	收取招標圖說工本費。
			02	05070720306 場地設施使用費	6,470	4,300	7,497	2,170	1.借用綠地及公園等場地設施使用費2,340千元。 2.懸掛旗幟廣告物於燈桿使用費1,980千元。 3.公園埋設地下物或架設地上物使用費2,150千元。
04				07000000000 財產收入	59,755	47,124	61,970	12,631	
	053			07070720000 高雄市政府工務局 養護工程處	59,755	47,124	61,970	12,631	
		01		07070720100 財產孳息	58,483	45,749	58,795	12,734	

高雄市政府工務局養護工程處

歲入來源別預算表

中華民國110年度

單位：新臺幣千元

科 目				本年度 預算數	上年度 預算數	前年度 決算數	本年度與 上年度比較	說明			
款	項	目	節						名稱及編號		
06	046		01	07070720103 租金收入	58,483	45,749	58,795	12,734	1.出租市有土地租金55,814千元。 2.市有財產被占用收取使用補償金2,669千元 變賣已報廢財產、應用物品之剩餘、廢棄物品等收入。		
			02	07070720500 廢舊物資售價	1,272	1,375	3,175	-103			
			01	07070720501 廢舊物資售價	1,272	1,375	3,175	-103			
				09000000000 補助及協助收入	291,202	828,395	1,083,411	-537,193			
				09070720000 高雄市政府工務局 養護工程處	291,202	828,395	1,083,411	-537,193			
			01	09070720100 上級政府補助收入	291,202	828,395	1,083,411	-537,193			
			01	09070720102 計畫型補助收入	291,202	828,395	1,083,411	-537,193			
			07	037		10000000000 捐獻及贈與收入	45,359	68,852		101,135	-23,493
					10070720000 高雄市政府工務局 養護工程處	45,359	68,852	101,135		-23,493	
			01		10070720100 捐獻收入	45,359	68,852	101,135		-23,493	
08	055	01	01	10070720101 一般捐獻	45,359	68,852	101,135	-23,493	台灣電力股份有限公司捐助。		
				12000000000 其他收入	46,427	41,690	41,655	4,737			
				12070720000 高雄市政府工務局 養護工程處	46,427	41,690	41,655	4,737			
			01	12070720200 雜項收入	46,427	41,690	41,655	4,737			
		01	12070720201 收回以前年度 歲出	-	-	213	-				

高雄市政府工務局養護工程處

歲入來源別預算表

中華民國110年度

單位：新臺幣千元

科 目				本年度 預算數	上年度 預算數	前年度 決算數	本年度與 上年度比較	說明	
款	項	目	節						名稱及編號
01	005	01	02	12070720210 其他雜項收入	46,427	41,690	41,442	4,737	1.收回以前年度歲出、躉售太陽能電價及其他偶發事項收入3,834千元。 2.路面AC刨除剩餘價值收入42,593千元。
				資本門合計	-	919	-	-919	
				07000000000 財產收入	-	919	-	-919	
				07070720000 高雄市政府工務局 養護工程處	-	919	-	-919	
				07070720200 財產售價	-	919	-	-919	
		01	01	07070720201 土地售價	-	919	-	-919	

高雄市政府工務局養護工程處

歲出機關別預算表

經資門併計

中華民國110年度

單位：新臺幣千元

科 目				名稱及編號	本年度 預算數	上年度 預算數	前年度 決算數	本年度與 上年度比較	說 明
款	項	目	節						
07				00070000000 高雄市政府工務局主 管	3,003,715	3,430,810	3,743,008	-427,095	
	003			00070720000 高雄市政府工務局 養護工程處	3,003,715	3,430,810	3,743,008	-427,095	
		01		58070720100 一般行政	464,230	465,815	459,020	-1,585	
			01	58070720101 行政管理	391,237	394,624	384,487	-3,387	本年度預算數之內容與上年度之比較如下： 1.人員維持費391,069千元，較上年度核實減列人事費3,387千元。 2.基本行政工作維持費168千元，與上年度同。
			02	58070720102 業務管理	72,993	71,191	74,533	1,802	本年度預算數72,993千元，較上年度增列地價稅及車輛購置等經費1,802千元。
		02		58070720600 維護保養廠管理	1,358	1,558	1,202	-200	
			01	58070720601 機械車輛保養 廠管理	1,358	1,558	1,202	-200	本年度預算數1,358千元，較上年度減列電費200千元。
		03		58070720700 公共設施養護	2,538,127	2,963,437	3,282,786	-425,310	
			01	58070720704 公共設施養護 及改善	2,538,127	2,963,437	3,282,786	-425,310	本年度預算數較上年度減列425,310千元，包括： 一、業務費448,823千元，較上年度減列電費、營建署補助及台電認養公園委外清潔綠化等經費85,000千元。 二、設備及投資2,077,850千元，較上年度減列334,440千元，本年度編列項目如下： 1.灣子內05公05開關工程(第18期)54,858千元。 2.三民區覆鼎金雙湖森林公園開關工程(第5期)41,000千元。 3.提升道路品質計畫(內政部)亮點型-九如二路(民族一路至博愛一路)供給管線及人行環境改善工程32,927千元。 4.補助地方政府強化地方工業區公共設施補助方案及設置平價產業園區補助方案-第一階段-臨海工業區市管道路改善計畫(中山沿海路)60,732千元。 5.補助地方政府強化地方工業區公共設施補助方案及設置平價產業園區補助方案-第二階段-臨海工業區聯外市管道路改善計畫(中山沿海

高雄市政府工務局養護工程處

歲出機關別預算表

經資門併計

中華民國110年度

單位：新臺幣千元

科 目				本年度 預算數	上年度 預算數	前年度 決算數	本年度與 上年度比較	說 明
款	項	目	節					
								路)104,268千元。 6.提升道路品質建設計畫(公路系統)108年度第3次審議政策輔導型核定補助旗山區高91線及杉林區高129線等3案道路改善工程109,569千元。 7.提升道路品質建設計畫(公路系統)109年度第3次審議政策輔導型核定補助內門區高120線(0K+000~3K+700)等3案道路改善工程36,554千元。 8.重要道路及橋梁等公共設施改善工程先期作業費2,151千元。 9.道路交通安全改善工程372,535千元。 10.改善道路交通及橋隧工程441,550千元 11.都市計畫區6公尺以上道路側溝改善工程9,000千元。 12.道路橋隧人行道等公共設施改善工程10,137千元。 13.五甲國宅社區都市計畫公園、公園兼兒童遊戲場及綠帶改善工程48,980千元。 14.109年下半年至110年度改善公廁暨提升優質公廁推動計畫13,550千元。 15.全市公園、綠地、兒童遊戲場、道路景觀綠美化67,870千元。 16.現有公園設施改善工程164,940千元。 17.中安路北側綠地開闢工程44,580千元。 18.重要公園綠地開闢及公共設施工程先期作業費8,362千元。 19.公園綠地開闢工程拆除及廢棄物清運5,600千元。 20.道路橋樑節能照明改善工程56,000千元。 21.高雄市全面換裝節能(智能)路燈暨維護案230,000千元。 22.109年度林園區公共設施及景觀改善工程(發電協助金)5,406千元。 23.109年度永安等6區公共設施及景觀改善工程(發電協助金)39,953千元。 24.空地綠美化工程24,000千元。 25.營建工程空氣污染防制費1,000千元。 26.本市各區公共設施及景觀改善工程75,000千元。 27.公共設施維護及應急工程17,328千元。 三、獎補助費9,381千元，較上年度減列5,870千元，包括：

高雄市政府工務局養護工程處

歲出機關別預算表

經資門併計

中華民國110年度

單位：新臺幣千元

科 目				本年度 預算數	上年度 預算數	前年度 決算數	本年度與 上年度比較	說 明
款	項	目	節					
								1.新增補助那瑪夏區公所辦理高 134線道路經常性養護工程3,000千 元。 2.辦理濕地生態保育等補助經費 2,881千元，較上年度減列內政部 補助經費710千元。 3.上年度辦理107年8月豪雨公共設 施災後復建工程預算業已辦竣，所 列8,160千元如數減列。

高雄市政府工務局養護工程處
歲入項目說明提要與預算明細表

經常門

中華民國110年度

單位：新臺幣元

罰金罰鍰及怠金—罰金罰鍰

罰金罰鍰及怠金—罰金罰鍰

來源別子目及細目與編號	04070720101 罰金罰鍰及怠金-罰金罰鍰	承辦單位	各業務單位	預算金額	820千元
歲入項目說明	<p>一、項目內容： 市民毀損本市管轄區域內所有道路、綠地、公園、苗圃之樹木、花草及其相關公共設施等罰款。</p> <p>二、法令依據： 1.依據高雄市樹木花草及公共設施毀損賠償自治條例。 2.依據高雄市公園管理自治條例。</p>				

科目名稱及編號	單位	數量	單價	預算數	說明及收入依據
合計				820,000	
04070720101 罰金罰鍰	年	1	250,000	250,000	依據高雄市樹木花草及公共設施毀損賠償自治條例辦理。
	年	1	570,000	570,000	依據高雄市公園管理自治條例辦理。

高雄市政府工務局養護工程處
歲入項目說明提要與預算明細表

經常門

中華民國110年度

單位：新臺幣元

賠償收入——一般賠償收入	來源別子目及細目與編號	04070720301 賠償收入-一般賠償收入	承辦單位	各業務單位	預算金額	3,579千元	賠償收入——一般賠償收入
	歲入項目說明	<p>一、項目內容： 依據本處合約規定各項罰款。</p> <p>二、法令依據： 依據本處合約規定辦理。</p>					
科目名稱及編號		單位	數量	單價	預算數	說明及收入依據	
合計					3,579,000		
04070720301 一般賠償收入		年	1	3,579,000	3,579,000	依據本處合約規定各項罰款。	

高雄市政府工務局養護工程處
歲入項目說明提要與預算明細表

經常門

中華民國110年度

單位：新臺幣元

使用規費收入—資料使用費

使用規費收入—資料使用費

來源別子目及細目與編號	05070720303 使用規費收入-資料使用費	承辦單位	秘書室	預算金額	168千元
-------------	-----------------------------	------	-----	------	-------

歲入項目說明	<p>一、項目內容： 承辦各項公共工程及代辦各項工程等招標圖說工本費。</p> <p>二、法令依據： 依據政府採購法29條暨施行細則28條之1辦理。</p>
--------	--

科目名稱及編號	單位	數量	單價	預算數	說明及收入依據
合計				168,000	
05070720303 資料使用費	年	1	168,000	168,000	招標圖說工本費收入。

高雄市政府工務局養護工程處
歲入項目說明提要與預算明細表

經常門

中華民國110年度

單位：新臺幣元

使用規費收入—場地設施使用費

使用規費收入—場地設施使用費

來源別子目及細目與編號	05070720306 使用規費收入-場地設施使用費	承辦單位	各養護工程隊	預算金額	6,470千元
歲入項目說明	<p>一、項目內容： 1.市民借用本市管轄區域內之綠地及公園等場地設施使用費。 2.市民設置懸掛旗幟廣告物於本市管轄區域內之路燈桿使用費。 3.高雄市公園埋設地下物或架設地上物使用費。</p> <p>二、法令依據： 1.依據高雄市公園管理自治條例。 2.依據高雄市路燈桿懸掛旗幟廣告物管理及收費辦法。 3.依據高雄市公園埋設地下物或架設地上物使用費及保證金收費標準。</p>				
科目名稱及編號	單位	數量	單價	預算數	說明及收入依據
合計				6,470,000	
05070720306 場地設施使用費	年	1	2,340,000	2,340,000	公園綠地場地設施使用費。
	年	1	1,980,000	1,980,000	路燈桿懸掛旗幟廣告物使用費。
	年	1	2,150,000	2,150,000	公園埋設地下物或架設地上物使用費。

高雄市政府工務局養護工程處
歲入項目說明提要與預算明細表

經常門

中華民國110年度

單位：新臺幣元

財產孳息
—
租金收入

財產孳息
—
租金收入

來源別子目及細目與編號	07070720103 財產孳息-租金收入	承辦單位	工程管理科	預算金額	58,483千元
-------------	--------------------------	------	-------	------	----------

歲入項目說明	<p>一、項目內容： 1.台灣電力股份有限公司等承租公園用地之租金收入。 2.本處管理市有地遭佔用收取使用補償金。</p> <p>二、法令依據： 依據高雄市市有財產管理自治條例第42條。</p>
--------	---

科目名稱及編號	單位	數量	單價	預算數	說明及收入依據
合計				58,483,000	
07070720103 租金收入	年	1	786,368	786,368	出租台電公司「鳳山區園尾段33地號」、「鳳山區園尾段77地號」、「鳳山區四甲段1地號」、及「鳳山區四甲段50地號」土地年租金收入。
	年	1	212,160	212,160	出租台電公司輸變電工程處南區施工處「鳳山區四甲段1地號」土地年租金收入。
	年	1	836,280	836,280	出租台灣自來水股份有限公司「前金區北金段1105地號」土地年租金收入。
	年	1	62,830	62,830	出租欣高石油氣股份有限公司「前金區博孝段95地號」等8筆土地年租金收入。
	年	1	8,797	8,797	出租天府宮「左營區左潭段1地號」土地年租金收入。
	年	1	6,720	6,720	出租高雄長庚紀念醫院「烏松區長庚段606地號」土地年租金收入。
	年	1	4,868	4,868	出租南鎮天然氣有限公司「小港區大業段949地號」土地年租金收入。
	年	1	21,600	21,600	出租台灣電力股份有限公司高屏供電區營運處「茄荳區崎漏段522-3地號內部份土地」土地年租金收入。
	年	1	53,873,983	53,873,983	高雄高爾夫球場委外經營案土

高雄市政府工務局養護工程處
歲入項目說明提要與預算明細表

經常門

中華民國110年度

單位：新臺幣元

財產孳息
— 租金收入

科目名稱及編號	單位	數量	單價	預算數	說明及收入依據
	年	1	2,669,394	2,669,394	地年租金收入。 依據本市市有財產管理自治條例收取使用補償金。

財產孳息
— 租金收入

高雄市政府工務局養護工程處
歲入項目說明提要與預算明細表

經常門

中華民國110年度

單位：新臺幣元

廢舊物資售價—廢舊物資售價

廢舊物資售價—廢舊物資售價

來源別子目及細目與編號	07070720501 廢舊物資售價-廢舊物資售價	承辦單位	秘書室	預算金額	1,272千元
-------------	------------------------------	------	-----	------	---------

歲入項目說明	<p>一、項目內容： 包含變賣已報廢財產、應用物品之剩餘、廢棄物品等收入。</p> <p>二、法令依據： 依據高雄市市有財產管理自治條例第53條辦理。</p>
--------	---

科目名稱及編號	單位	數量	單價	預算數	說明及收入依據
合計				1,272,000	
07070720501 廢舊物資售價	年	1	1,272,000	1,272,000	變賣已報廢財產、應用物品之剩餘、廢棄物品等收入。

高雄市政府工務局養護工程處
歲入項目說明提要與預算明細表

經常門

中華民國110年度

單位：新臺幣元

上級政府補助收入—計畫型補助收入

上級政府補助收入—計畫型補助收入

來源別子目及細目與編號	09070720102 上級政府補助收入-計畫型補助收入	承辦單位	各業務單位	預算金額	291,202千元
歲入項目說明	一、項目內容： 內政部109年核定補助「109年度永安重要濕地環境調查研究與濕地保育利用計畫」等12項。				
	二、法令依據： 依據中央對直轄市及縣(市)政府補助辦法第18條。				
科目名稱及編號	單位	數量	單價	預算數	說明及收入依據
合計				291,202,000	
09070720102 計畫型補助收入	年	1	580,000	580,000	內政部109年2月5日內授營濕字第1090801563號函核定補助「109年度永安重要濕地環境調查研究與濕地保育利用計畫」(補辦預算)。
	年	1	580,000	580,000	內政部109年2月5日內授營濕字第1090801563號函核定補助「109年度援中港濕地生態監測與環教推廣暨保育利用計畫」(補辦預算)。
	年	1	580,000	580,000	內政部109年2月5日內授營濕字第1090801563號函核定補助「109年度茄萣濕地生態保育與監測暨環境教育推廣計畫」(補辦預算)。
	年	1	35,160,000	35,160,000	經濟部工業局108年9月9日工地字第10800914931號函核定調整「補助地方政府強化地方工業區公共設施補助方案及設置平價產業園區補助方案-第一階段-臨海工業區市管道路改善計畫(中山沿海路)」總補助經費為405,390,000元，分3年編列預算，108年度編列113,100,000元，109年度編列257,130,000元，本年度編列35,160,000元(補辦預算)。
	年	1	85,500,000	85,500,000	經濟部工業局108年9月9日工地字第10800914931號函核定調整「補助地方政府強化地方工業區公共設施補助方案及設

高雄市政府工務局養護工程處
歲入項目說明提要與預算明細表

經常門

中華民國110年度

單位：新臺幣元

上級政府補助收入—計畫型補助收入

上級政府補助收入—計畫型補助收入

科目名稱及編號	單位	數量	單價	預算數	說明及收入依據
	年	1	25,705,000	25,705,000	置平價產業園區補助方案-第二階段-臨海工業區聯外市管道路改善計畫(中山沿海路)總補助經費為345,030,000元,分3年編列預算,108年度編列189,900,000元,109年度編列69,630,000元,本年度編列85,500,000元(補辦預算)。
	年	1	31,855,000	31,855,000	交通部公路總局108年9月19日路規計字第1080111682號函核定補助「提升道路品質建設計畫(公路系統)108年度第3次審議政策輔導型--旗山區高91線及杉林區高129線道路改善工程」(補辦預算)。
	年	1	32,288,000	32,288,000	交通部公路總局108年9月19日路規計字第1080111682號函核定補助「提升道路品質建設計畫(公路系統)108年度第3次審議政策輔導型--內門區高121線、大樹區高145線及仁武區高55線道路改善工程」(補辦預算)。
	年	1	9,484,000	9,484,000	交通部公路總局109年4月10日路規計字第1090042211號函核定補助「提升道路品質建設計畫(公路系統)109年度第3次審議政策輔導型--內門區高120線(0K+000~3K+700)道路改善工程」(補辦預算)。
	年	1	14,604,000	14,604,000	交通部公路總局109年4月10日路規計字第1090042211號函核定補助「提升道路品質建設計畫(公路系統)109年度第3次審議政策輔導型--田寮區高14線(6K+900~8K+710)、阿蓮區高14-1線(0K+000~1K+250)道路改善工程」(補辦預算)。
	年	1	5,886,000	5,886,000	交通部公路總局109年4月10日路規計字第1090042211號函核

高雄市政府工務局養護工程處
歲入項目說明提要與預算明細表

經常門

中華民國110年度

單位：新臺幣元

上級政府補助收入—計畫型補助收入

科目名稱及編號	單位	數量	單價	預算數	說明及收入依據
	年	1	48,980,000	48,980,000	定補助「提升道路品質建設計畫(公路系統)109年度第3次審議政策輔導型--仁武區市道186暨高52-1及高54線道路改善工程」(補辦預算)。 內政部109年1月6日台內營字第1080823965號函核定補助「五甲國宅社區都市計畫公園、公園兼兒童遊戲場及綠帶改善工程」(補辦預算)。

上級政府補助收入—計畫型補助收入

高雄市政府工務局養護工程處
歲入項目說明提要與預算明細表

經常門

中華民國110年度

單位：新臺幣元

捐獻收入——一般捐獻

捐獻收入——一般捐獻

來源別子目及細目與編號	10070720101 捐獻收入-一般捐獻	承辦單位	各業務單位	預算金額	45,359千元
-------------	--------------------------	------	-------	------	----------

歲入項目說明	<p>一、項目內容：林園、永安、茄萣、湖內、路竹、岡山、彌陀等7區公共設施及景觀改善工程等2項。</p> <p>二、法令依據：1.依據台灣電力股份有限公司促進電力開發協助金執行要點。 2.依據中央政府附屬單位預算執行要點。</p>
--------	---

科目名稱及編號	單位	數量	單價	預算數	說明及收入依據
合計				45,359,000	
10070720101 一般捐獻	年	1	5,406,000	5,406,000	台電公司促進電力發展營運協助金審議委員會109年4月10日(109)協准建字第010089號核准通知單核定捐助「109年度林園區公共設施及景觀改善工程(發電協助金)」(回饋金收支對列補辦預算)。
	年	1	39,953,000	39,953,000	台電公司促進電力發展營運協助金審議委員會109年4月10日(109)協准建字第010091號核准通知單核定捐助「109年度永安等6區公共設施及景觀改善工程(發電協助金)」(回饋金收支對列補辦預算)。

高雄市政府工務局養護工程處
歲入項目說明提要與預算明細表

經常門

中華民國110年度

單位：新臺幣元

雜項收入—其他雜項收入

來源別子目及 細目與編號	12070720210 雜項收入-其他雜項收入	承辦單位	各業務單位	預算金額	46,427千元
-----------------	----------------------------	------	-------	------	----------

雜項收入—其他雜項收入

歲入項目說明	一、項目內容： 1.路面AC刨除剩餘價值收入。 2.收回以前年度歲出、躉售太陽能電費及其他偶發事項收入。				
	二、法令依據： 依據財政收支劃分法第29條。				

科目名稱及編號	單位	數量	單價	預算數	說明及收入依據
合計				46,427,000	
12070720210 其他雜項收入	年	1	3,834,000	3,834,000	收回以前年度歲出、躉售太陽能電價及其他偶發事項收入。
	年	1	42,593,000	42,593,000	路面AC刨除剩餘價值收入。

高雄市政府工務局養護工程處

歲出計畫說明提要與各項費用明細表

中華民國110年度

單位：新臺幣元

一般行政—行政管理	業務計畫及工作計畫 名稱與編號	58070720101 一般行政-行政管理	承辦 單位	秘書室、人事室	預算 金額	391,237千元	一般行政—行政管理
	歲出計畫說明	<p>一、計畫內容： 辦理一般行政管理事項以配合業務推展。</p> <p>二、預期成果： 行政與業務配合，增進工作效率。</p>					
分支計畫及用途別科目		單位	數量	單價	預算數	說 明	
合計					391,237,000	市款391,237,000元	
01行政業務					391,237,000	市款391,237,000元	
1000 人事費					391,069,000	市款391,069,000元	
1015 法定編制人員待遇		年	1	95,609,844	95,609,844	職員待遇(詳人事費彙計表)。	
1020 約聘僱人員待遇		年	1	3,574,000	3,574,000	約聘人員9人薪津(詳人事費彙計表)。	
1025 技工及工友待遇		年	1	4,676,000	4,676,000	約僱人員12薪津(詳人事費彙計表)。	
1030 獎金		年	1	66,959,858	66,959,858	職員工考績及年終工作獎金(詳人事費彙計表)。	
		年	1	447,000	447,000	約聘人員9人年終工作獎金(詳人事費彙計表)。	

高雄市政府工務局養護工程處

歲出計畫說明提要與各項費用明細表

中華民國110年度

單位：新臺幣元

分支計畫及用途別科目	單位	數量	單價	預算數	說 明
1035 其他給與	年	1	584,000	584,000	約僱人員12人年終工作獎金(詳人事費彙計表)。
				2,285,004	
	年	1	1,852,004	1,852,004	休假補助(詳人事費彙計表)。
	年	1	320,000	320,000	約聘僱人員21人休假補助(詳人事費彙計表)。
	年	1	113,000	113,000	約聘僱人員21人慰勞假補助費。
1040 加班值班費				16,947,389	
	年	1	16,947,389	16,947,389	不休假加班費(詳人事費彙計表)。
1050 退休離職儲金				445,000	
	年	1	239,000	239,000	約聘人員9人離職儲金(詳人事費彙計表)。
	年	1	206,000	206,000	約僱人員12人離職儲金(詳人事費彙計表)。
1055 保險				35,376,840	
	年	1	382,000	382,000	約聘僱人員21人健保費(詳人事費彙計表)。
	年	1	15,376,350	15,376,350	職員工健保費(詳人事費彙計表)。
	年	1	3,686,250	3,686,250	職員公保費(詳人事費彙計表)。
	年	1	681,000	681,000	約聘僱人員21人勞保費(詳人事費彙計表)。
	年	1	15,251,240	15,251,240	職工勞保費(詳人事費彙計表)。
2000 業務費				168,000	市款168,000元
2093 特別費				168,000	
	人x月	1 x 12	14,000	168,000	首長特別費。

高雄市政府工務局養護工程處

歲出計畫說明提要與各項費用明細表

中華民國110年度

單位：新臺幣元

一般行政 — 業務管理	業務計畫及工作計畫 名稱與編號	58070720102 一般行政-業務管理	承辦 單位	工程管理科、秘書室、人事室、會計室、政風室	預算 金額	72,993千元	一般行政 — 業務管理
歲 出 計 畫 說 明	<p>一、計畫內容：</p> <ol style="list-style-type: none"> 1.辦理本處公文收發、檔案管理、出納、管考等業務事項。 2.公務車及工程卡車等統一管理、調派使用、保養修護、油料管理等行政。 3.土地管理及公有財產維護。 4.購置電腦、工作軟體等資訊設備。 5.依照有關規定辦理歲計、會計、統計事項。 6.依照有關規定辦理人事任免、遷調等業務。 7.依照有關規定辦理政風業務事項。 <p>二、預期成果： 行政與業務配合，順利完成工作。</p>						
分支計畫及用途別科目		單位	數量	單價	預算數	說 明	
合計					72,993,000	市款72,993,000元	
07一般業務					72,993,000	市款72,993,000元	
1000 人事費					149,000	市款149,000元	
1040 加班值班費					149,000		
		年	1	41,000	41,000	辦理總務、研考等業務加班費。	
		年	1	78,000	78,000	府會連絡人員職務加班費。	
		年	1	10,000	10,000	辦理歲計、會計、統計事項加班費。	
		年	1	17,000	17,000	辦理人事任免、遷調等業務加班費。	
		年	1	3,000	3,000	辦理政風業務事項加班費。	
2000 業務費					69,866,000	市款69,866,000元	
2003 教育訓練費					78,014		
		年	1	78,014	78,014	現職員工赴外研習課程所需補貼之教材、膳宿及交通等費用。	

高雄市政府工務局養護工程處

歲出計畫說明提要與各項費用明細表

中華民國110年度

單位：新臺幣元

一般行政
—
業務管理

一般行政
—
業務管理

分支計畫及用途別科目	單位	數量	單價	預算數	說 明
2009 通訊費	年	1	228,537	228,537	郵資、電話及網路通訊費。
2012 土地租金	年	1	35,317,863	35,317,863	為配合市政建設辦理工程開關、土地綠美化，所需土地租賃費用： 1.中油公司所管獅甲段506地號等6筆土地租金約1,239,311元。 2.擴建路(前鎮街-大華路)人行環境及自行車道建置工程租用鐵路局土地租金約338,990元。 3.承租台糖公司苓雅公23苓雅區衛武段945-3地號等4筆土地租金約2,113,953元。 4.仁武區仁春段1136、1530、1536地號土地租金約6,589,644元。 5.燕巢區瓊安段404、406地號土地租金約61,469元。 6.岡山區街尾崙段1011地號土地租金約16,044元。 7.仁武區仁春段1533地號土地租金約376,668元。 8.鳥松區大華段405號等5筆土地租金約1,948,177元。 9.鳳山區新甲段1256-29地號等7筆土地約202,167元。 10.承租教育部鼓山區青海段260地號等7筆土地租金約20,998,693元。 11.台糖岡山區大智段95地號等10筆土地租金約882,354元。 12.大苓地區中鋼支線鐵道綠廊第二期工程台鐵所有小港區大業段936地號等16筆土地租金約548,815元。 13.旗山區旗尾段2475地號土地租金約1,578元。
2021 其他業務租金	年	1	80,000	80,000	車輛租金。
2024 稅捐及規費	年	1	2,179,093	2,179,093	牌照稅及燃料使用費(詳公務車輛明細表)。
	年	1	21,777,000	21,777,000	本處經管土地地價稅。

高雄市政府工務局養護工程處

歲出計畫說明提要與各項費用明細表

中華民國110年度

單位：新臺幣元

一般行政—業務管理

一般行政—業務管理

分支計畫及用途別科目	單位	數量	單價	預算數	說 明
2027 保險費	年	1	114,300	114,300	車輛檢驗費(詳公務車輛明細表)。
				924,188	
2051 物品	年	1	924,188	924,188	車輛保險費(詳公務車輛明細表)。
				4,021,165	
2054 一般事務費	年	1	21,165	21,165	購置公務用之各項事務用品。
	年	1	4,000,000	4,000,000	油料(詳公務車輛明細表)。
				677,778	
	年	1	280,810	280,810	辦理研考、總收發、出納、勞(公、健)保、檔案、車輛管理、財產統計用表報印刷、裝訂、宣導及相關行政費用。
	年	1	109,500	109,500	公務人員健康檢查。 1.3500元20人。 2.7900元5人。
	年	1	67,744	67,744	辦理會計業務相關行政費用。
	年	1	26,300	26,300	辦理人事業務相關行政費用。
	年	1	39,000	39,000	辦理政風業務相關行政費用。
	年	1	100,000	100,000	辦理職業安全衛生業務所需相關行政費用。
	年	1	54,424	54,424	退休人員紀念品。
2063 房屋建築養護費				67,280	
	年	1	67,280	67,280	辦公廳舍及倉庫所需之維護及修繕費用。
2066 車輛及辦公器具養護費				4,368,214	
	年	1	4,361,814	4,361,814	車輛養護費(詳公務車輛明細表)。
2072 國內旅費	年	1	6,400	6,400	辦公設備養護費。
				32,568	
	年	1	32,568	32,568	開會、洽公等出差旅費。
3000 設備及投資				1,328,000	市款1,328,000元
3025 運輸設備費				1,064,000	

高雄市政府工務局養護工程處

歲出計畫說明提要與各項費用明細表

中華民國110年度

單位：新臺幣元

分支計畫及用途別科目	單位	數量	單價	預算數	說 明
3030 資訊軟硬體設備費	輛	1	450,000	450,000	小貨車。
	輛	1	544,000	544,000	小客車。
	輛	1	70,000	70,000	輕型電動機車。
	部	12	22,000	264,000	個人電腦。
4000 獎補助費				1,650,000	市款1,650,000元
4085 獎勵及慰問				1,650,000	
	人x年	275 x 1	6,000	1,650,000	退休人員262人、遺族13人等三節慰問金。

高雄市政府工務局養護工程處

歲出計畫說明提要與各項費用明細表

中華民國110年度

單位：新臺幣元

維護保養廠管理—機械車輛保養廠管理

維護保養廠管理—機械車輛保養廠管理

業務計畫及工作計畫名稱與編號	58070720601 維護保養廠管理-機械車輛保養廠管理	承辦單位	維護保養廠	預算金額	1,358千元
歲出計畫說明	<p>一、計畫內容： 配合本處自辦養護工程需要路面、路燈及公園維護工程機械車輛機具之維護修理。</p> <p>二、預期成果： 使各種車輛、機械、機具發揮效能，以利推展養護工程。</p>				
用途別科目	單位	數量	單價	預算數	說 明
合計				1,358,000	市款1,358,000元
1000 人事費				57,000	市款57,000元
1040 加班值班費	年	1	57,000	57,000	超時加班費。
2000 業務費				1,301,000	市款1,301,000元
2006 水電費	年	1	47,725	47,725	保養大樓及維護保養廠等水費。
	年	1	1,049,275	1,049,275	保養大樓及維護保養廠等電費。
2009 通訊費	年	1	25,026	25,026	電話費。
2051 物品	年	1	18,300	18,300	辦公用品、維護人員工作服、安全鞋(含工作鞋)及各種事務用品。
2054 一般事務費				51,207	

高雄市政府工務局養護工程處

歲出計畫說明提要與各項費用明細表

中華民國110年度

單位：新臺幣元

用途別科目	單位	數量	單價	預算數	說 明
2063 房屋建築養護費	年	1	51,207	51,207	印製各項資料表冊及相關行政費用。
	年	1	38,400	38,400	保養大樓、維護廠房及庫房等修繕維護費用。
2069 設施及機械設備養護費	年	1	66,160	66,160	機具儀器設備、冷氣機養護、焊接用氧氣乙炔、防火設施等維修費。
	年	1	4,907	4,907	開會、洽公等出差旅費。
2072 國內旅費	年	1	4,907	4,907	

維護保養廠管理
—
機械車輛保養廠管理

維護保養廠管理
—
機械車輛保養廠管理

高雄市政府工務局養護工程處

歲出計畫說明提要與各項費用明細表

中華民國110年度

單位：新臺幣元

公共設施養護—公共設施養護及改善 歲出計畫說明	業務計畫及工作計畫名稱與編號 58070720704 公共設施養護-公共設施養護及改善	承辦單位 各業務單位	預算金額 2,538,127千元	公共設施養護—公共設施養護及改善 一、計畫內容： 1.辦理全市道路交通及橋隧各項養護及改善工程保障市民財產生命安全，增設街路巷牌(含英譯牌面)營造本市加速國際化。 2.辦理全市公園綠地行道樹之管理及公共設施養護、開關及綠化等工程、改善及增設老舊公園內各項設施。 3.辦理本市橋梁、道路、人行道、公園等夜間照明改善及維護。 4.委託區公所或自行辦理市區道路、路燈、公園綠美化等設施及景觀改善工程。 二、預期成果： 使市民擁有公共安全、衛生優質生活環境，優良居住品質。	
用途別科目	單位	數量	單價	預算數	說 明
合計				2,538,127,000	市款2,201,566,000元，收支併列336,561,000元
1000 人事費				2,073,000	市款2,073,000元
1040 加班值班費				2,073,000	
	年	1	265,000	265,000	辦理道路養護超時加班費。
	年	1	455,973	455,973	辦理路燈裝護超時加班費。
	年	1	795,000	795,000	辦理公園綠地行道樹等公共設施維護超時加班費。
	年	1	557,027	557,027	路燈巡視、檢修、職工夜間上班外勤夜點費。
2000 業務費				448,823,000	市款448,823,000元
2006 水電費				214,839,681	
	年	1	4,855,602	4,855,602	全市路(園)燈、公園、苗圃、地下道、隧道等水費。
	年	1	209,984,079	209,984,079	全市路(園)燈、公園、苗圃、地下道、隧道等電費(其中20,534,000元為運用交通部分配汽車燃料使用費道路交通安全經費)。

高雄市政府工務局養護工程處

歲出計畫說明提要與各項費用明細表

中華民國110年度

單位：新臺幣元

用途別科目	單位	數量	單價	預算數	說 明
2009 通訊費	年	1	405,250	405,250	郵資、電話及網路通訊費。
				405,250	
2027 保險費	年	1	22,464	22,464	工務志工保險費。
	年	1	500,000	500,000	依據「參與依災害防救法所定災害之救災及災後復健重建工作具有高度危險性人員」辦理投保意外險。
2033 臨時人員酬金	年	1	419,403	419,403	臨時技術工1人之薪津、年終工作獎金(含勞、健保費、勞退金)、不休假加班費及配合災害復舊及例假日出勤加班費。
	年	1	1,341,000	1,341,000	鳳山區辦理公園維護清潔臨時人員之薪津、年終工作獎金(含勞、健保費、勞退金)、不休假加班費及配合災害復舊及例假日出勤加班費。
2036 按日按件計資酬金	年	1	89,008	89,008	委託專家學者出席各項專業諮詢及訓練之出席、審查及鐘點費。
				89,008	
2039 委辦費	年	1	1,920,000	1,920,000	公園綠地登革熱防疫委外行政人力機具車輛辦理孳生源檢查及清除、除草修剪喬灌木、緊急噴藥及相關防治作業。
				1,920,000	
2051 物品	年	1	95,000	95,000	購置環境衛生用藥殺蟲劑(含生物製劑等及特殊環境用藥)，以執行登革熱緊急噴藥及水溝防治工作，配合防堵圈做法，實施化學防治，防堵登革熱疫情擴散蔓延。
	年	1	95,000	95,000	用於購置清除、防治公園綠地登革熱孳生源工具物品、文具紙張、口罩、手套、防蚊器具及相關雜支。
	年	1	94,343	94,343	辦理養護作業所需用具、工作服(鞋)及辦公用品等相關費

高雄市政府工務局養護工程處

歲出計畫說明提要與各項費用明細表

中華民國110年度

單位：新臺幣元

公共設施養護—公共設施養護及改善

公共設施養護—公共設施養護及改善

用途別科目	單位	數量	單價	預算數	說 明
2054 一般事務費				13,160,550	用。
	年	1	1,405,318	1,405,318	各公園、綠地行道樹苗木補植、病蟲害防治及照明檢修等養護資材及相關雜支等費用。
	年	1	531,734	531,734	各類表冊印刷、裝訂及執行業務所需之相關費用。
	年	1	10,124,000	10,124,000	本市中都濕地公園、凹仔底森林公園、右昌森林公園、新光公園、崗山仔公園及衛武營都會公園等重點公園、綠地之解說中心、吊橋、設備等公共設施及民眾安全維護等保全費用。
	年	1	147,796	147,796	工務志工訓練(基礎、特殊)費(含場地費用、文書雜支等費用)。
	年	1	608,198	608,198	工務志工誤餐費。
	年	1	343,504	343,504	重點公園行銷宣導、導覽解說、志工培訓、紀念品製作等費用。
2066 車輛及辦公器具養護費				165,376	
	年	1	165,376	165,376	辦公器具保養維修等費用。
2069 設施及機械設備養護費				215,134,628	
	年	1	2,782,427	2,782,427	道路、橋隧、人行道、自行車道及景觀等各項設施巡查、養護費用。
	年	1	36,000,129	36,000,129	公園、隧道照明機電及人行地下道照明維護。
	年	1	176,352,072	176,352,072	全市公園、綠地、兒童遊戲場、濕地、安全島等公共設施巡查、修繕維護、環境清潔維護、花木修整、挖(除)雜草及景觀綠美化等費用。
2072 國內旅費				453,999	
	年	1	453,999	453,999	開會、洽公等出差旅費。
2081 運費				87,298	
	年	1	87,298	87,298	機具調度及購置材料搬運。

高雄市政府工務局養護工程處

歲出計畫說明提要與各項費用明細表

中華民國110年度

單位：新臺幣元

公共設施養護—公共設施養護及改善

公共設施養護—公共設施養護及改善

用途別科目	單位	數量	單價	預算數	說 明
3000 設備及投資				2,077,850,000	市款1,743,029,000元，收支併列334,821,000元
3005 土地				95,858,000	
	式	1	54,858,000	54,858,000	灣子內05公05開關工程(第18期)： 1.延續性工程。 2.本公園總面積約9.62公頃，開關總經費約20億9,880萬3千元，86-109年度已編列14億4,830萬8千元，辦理土地補償及開關，未開關部分於爾後年度繼續編列。 3.本公園樣仔林埤部分，土地大部分為農田水利會管有，經與農田水利會協商，同意本府一次開關，於97年度完成濕地公園關建，土地款計6億6,502萬元，扣除98年度支付10,000千元，自99年度起須支付6億5,502萬元，分12期(99-110)支付；99年度支付100,000千元(其中農田水利會54,858千元，餘為已開關私有地土地款)，100年度至102年度各支付54,858千元(含工作費)，103年度核列土地補償費14,858千元，不足40,000千元。104年度續編列土地補償費94,858千元(含103年度不足款40,000千元)。105-109年度各編列第8-12年土地補償費54,858千元。 4.本年度續編列農田水利會第13年土地補償費54,858千元(使用高雄市政府擴大及變更高雄市都市計畫區容積移轉代金)。 5.不足款爾後年度續編列。 (1)補償費54,585,000元 (2)工作費273,000元
	式	1	41,000,000	41,000,000	三民區覆鼎金雙湖森林公園開關工程(第5期)： 1.延續性工程。 2.三民區覆鼎金公墓變更案於104年1月13日公告發布實施，變更26.41公頃為公園用地(含公園兼墳墓用地0.64公頃)，土地除為高雄市殯葬管理處管有外，尚有私有地(面積約1.1338公頃)。 3.本公園基地內公有地部分之

高雄市政府工務局養護工程處

歲出計畫說明提要與各項費用明細表

中華民國110年度

單位：新臺幣元

公共設施養護—公共設施養護及改善

公共設施養護—公共設施養護及改善

用途別科目	單位	數量	單價	預算數	說 明
3015 公共建設及設施費	式	1	32,927,000	1,981,992,000 32,927,000	墳墓遷葬及補償，由本府民政局殯葬管理處辦理，私有地部分則由本處編列土地及地上物補償費，預估開闢總經費約424,961千元。 4.本處配合民政局殯葬管理處遷葬計畫，計畫分5年取得土地(106-110)，逐步完成公園開闢。105年度編列5,000千元辦理整體規劃設計。106年度編列工程款21,000千元，完成A區工程及第1期土地款21,361千元；107年度編列第2期土地款及地上物補償費計61,000千元，並經市府核可由其他既有經費支付第3期土地款34,200千元；109年度編列第4期土地款35,000千元及內政部補助辦理城鎮之心工程計畫-金澄雙湖森林公園門戶計畫工程費206,400千元。 5.本年度續編列第5期土地款41,000千元(使用高雄市政府擴大及變更高雄市都市計畫區容積移轉代金)。 (1)補償費40,797,000元 (2)工作費203,000元
	式	1	60,732,000	60,732,000	內政部營建署提升道路品質計畫(內政部)亮點型計畫補助辦理108年至109年「九如二路(民族一路至博愛一路)供給管線及人行環境改善工程」計畫總經費3億6,585萬4千元(中央補助3億元，配合款6,585萬4千元)。108年度編列1億8,292萬7千元(中央補助款1億5千元，配合款3,292萬7千元)，109年度編列1億5,000萬元(中央補助)，本年度編列3,292萬7千元(配合款)(補辦預算)。 1.施工費30,634,000元 2.服務費2,023,000元 3.工管費270,000元 經濟部工業局補助地方政府強化地方工業區公共設施補助方案及設置平價產業園區補助方案-第一階段-臨海工業區市管道路改善計畫(中山沿海路)總經費為5億1,223萬2千元(中央補助：4億539萬元、配合款：1億684萬2千元)。108年度編

高雄市政府工務局養護工程處

歲出計畫說明提要與各項費用明細表

中華民國110年度

單位：新臺幣元

公共設施養護—公共設施養護及改善

公共設施養護—公共設施養護及改善

用途別科目	單位	數量	單價	預算數	說 明
	式	1	104,268,000	104,268,000	1億4,703萬元，109年度3億447萬元。本年度編列6,073萬2千元(中央補助：3,516萬元、配合款：2,557萬2千元)(補辦預算)。 1.施工費57,233,000元 2.服務費2,758,000元 3.工管費741,000元
	式	1	109,569,000	109,569,000	經濟部工業局補助地方政府強化地方工業區公共設施補助方案及設置平價產業園區補助方案-第二階段-臨海工業區聯外市管道路改善計畫(中山沿海路)總經費為4億2,076萬8千元(中央補助：3億4,503萬元、配合款：7,573萬8千元)，108年度編列2億4,687萬元，109年度編列6,963萬元，本年度編列1億426萬8千元(其中中央補助：8,550萬元、配合款：1,876萬8千元)(補辦預算)。 1.施工費98,404,000元 2.服務費4,733,000元 3.工管費1,131,000元
	式	1	36,554,000	36,554,000	交通部公路總局提升道路品質建設計畫(公路系統)108年度第3次審議政策輔導型1億956萬9千元(中央補助：8,984萬8千元、配合款：1,972萬1千元)(補辦預算)。 1.旗山區高91線及杉林區高129線道路改善工程31,347千元(中央補助25,705千元，配合款5,642千元)。 2.內門區高121線、大樹區高145線及仁武區高55線道路改善工程38,847千元(中央補助31,855千元，配合款6,992千元)。 3.大社區高46線、田寮區高146線及燕巢高36線道路改善工程39,375千元(中央補助32,288千元，配合款7,087千元)。 (1)施工費100,040,000元 (2)服務費8,383,000元 (3)工管費1,146,000元
	式	1	36,554,000	36,554,000	交通部公路總局補助辦理提升道路品質建設計畫(公路系統)109年度第3次審議政策輔導型3,655萬4千元(中央補助：2,997萬4千元、配合款：658萬元)(補辦預算)。

高雄市政府工務局養護工程處

歲出計畫說明提要與各項費用明細表

中華民國110年度

單位：新臺幣元

公共設施養護—公共設施養護及改善

公共設施養護—公共設施養護及改善

用途別科目	單位	數量	單價	預算數	說明
	式	1	2,151,000	2,151,000	1.內門區高120線(0K+000~3K+700)道路改善工程11,566千元(中央補助:9,484千元、配合款:2,082千元)。 2.田寮區高14線(6K+900~8K+710)、阿蓮區高14-1線(0K+000~1K+250)道路改善工程17,810千元(中央補助：14,604千元、配合款：3,206千元)。 3.仁武區市道186暨高52-1及高54線道路改善工程7,178千元(中央補助5,886千元，配合款1,292千元)。 (1)施工費32,975,000元 (2)服務費3,068,000元 (3)工管費511,000元
	式	1	372,535,000	372,535,000	重要道路及橋梁等公共設施改善工程先期作業費：本年度及以後年度辦理道路及橋梁等公共設施工程之先期規劃作業。 道路交通安全改善工程： 1.本處辦理市區道路部分(運用交通部分配汽車燃料使用費道路交通安全經費)29,716千元。 (1)施工費27,081,000元 (2)服務費1,825,000元 (3)工管費810,000元 2.本處辦理本市轄區原縣道路部分191,834千元。 (1)施工費179,260,000元 (2)服務費9,668,000元 (3)工管費2,906,000元 3.本處辦理全市道路部分150,985千元。 (1)施工費143,062,000元 (2)服務費5,397,000元 (3)工管費2,526,000元
	式	1	441,550,000	441,550,000	改善道路交通及橋隧工程： 1.本市道路緊急搶修、養護、巡查及刨鋪等工程340,000千元：辦理本市道路緊急搶修及巡查養護工程，如坑洞填補、邊坡災害緊急處理、老舊破損路面改善、臨時便道施作、道路刨鋪等。 (1)施工費315,222,000元 (2)服務費17,263,000元 (3)工管費7,515,000元 2.全市道路及附屬設施改善工程10,000千元：辦理本市道路及附屬設施改善工程，如人

高雄市政府工務局養護工程處

歲出計畫說明提要與各項費用明細表

中華民國110年度

單位：新臺幣元

公共設施養護—公共設施養護及改善

公共設施養護—公共設施養護及改善

用途別科目	單位	數量	單價	預算數	說 明
					行、車行、自行車道鋪面改善等(運用交通違規罰鍰-交通執法及交通安全改善經費10,000千元)。 (1)施工費8,806,000元 (2)服務費905,000元 (3)工管費289,000元 3.橋樑、隧道等公共設施檢測及維護工程50,000千元：本市橋梁隧道檢測及維修。 (1)施工費44,629,000元 (2)服務費4,106,000元 (3)工管費1,265,000元 4.人行道改善工程18,000千元：依人行道實際損壞需要及配合地方需求辦理發包施工。 (1)施工費15,944,000元 (2)服務費1,553,000元 (3)工管費503,000元 5.社區通學道工程15,000千元：配合各級公立學校需求辦理通學道發包施工。 (1)施工費13,263,000元 (2)服務費1,315,000元 (3)工管費422,000元 6.都市計畫區6公尺以上道路側溝巡查及維護修繕工程8,550千元。 (1)施工費7,523,000元 (2)服務費777,000元 (3)工管費250,000元 附帶決議：請養工處針對中山路、博愛路及火車站之自行車道建置應有延續性，車道鋪面改用透水彩色路面。
	式	1	9,000,000	9,000,000	都市計畫區6公尺以上道路側溝改善工程： 1.施工費7,921,000元 2.服務費817,000元 3.工管費262,000元
	式	1	10,137,000	10,137,000	道路橋隧人行道等公共設施改善工程： 1.全市道路、橋梁、人行道等公共設施之改善施工、規劃設計及監造等。 2.全市道路、公園及綠地等公共設施普查建置。 (1)施工費8,928,000元 (2)服務費917,000元 (3)工管費292,000元
	式	1	48,980,000	48,980,000	內政部補助辦理五甲國宅社區都市計畫公園、公園兼兒童遊

高雄市政府工務局養護工程處

歲出計畫說明提要與各項費用明細表

中華民國110年度

單位：新臺幣元

公共設施養護—公共設施養護及改善

公共設施養護—公共設施養護及改善

用途別科目	單位	數量	單價	預算數	說 明
	式	1	13,550,000	13,550,000	<p>戲場及綠帶改善工程</p> <p>1.施工費47,140,000元</p> <p>2.服務費1,840,000元</p>
	式	1	67,870,000	67,870,000	<p>行政院環境保護署補助辦理109年下半年至110年度改善公廁暨提升優質公廁推動計畫1,355萬元(中央補助：1,084萬元、地方自籌：271萬元)(含109年度補辦預算67萬8千元)。</p> <p>1.施工費12,340,000元</p> <p>2.服務費1,210,000元</p> <p>全市公園、綠地、兒童遊戲場、道路景觀綠美化：為提升都市景觀，營造花園城市，辦理全市公園、綠地、兒童遊戲場、道路等景觀綠美化及樹木修剪(含先期規劃作業)。</p> <p>1.施工費66,870,000元</p> <p>2.服務費1,000,000元</p> <p>附帶決議： (一)為促進資源循環利用，未來本市植栽修剪後的廢木，應委託製作成木料，作為公園及校園軟性鋪面使用。 (二)請對全市公園綠地、道路、樹木提出修剪認養計畫，由企業出資、交換工業區設廠環評回饋項目，以補實市府不足之處。濕地認養亦比照辦理。</p>
	式	1	164,940,000	164,940,000	<p>現有公園設施改善工程：配合地方需求，依實際情形分別辦理發包施工。</p> <p>1.施工費150,657,000元</p> <p>2.服務費11,627,000元</p> <p>3.工管費2,656,000元</p>
	年	1	44,580,000	44,580,000	<p>中安路北側綠地開闢工程：</p> <p>1.歸還本府地政局平均地權基金墊付工程經費44,580千元。</p> <p>2.本綠地面積約0.4548公頃，開闢經費計44,650千元，於102年8月15日簽奉市長同意，並經市議會第一屆第10次臨時會決議通過，由本府地政局之平均地權基金先行支應。</p> <p>3.本工程結算金額44,580千元，並於103年4月10日由本府地政局完成墊付。惟經105年3月2日本府地政局以高市地政</p>

高雄市政府工務局養護工程處

歲出計畫說明提要與各項費用明細表

中華民國110年度

單位：新臺幣元

用途別科目	單位	數量	單價	預算數	說 明
公共設施養護—公共設施養護及改善					發字第1057022110號函示，因鄰近之「中安路北側農業區區段徵收」開發區，經本市都委會審議因公益性及必要性不足，維持原計畫農業區無繼續辦理區段徵收之必要，自無盈餘款可供歸墊平均地權基金，本年度編列預算歸墊。
	式	1	8,362,000	8,362,000	重要公園綠地開闢及公共設施工程先期作業費： 1. 本年度及以後年度辦理公園綠地開闢、整建及公共設施之先期規劃作業。 2. 本市公園綠地廣場社區營造永續經營使用、環境符號標誌系統、優質公廁等之研究、評選、規劃、設計、監造作業。 3. 本預算內含工作所需作業費。
	式	1	5,600,000	5,600,000	公園綠地開闢工程拆除及廢棄物清運：配合地方需求，依實際情形辦理發包施工。 1. 施工費5,253,000元 2. 工管費347,000元
	式	1	56,000,000	56,000,000	道路橋樑節能照明改善工程： 1. 全市景觀照明改善工程43,000千元：本市各行政區道路、公園綠地及橋梁等夜間節能照明改善工程；本市夜間照明改善工程、以景觀燈桿更換老舊路燈(燈桿、燈桿座基礎、電纜線、開關等)；設計施作本市橋梁及特殊地景景觀照明；配合各區地方需求，按實際情形辦理發包及其他路街巷臨時建議案。 (1) 施工費38,345,000元 (2) 服務費3,547,000元 (3) 工管費1,108,000元 2. 配合台電公司線路地下化改善路燈工程13,000千元：配合台電公司高雄、鳳山兩區處計畫範圍辦理；包括電桿(鐵)燈具、燈桿座基礎，地下線路電纜及開關箱；線路變更設置費用。 (1) 施工費11,484,000元 (2) 服務費1,156,000元 (3) 工管費360,000元
	式	1	230,000,000	230,000,000	高雄市全面換裝節能(智能)路燈暨維護案：

高雄市政府工務局養護工程處

歲出計畫說明提要與各項費用明細表

中華民國110年度

單位：新臺幣元

公共設施養護—公共設施養護及改善

公共設施養護—公共設施養護及改善

用途別科目	單位	數量	單價	預算數	說明
	式	1	5,406,000	5,406,000	1.延續性計畫，參採民間融資提案精神辦理本市路燈換裝及維護。 2.總經費17億6千萬元，分8年執行逐年編列，109年度編列1億5千萬元，本年度編列2億3千萬元，辦理節能(智能)路燈換裝作業、路(園)燈維護作業、路燈增設(遷拆)等作業，不足款爾後年度續編列。
	式	1	39,953,000	39,953,000	台電公司電協會109年度發電年度協助金辦理林園區道路、路(園)燈、公園綠美化等設施及景觀改善工程等事項(回饋金收支對列、補辦預算)。 (1)施工費4,764,000元 (2)服務費500,000元 (3)工管費142,000元
	式	1	24,000,000	24,000,000	台電公司電協會109年度發電年度協助金辦理永安、茄荳、湖內、路竹、岡山、彌陀等6區道路、路(園)燈、公園綠美化等設施及景觀改善工程等事項(回饋金收支對列、補辦預算)。 (1)施工費36,050,000元 (2)服務費3,343,000元 (3)工管費560,000元
	式	1	1,000,000	1,000,000	空地綠美化工程： 1.委託本市各區公所及各機關廣續辦理空地綠美化及辦理本市空地綠美化。 2.辦理全市社區總體營造及社區公共環境空間美化改善等。 (1)施工費22,651,000元 (2)工管費1,349,000元
	式	1	75,000,000	75,000,000	各年度營建工程空污費。 本市各區公共設施及景觀改善工程： 1.辦理市區道路、路燈、公園綠美化等設施及景觀改善工程。 2.支應本年度、以前年度不足款之土地(土地、地上物補償、工作費)及工程費(空汙費、外線補助費、委託測量、規劃設計監造費、工程管理費)等相關費用。 (1)施工費68,287,000元 (2)服務費5,193,000元

高雄市政府工務局養護工程處

歲出計畫說明提要與各項費用明細表

中華民國110年度

單位：新臺幣元

用途別科目	單位	數量	單價	預算數	說 明	
公共設施養護—公共設施養護及改善	式	1	17,328,000	17,328,000	(3)工管費1,520,000元 公共設施維護及應急工程： 1.配合市政建設緊急需要辦理公共設施維護及改善與用地補償等。 2.支應本年度、以前年度不足款之土地（土地、地上物補償、工作費）及工程費(空汙費、外線補助費、委託測量、規劃設計監造費、工程管理費)等相關費用。 (1)施工費15,343,000元 (2)服務費1,500,000元 (3)工管費485,000元	
	4000 獎補助費			9,381,000	市款7,641,000元，收支併列1,740,000元	
	4020 地方政府對下級政府之補助	年	1	3,000,000	3,000,000	補助那瑪夏區公所辦理那瑪夏區高134線道路經常性養護工程。(資本門)
		年	1	3,500,000	3,500,000	補助茂林區公所辦理茂林區高132線道路經常性養護工程。(資本門)
	4030 對特種基金之補助	年	1	580,000	580,000	內政部補助辦理109年度永安重要濕地環境調查研究與濕地保育利用計畫，補助國立中山大學辦理生態講座、環境教育活動、濕地導覽解說、水質等環境調查監測及撰寫保育利用計畫草案等工作（中央補助，補辦預算）。
4040 對國內團體之捐助	年	1	529,500	529,500	補助環境保育團體等辦理濕地生態廊道導覽志工訓練(基礎、特殊)費(含場地費用、保險費、文書雜支等)及環境監測費(含調查人員薪資、材料、保險費、文書雜支等)。	
	年	1	580,000	580,000	內政部補助辦理109年度援中港濕地生態監測與環教推廣暨保育利用計畫，補助社團法人台灣濕地保護聯盟辦理陸蟹夜觀等環境教育活動、棲地營造、生態調查與水質監測及撰	

高雄市政府工務局養護工程處

歲出計畫說明提要與各項費用明細表

中華民國110年度

單位：新臺幣元

公共設施養護—公共設施養護及改善

用途別科目	單位	數量	單價	預算數	說明
4045 對私校之獎助	年	1	261,000	261,000	寫保育利用計畫草案等工作（中央補助，補辦預算）。
	年	1	611,500	611,500	內政部補助辦理109年度茄荳濕地生態保育與監測暨環境教育推廣計畫，補助茄荳區觀光發展協會辦理濕地志工培訓課程、環境教育講座、水質及鳥類等生態調查工作（中央補助，補辦預算）。
	年	1	319,000	319,000	補助私立學校等辦理濕地生態廊道導覽志工訓練(基礎、特殊)費(含場地費用、保險費、文書雜支等)及環境監測費(含調查人員薪資、材料、保險費、文書雜支等)。
	年	1	319,000	319,000	內政部補助辦理109年度茄荳濕地生態保育與監測暨環境教育推廣計畫，補助崑山科技大學辦理濕地志工培訓課程、環境教育講座、水質及鳥類等生態調查工作（中央補助，補辦預算）。

公共設施養護—公共設施養護及改善

高雄市政府工務局養護工程處

各項費用彙計表

中華民國110年度

單位：新臺幣千元

工作計畫名稱及編號	58070720101 行政管理	58070720102 業務管理	58070720601 機械車輛保養 廠管理	58070720704 公共設施養護 及改善	合 計	
第一、二級用途別 科目名稱及編號						
合 計	391,237	72,993	1,358	2,538,127	3,003,715	
100000人事費	391,069	149	57	2,073	393,348	
101500法定編制人員待遇	95,610				95,610	
102000約聘僱人員待遇	8,250				8,250	
102500技工及工友待遇	164,164				164,164	
103000獎金	67,991				67,991	
103500其他給與	2,285				2,285	
104000加班值班費	16,947	149	57	2,073	19,226	
105000退休離職儲金	445				445	
105500保險	35,377				35,377	
200000業務費	168	69,866	1,301	448,823	520,158	
200300教育訓練費		78			78	
200600水電費			1,097	214,840	215,937	
200900通訊費		229	25	405	659	
201200土地租金		35,318			35,318	
202100其他業務租金		80			80	
202400稅捐及規費		24,070			24,070	
202700保險費		924		522	1,447	
203300臨時人員酬金				1,760	1,760	
203600按日按件計資酬金				89	89	
203900委辦費				1,920	1,920	
205100物品		4,021	18	284	4,324	
205400一般事務費		678	51	13,161	13,890	
206300房屋建築養護費		67	38		106	
206600車輛及辦公器具養護費		4,368		165	4,534	
206900設施及機械設備養護費			66	215,135	215,201	
207200國內旅費		33	5	454	491	
208100運費				87	87	
209300特別費	168				168	
300000設備及投資		1,328		2,077,850	2,079,178	
300500土地				95,858	95,858	

高雄市政府工務局養護工程處

各項費用彙計表

中華民國110年度

單位：新臺幣千元

工作計畫名稱及編號	58070720101 行政管理	58070720102 業務管理	58070720601 機械車輛保養 廠管理	58070720704 公共設施養護 及改善	合 計	
第一、二級用途別 科目名稱及編號						
301500公共建設及設施費				1,981,992	1,981,992	
302500運輸設備費		1,064			1,064	
303000資訊軟硬體設備費		264			264	
400000獎補助費		1,650		9,381	11,031	
402000地方政府對下級政府之補助				6,500	6,500	
403000對特種基金之補助				580	580	
404000對國內團體之捐助				1,371	1,371	
404500對私校之獎助				931	931	
408500獎勵及慰問		1,650			1,650	

高雄市政府工務局養護工程處
歲出一級用途別科目分析表

中華民國110年度

單位：新臺幣千元

名稱及編號	合計	經常支出						資本支出					
		人事費	業務費	獎補助費	債務費	預備金	小計	人事費	業務費	設備及投資	獎補助費	預備金	小計
合計	3,003,715	393,348	520,158	4,531			918,037			2,079,178	6,500		2,085,678
58070720000 交通支出	3,003,715	393,348	520,158	4,531			918,037			2,079,178	6,500		2,085,678
58070720100 一般行政	464,230	391,218	70,034	1,650			462,902			1,328			1,328
58070720101 行政管理	391,237	391,069	168				391,237						
58070720102 業務管理	72,993	149	69,866	1,650			71,665			1,328			1,328
58070720600 維護保養廠管理	1,358	57	1,301				1,358						
58070720601 機械車輛保養廠管理	1,358	57	1,301				1,358						
58070720700 公共設施養護	2,538,127	2,073	448,823	2,881			453,777			2,077,850	6,500		2,084,350
58070720704 公共設施養護及改善	2,538,127	2,073	448,823	2,881			453,777			2,077,850	6,500		2,084,350

高雄市政府工務局養護工程處

資本支出分析表

中華民國110年度

單位：新臺幣千元

名稱及編號	合計	設備及投資									其他資本支出
		土地	房屋建築及設備	公共建設及設施	機械設備	運輸設備	資訊軟體設備	雜項設備	權利	投資	
合計	2,085,678	95,858		1,981,992		1,064	264				6,500
58070720100 一般行政	1,328					1,064	264				
58070720102 業務管理	1,328					1,064	264				
58070720700 公共設施養護	2,084,350	95,858		1,981,992							6,500
58070720704 公共設施養護及改善	2,084,350	95,858		1,981,992							6,500

高雄市政府工務局養護工程處 人事費彙計表

中華民國110年度

單位：新臺幣元

類別	預算員額	全年度人事費											備註	
		民意代表待遇	政務人員待遇	法定編制人員待遇	約聘僱人員待遇	技工及工友待遇	獎金	其他給與	加班值班費	退休退職給付	退休離職儲金	保險		合計
合計	675			95,609,844	8,250,000	164,164,065	67,990,858	2,285,004	19,226,389		445,000	35,376,840	393,348,000	加班費 1,721,973元; 值班費 557,027元。
正式員額	173			95,609,844			27,496,508	1,852,004	3,780,020			7,216,668	135,955,044	
職員	173			95,609,844			27,496,508	1,852,004	3,780,020			7,216,668	135,955,044	
約聘僱人員	21				8,250,000		1,031,000	433,000			445,000	1,063,000	11,222,000	
技工	352					118,197,426	28,844,658		10,015,841			19,411,855	176,469,780	
駕駛	124					44,300,763	10,233,869		3,032,476			7,398,906	64,966,014	
工友	5					1,665,876	384,823		119,052			286,411	2,456,162	
其他人事費									2,279,000				2,279,000	

高雄市政府工務局養護工程處
約聘僱人員費用分析表

中華民國110年度

單位：新臺幣元

科 目				約聘人員 (人*月)	約僱人員 (人*月)	全年度預算數	說 明
款	項	目	節				
						11,222,000	合計
07						11,222,000	包括約聘僱人員待遇8,250,000元、年終工作獎金1,031,000元、不休假加班費0元、保險費1,063,000元、離職儲金445,000元及休假補助433,000元。
	003					11,222,000	0007000000 高雄市政府工務局主管
		01				11,222,000	00070720000 高雄市政府工務局養護工程處
			01			11,222,000	58070720100 一般行政
				01		11,222,000	58070720101 行政管理
					9x12	4,887,000	109年7月29日依高市府人力字第10930677300號函核定約聘人員9人。
					12x12	6,335,000	109年7月29日依高市府人力字第10930677300號函核定約聘人員12人。

高雄市政府工務局養護工程處

公務車輛明細表

中華民國110年度

單位：新臺幣元

業務計畫 及工作計 畫名稱	車輛 數	車輛 種類	乘客 人數 (不含 司機)	購置 年月	汽缸總 排氣量 (立方 公分)	牌照稅 (全年)	燃料使 用費 (全年)	油料費(全年)			養 護 費	車輛 保險 費	車輛 檢驗 費	備註	
								數量 (公升)	單價 (元)	金額					
一般行政 業務管理		現有車輛				989,250	1,174,356			6,051,174	6,554,540	919,745	114,300		
	1	小客車	4	08707	1597										YW-6016(擬於 110年5月報廢)
	1	小客車	6	09112	1997										9T-0431(新聞局 移撥)
	1	小客車	4	09206	1794										ZO-6082
	1	小客車	4	09305	2488										4350-JN
	1	小客車	7	09703	1896	11,230	3,708	1,668	19.8	33,026	49,000	2,483	750	3461-WS	
	1	小客車	8	09704	1998	11,230	6,180	1,668	24.0	40,032	49,000	2,483	750	AZT-1722	
	1	小客車	4	09710	2351	11,230	6,180	1,668	24.0	40,032	49,000	2,483	750	4738-WS	
	1	小客車	3	09711	2351	11,230	6,180	1,668	24.0	40,032	49,000	2,483	750	4733-WS	
	1	小客車	6	09810	2488	15,210	7,200	1,668	24.0	40,032	49,000	2,483	750	5339-XQ	
	1	小客車	8	09810	1896	11,230	3,708	1,668	19.8	33,026	49,000	2,483	750	6453-WY(仁武特 殊學校移撥)	
	1	小客車	4	09905	1598	7,120	4,800	1,668	24.0	40,032	49,000	2,483	750	7110-ZC	
	1	小貨車	1	08509	1997	3,600	7,710	1,668	24.0	40,032	49,000	3,747	750	YN-3643	
	1	小貨車	1	08509	1997	3,600	7,710	1,668	24.0	40,032	49,000	3,747	750	YP-7522	
	1	小貨車	2	08606	2476	4,500	9,900	1,668	24.0	40,032	49,000	3,747	750	YS-5693	
	1	小貨車	2	08607	3059			1,668	19.8	33,026	49,000	3,747	750	P3-3457	
1	小貨車	2	08610	3059	5,400	7,128	1,668	19.8	33,026	49,000	3,747	750	DA-7942		

高雄市政府工務局養護工程處

公務車輛明細表

中華民國110年度

單位：新臺幣元

業務計畫 及工作計 畫名稱	車 輛 數	車 輛 種 類	乘 客 人 數 (不 含 司 機)	購 置 年 月	汽 缸 總 排 氣 量 (立 方 公 分)	牌 照 稅 (全 年)	燃 料 使 用 費 (全 年)	油料費(全年)			養 護 費	車 輛 保 險 費	車 輛 檢 驗 費	備 註
								數 量 (公 升)	單 價 (元)	金 額				
	1	小貨車	2	08612	2476	4,500	9,900	1,668	24.0	40,032	49,000	3,747	750	YS-5710
	1	小貨車	2	08706	3059	5,400	7,128	1,668	19.8	33,026	49,000	3,747	750	P5-5342
	1	小貨車	1	08706	1997									YW-0345(停駛) (擬於110年5月報 廢)
	1	小貨車	1	08712	2350	3,600	7,710	1,668	24.0	40,032	49,000	3,747	750	YX-8652
	1	小貨車	1	08806	1997	3,600	7,710	1,668	24.0	40,032	49,000	3,747	750	ZB-0941
	1	小貨車	1	08806	1997	3,600	7,710	1,668	24.0	40,032	49,000	3,747	750	ZB-0942
	1	小貨車	2	08806	1997	3,600	4,626	1,668	19.8	33,026	49,000	3,747	750	ZB-1365
	1	小貨車	2	08806	2476	4,500	5,940	1,668	19.8	33,026	49,000	3,747	750	ZB-2421
	1	小貨車	2	09012	3059	5,400	7,128	1,668	19.8	33,026	49,000	3,747	750	8S-5948
	1	小貨車	2	09306	3153	5,400	7,128	1,668	19.8	33,026	49,000	3,747	750	ZT-0926
	1	小貨車	1	09404	1781	2,700	4,800	1,668	24.0	40,032	49,000	3,747	750	5421-ME
	1	小貨車	2	09508	2999	4,500	5,940	1,668	19.8	33,026	49,000	3,747	750	0487-RY
	1	小貨車	2	09611	2977	4,500	5,940	1,668	19.8	33,026	49,000	3,747	750	4358-TG
	1	小貨車	2	09801	2488	4,500	5,940	1,668	19.8	33,026	49,000	3,747	750	0493-XS
	1	小貨車	2	09801	2977	4,500	5,940	1,668	19.8	33,026	49,000	3,747	750	9427-WS
	1	小貨車	2	09911	2977	4,500	5,940	1,668	19.8	33,026	49,000	3,747	750	0360-ZY
	1	小貨車	2	10704	2351	3,600	7,710	1,668	24.0	40,032	24,000	3,747	450	AXD-1625
	1	小貨車	2	10803	2351	3,600	7,710	1,668	24.0	40,032	8,300	3,747	450	BBE-7131

高雄市政府工務局養護工程處

公務車輛明細表

中華民國110年度

單位：新臺幣元

業務計畫 及工作計 畫名稱	車 輛 數	車輛 種類	乘客 人數 (不含 司機)	購置 年月	汽缸總 排氣量 (立方 公分)	牌照稅 (全年)	燃料使 用費 (全年)	油料費(全年)			養 護 費	車輛 保險 費	車輛 檢驗 費	備註
								數量 (公升)	單價 (元)	金額				
	1	小客貨兩用車	7	08706	1998									YV-7469
	1	小客貨兩用車	4	08804	1997									ZA-2443
	1	小客貨兩用車	7	09008	2350									8S-1492
	1	小客貨兩用車	6	09310	1997									ZU-4235
	1	小客貨兩用車	6	09311	2350									8590-JR(研考會 移撥)
	1	小客貨兩用車	7	09506	1998	5,615	3,090	834	24.0	20,016	24,500	1,458	450	4751-NY(至110年 6月)
	1	小客貨兩用車	7	09506	2694	7,605	3,600	834	24.0	20,016	24,500	1,458	450	ZN-7131(至110年 6月)
	1	小客貨兩用車	4	09703	2967	15,210	7,200	1,668	24.0	40,032	49,000	2,915	750	6295-XL
	1	小客貨兩用車	4	09703	2967	15,210	7,200	1,668	24.0	40,032	49,000	2,915	750	6302-XL
	1	小客貨兩用車	4	09703	2967	15,210	7,200	1,668	24.0	40,032	49,000	2,915	750	6303-XL
	1	小客貨兩用車	6	09705	2488	15,210	7,200	1,668	24.0	40,032	49,000	2,915	750	9462-XL
	1	小客貨兩用車	7	09905	2351	11,230	6,180	1,668	24.0	40,032	49,000	2,915	750	8490-ZC
	1	小客貨兩用車	4	09908	2359	11,230	6,180	1,668	24.0	40,032	49,000	2,915	750	3007-E6
	1	小客貨兩用車	4	09908	2656	15,210	7,200	1,668	24.0	40,032	49,000	2,915	750	6287-ZL
	1	小客貨兩用車	7	10406	2351	11,230	6,180	1,668	24.0	40,032	33,000	2,915	450	AKR-9263
	1	小客貨兩用車	7	10602	2351	11,230	6,180	1,668	24.0	40,032	24,000	2,915		ATN-2801
	1	小客貨兩用車	7	10602	2000	11,230	6,180	1,668	24.0	40,032	24,000	2,915		ATN-2802
	1	小客貨兩用車	7	10602	2000	11,230	6,180	1,668	24.0	40,032	24,000	2,915		ATN-2803

高雄市政府工務局養護工程處

公務車輛明細表

中華民國110年度

單位：新臺幣元

業務計畫 及工作計 畫名稱	車 輛 數	車 輛 種 類	乘 客 人 數 (不 含 司 機)	購 置 年 月	汽 缸 總 排 氣 量 (立 方 公 分)	牌 照 稅 (全 年)	燃 料 使 用 費 (全 年)	油料費(全年)			養 護 費	車 輛 保 險 費	車 輛 檢 驗 費	備 註
								數 量 (公 升)	單 價 (元)	金 額				
	1	小客貨兩用車	7	10704	2198	11,230	6,180	1,668	24.0	40,032	24,000	2,915		AXD-1627
	1	小客貨兩用車	7	10704	2198	11,230	6,180	1,668	24.0	40,032	24,000	2,915		AXD-1630
	1	小客貨兩用車	7	10704	2198	11,230	6,180	1,668	24.0	40,032	24,000	2,915		AXD-1631
	1	小客貨兩用車	4	10804	2359	11,230	6,180	1,668	24.0	40,032	8,300	2,915		BBE-7130
	1	大貨車	2	08405	17737	16,200	32,400	2,280	19.8	45,144	49,000	13,145	1,200	ZS-578(21噸)
	1	大貨車	2	08406	17737	16,200	32,400	2,280	19.8	45,144	49,000	13,145	1,200	ZS-579(21噸)
	1	大貨車	2	08406	17737	16,200	32,400	2,280	19.8	45,144	49,000	13,145	1,200	ZS-580(21噸)
	1	大貨車	2	08406	17737	16,200	32,400	2,280	19.8	45,144	49,000	13,145	1,200	ZS-581(21噸)
	1	大貨車	2	08406	17737	16,200	32,400	2,280	19.8	45,144	49,000	13,145	1,200	ZS-582(21噸)
	1	大貨車	2	08406	17737	16,200	32,400	2,280	19.8	45,144	49,000	13,145	1,200	ZS-583(21噸)
	1	大貨車	2	08406	17737									ZS-585(21噸)(停駛)
	1	大貨車	2	08503	3661	6,300	8,100	2,280	19.8	45,144	49,000	9,551	1,200	ZT-188(6.1噸)
	1	大貨車	2	08505	3661									ZT-186(6.1噸)(停駛)
	1	大貨車	2	08505	3661	6,300	8,100	2,280	19.8	45,144	49,000	9,551	1,200	ZT-187(6.1噸)
	1	大貨車	2	08505	3661	6,300	8,100	2,280	19.8	45,144	49,000	9,551	1,200	ZT-189(6.1噸)
	1	大貨車	2	08505	3661	6,300	8,100	2,280	19.8	45,144	49,000	9,551	1,200	ZT-190(6.1噸)
	1	大貨車	2	08505	3661	6,300	8,100	2,280	19.8	45,144	49,000	9,551	1,200	ZT-191(6.1噸)
	1	大貨車	2	08506	7545									ZT-306(15噸)(停駛)

高雄市政府工務局養護工程處

公務車輛明細表

中華民國110年度

單位：新臺幣元

業務計畫 及工作計 畫名稱	車輛 數	車輛 種類	乘客 人數 (不含 司機)	購置 年月	汽缸總 排氣量 (立方 公分)	牌照稅 (全年)	燃料使 用費 (全年)	油料費(全年)			養 護 費	車輛 保險 費	車輛 檢驗 費	備註
								數量 (公升)	單價 (元)	金額				
	1	大貨車	2	08506	7545	11,700	15,318	2,280	19.8	45,144	49,000	11,142	1,200	ZT-376(10.5噸)
	1	大貨車	2	08506	6485	9,900	11,502	2,280	19.8	45,144	49,000	11,142	1,200	ZT-427(15噸)
	1	大貨車	2	08509	6728	10,800	12,294	2,280	19.8	45,144	49,000	11,142	1,200	ZT-539(10.4噸)
	1	大貨車	2	08606	8226	12,600	16,200	2,280	19.8	45,144	49,000	11,142	1,200	243-XE(10.5噸)
	1	大貨車	2	08606	8226	12,600	16,200	2,280	19.8	45,144	49,000	11,142	1,200	ZU-113(10.5噸)
	1	大貨車	2	08606	8226	12,600	16,200	2,280	19.8	45,144	49,000	11,142	1,200	ZU-115(10.5噸)
	1	大貨車	2	08606	8226	12,600	16,200	2,280	19.8	45,144	49,000	11,142	1,200	ZU-116(10.5噸)
	1	大貨車	2	08610	4214	7,200	9,252	2,280	19.8	45,144	49,000	9,551	1,200	ZU-381(7.2噸)
	1	大貨車	2	08708	3907	6,300	8,100	2,280	19.8	45,144	49,000	9,551	1,200	ZV-162(7.7噸)
	1	大貨車	2	08708	3907	6,300	8,100	2,280	19.8	45,144	49,000	9,551	1,200	ZV-163(7.7噸)
	1	大貨車	2	08905	7545	11,700	15,318	2,280	19.8	45,144	49,000	11,142	1,200	ZW-548(10.5噸)
	1	大貨車	2	08905	7545	11,700	15,318	2,280	19.8	45,144	49,000	11,142	1,200	ZW-549(10.5噸)
	1	大貨車	2	08909	3907	6,300	8,100	2,280	19.8	45,144	49,000	9,551	1,200	ZX-196(6.5噸)
	1	大貨車	2	08909	3907	6,300	8,100	2,280	19.8	45,144	49,000	9,551	1,200	ZX-197(6.5噸)
	1	大貨車	2	08909	3907	6,300	8,100	2,280	19.8	45,144	49,000	9,551	1,200	ZX-198(6.5噸)
	1	大貨車	2	08909	3907	6,300	8,100	2,280	19.8	45,144	49,000	9,551	1,200	ZX-199(6.5噸)
	1	大貨車	2	08909	3907	6,300	8,100	2,280	19.8	45,144	49,000	9,551	1,200	ZX-200(6.5噸)
	1	大貨車	2	08909	3907	6,300	8,100	2,280	19.8	45,144	49,000	9,551	1,200	ZX-201(6.5噸)

高雄市政府工務局養護工程處

公務車輛明細表

中華民國110年度

單位：新臺幣元

業務計畫 及工作計 畫名稱	車輛 數	車輛 種類	乘客 人數 (不含 司機)	購置 年月	汽缸總 排氣量 (立方 公分)	牌照稅 (全年)	燃料使 用費 (全年)	油料費(全年)			養 護 費	車輛 保 險 費	車輛 檢 驗 費	備註
								數量 (公升)	單價 (元)	金額				
	1	大貨車	2	08911	3907	6,300	8,100	2,280	19.8	45,144	49,000	9,551	1,200	ZW-990(6.5噸)
	1	大貨車	2	09311	3907	6,300	8,100	2,280	19.8	45,144	49,000	9,551	1,200	Z3-092(6.5噸)
	1	大貨車	2	09312	3907	6,300	8,100	2,280	19.8	45,144	49,000	9,551	1,200	Z3-155(6.7噸)
	1	大貨車	2	09503	6925	10,800	12,294	2,280	19.8	45,144	49,000	11,142	1,200	Z6-575(11噸)
	1	大貨車	2	09611	7545	11,700	15,318	2,280	19.8	45,144	49,000	11,142	1,200	676-XE(11噸)
	1	大貨車	1	09804	4899	8,100	10,044	2,280	19.8	45,144	49,000	9,551	1,200	925-UK(6.9噸)
	1	大貨車	2	09902	7684	11,700	15,318	2,280	19.8	45,144	49,000	11,142	1,200	490-BR(11噸)
	1	大貨車	2	09902	7684	11,700	15,318	2,280	19.8	45,144	49,000	11,142	1,200	491-BR(11噸)
	1	大貨車	2	09902	7684	11,700	15,318	2,280	19.8	45,144	49,000	11,142	1,200	492-BR(11噸)
	1	大貨車	2	09902	4899	8,100	10,044	2,280	19.8	45,144	49,000	9,551	1,200	493-BR(6.7噸)
	1	大貨車	2	09902	7684	11,700	15,318	2,280	19.8	45,144	49,000	11,142	1,200	495-BR(11噸)
	1	大貨車	2	10010	7545	11,700	15,318	2,280	19.8	45,144	49,000	9,551	1,200	776-BU(7.5噸)
	1	大貨車	2	10812	7790	11,700	15,318	2,280	19.8	45,144	8,300	11,142	600	KEF-8792(11噸)
	1	重型機車		08203	100		150	68	24.0	1,632	540	237		OGR-046(擬於 110年5月報廢)
	1	重型機車		09510	125		450	204	24.0	4,896	1,620	711		7HJ-613
	1	重型機車		09609	125		450	204	24.0	4,896	1,620	711		791-CDG
	1	重型機車		09712	125		450	204	24.0	4,896	1,620	711		633-ENK
	1	重型機車		09712	125		450	204	24.0	4,896	1,620	711		635-ENK

高雄市政府工務局養護工程處

公務車輛明細表

中華民國110年度

單位：新臺幣元

業務計畫 及工作計 畫名稱	車 輛 數	車輛 種類	乘客 人數 (不含 司機)	購置 年月	汽缸總 排氣量 (立方 公分)	牌照稅 (全年)	燃料使 用費 (全年)	油料費(全年)			養 護 費	車輛 保險 費	車輛 檢驗 費	備註
								數量 (公升)	單價 (元)	金額				
	1	重型機車		09906	125		450	204	24.0	4,896	1,620	711		623-IWJ
	1	推土機		07301	5900			2,280	19.8	45,144	49,000			
	1	挖土機		07602	其他			2,280	19.8	45,144	49,000			
	1	挖土機		08404	其他			2,280	19.8	45,144	49,000			
	1	挖土機		09512	其他			2,280	19.8	45,144	49,000			
	1	鏟裝機		07301	其他			2,280	19.8	45,144	49,000			
	2	鏟裝機		08404	其他			4,560	19.8	90,288	98,000			
	2	鏟裝機		08612	其他			4,560	19.8	90,288	98,000			
	2	堆高機		07408	其他			4,560	19.8	90,288	98,000			
	1	壓路機		07111	9.5噸			2,280	19.8	45,144	49,000			
	1	壓路機		07111	8.4噸			2,280	19.8	45,144	49,000			
	1	壓路機		07111	8.4噸			2,280	19.8	45,144	49,000			
	1	壓路機		07212	8.4噸			2,280	19.8	45,144	49,000			
	1	壓路機		07406	8.4噸			2,280	19.8	45,144	49,000			
	1	壓路機		07501	8.7噸			2,280	19.8	45,144	49,000			
	1	壓路機		07501	12噸			2,280	19.8	45,144	49,000			
	1	壓路機		07807	1.5噸			2,280	19.8	45,144	49,000			
	1	壓路機		07807	1.5噸			2,280	19.8	45,144	49,000			

高雄市政府工務局養護工程處

公務車輛明細表

中華民國110年度

單位：新臺幣元

業務計畫 及工作計 畫名稱	車 輛 數	車 輛 種 類	乘 客 人 數 (不 含 司 機)	購 置 年 月	汽 缸 總 排 氣 量 (立 方 公 分)	牌 照 稅 (全 年)	燃 料 使 用 費 (全 年)	油料費(全年)			養 護 費	車 輛 保 險 費	車 輛 檢 驗 費	備 註
								數 量 (公 升)	單 價 (元)	金 額				
	1	壓路機		07811	14噸			2,280	19.8	45,144	49,000			
	1	壓路機		10011	3.4噸			2,280	19.8	45,144	49,000			
	1	大貨車-灑水車	2	08303	7127	10,800	12,294	2,280	19.8	45,144	49,000	11,142	1,200	BK-972(14噸)
	1	大貨車-灑水車	2	08606	7545			2,280	19.8	45,144	49,000	11,142	1,200	ZV-966(13.5噸)
	1	大貨車-灑水車	2	08609	7545			2,280	19.8	45,144	49,000	11,142	1,200	ZU-498(13.5噸)
	1	大貨車-灑水車	2	08812	7961	12,600	15,318	2,280	19.8	45,144	49,000	11,142	1,200	BS-281(15噸)
	1	大貨車-灑水車	2	09206	7545			2,280	19.8	45,144	49,000	11,142	1,200	Z2-037(11噸)
	1	大貨車-灑水車	2	09612	7545			2,280	19.8	45,144	49,000	11,142	1,200	728-XE(11噸)
	1	大貨車-灑水車	2	09811	4899		10,044	2,280	19.8	45,144	49,000	9,551	1,200	021-VH(6.9噸)
	1	大貨車-抓斗式垃圾車	2	09001	12503	16,200	26,226	2,280	19.8	45,144	49,000	13,145	1,200	045-BG(21.5噸)
	1	大貨車-壓縮式垃圾車	2	09308	7790			2,280	19.8	45,144	49,000	11,142	1,200	110-RL(10.4噸)
	1	大貨車-壓縮式垃圾車	2	09502	3907	6,300	8,100	2,280	19.8	45,144	49,000	9,551	1,200	220-SH(8噸)
	1	大貨車-高空作業車	2	08206	7270	11,700	15,318	2,280	19.8	45,144	49,000	11,142	1,200	ZM-779(10.66噸)
	1	大貨車-高空作業車	2	08705	3856	6,300	8,100	2,280	19.8	45,144	49,000	9,551	1,200	ZU-976(7.8噸)
	1	大貨車-高空作業車	2	08706	3856	6,300	8,100	2,280	19.8	45,144	49,000	9,551	1,200	ZU-977(7.8噸)
	1	大貨車-高空作業車	2	08706	3856	6,300	8,100	2,280	19.8	45,144	49,000	9,551	1,200	ZU-978(7.8噸)
	1	大貨車-高空作業車	2	08710	5861	9,000	10,800	2,280	19.8	45,144	49,000	9,551	1,200	ZV-415(8.7噸)
	1	大貨車-高空作業車	2	08710	5861	9,000	10,800	2,280	19.8	45,144	49,000	9,551	1,200	ZV-416(8.7噸)

高雄市政府工務局養護工程處

公務車輛明細表

中華民國110年度

單位：新臺幣元

業務計畫 及工作計 畫名稱	車 輛 數	車輛 種類	乘客 人數 (不含 司機)	購置 年月	汽缸總 排氣量 (立方 公分)	牌照稅 (全年)	燃料使 用費 (全年)	油料費(全年)			養 護 費	車輛 保險 費	車輛 檢驗 費	備註
								數量 (公升)	單價 (元)	金額				
	1	大貨車-高空 作業車	2	08710	5861	9,000	10,800	2,280	19.8	45,144	49,000	9,551	1,200	ZV-417(8.7噸)
	1	大貨車-高空 作業車	2	08905	4751	7,200	9,252	2,280	19.8	45,144	49,000	9,551	1,200	ZW-479(8.7噸)
	1	大貨車-高空 作業車	2	08905	4751	7,200	9,252	2,280	19.8	45,144	49,000	9,551	1,200	ZW-480(8.7噸)
	1	大貨車-高空 作業車	2	08905	4751	7,200	9,252	2,280	19.8	45,144	49,000	9,551	1,200	ZW-481(8.7噸)
	1	大貨車-高空 作業車	2	09007	3907	6,300	8,100	2,280	19.8	45,144	49,000	9,551	1,200	ZX-607(8噸)
	1	大貨車-高空 作業車	2	09008	7545	11,700	15,318	2,280	19.8	45,144	49,000	13,145	1,200	ZX-606(15.1噸)
	1	大貨車-高空 作業車	2	09201	3907	6,300	8,100	2,280	19.8	45,144	49,000	9,551	1,200	359-RC(6.7噸)
	1	大貨車-高空 作業車	2	09204	7790	11,700	15,318	2,280	19.8	45,144	49,000	11,142	1,200	Z2-041(10.4噸)
	1	大貨車-高空 作業車	2	09205	4104	6,300	8,100	2,280	19.8	45,144	49,000	9,551	1,200	Z2-072(8噸)
	1	大貨車-高空 作業車	2	09207	3907	6,300	8,100	2,280	19.8	45,144	49,000	9,551	1,200	Z2-139(6.5噸)
	1	大貨車-高空 作業車	2	09209	3907	6,300	8,100	2,280	19.8	45,144	49,000	9,551	1,200	Z2-271(6.5噸)
	1	大貨車-高空 作業車	2	09307	3907	6,300	8,100	2,280	19.8	45,144	49,000	9,551	1,200	989-RC(6.5噸)
	1	大貨車-高空 作業車	2	09909	2999	4,500	5,940	2,280	19.8	45,144	49,000	9,551	1,200	611-VH(6.2噸)
	1	大貨車-高空 作業車	2	10612	2999	4,500	5,940	2,280	19.8	45,144	24,000	9,551	600	KEB-9087(6.2噸)
	1	大貨車-高空 作業車	2	10709	2999	4,500	5,940	2,280	19.8	45,144	24,000	9,551	600	KEB-9839(6.2噸)
	1	小貨車-搶修 車	2	09212	2999		5,940	1,668	19.8	33,026	49,000	3,747	750	9W-7339
		本年度新增 車輛												
一般行政 業務管理						7,147	8,340			53,376	12,146	4,443		

高雄市政府工務局養護工程處

公務車輛明細表

中華民國110年度

單位：新臺幣元

業務計畫 及工作計 畫名稱	車 輛 數	車 輛 種 類	乘 客 人 數 (不 含 司 機)	購 置 年 月	汽 缸 總 排 氣 量 (立 方 公 分)	牌 照 稅 (全 年)	燃 料 使 用 費 (全 年)	油料費(全年)			養 護 費	車 輛 保 險 費	車 輛 檢 驗 費	備 註
								數 量 (公 升)	單 價 (元)	金 額				
	1	小客車	4	11005	1597	4,747	3,200	1,112	24.0	26,688	5,533	1,655		報廢YW-6016
	1	小貨車	1	11005	1997	2,400	5,140	1,112	24.0	26,688	5,533	2,498		報廢YW-0345
	1	電動機車	1	11005	1.34馬力 以上,5馬 力以下						1,080	290		報廢OGR-046
		合計				996,397	1,182,696			6,104,550	6,566,686	924,188	114,300	油料按約65.52% 編列4,000,000 元。 車輛養護費按約 66.42%編列 4,361,814元。

高雄市政府工務局養護工程處

中程資本支出計畫概況表

中華民國110年度

單位：新臺幣千元

業務計畫及工作計畫名稱與編號	58070720704 公共設施養護-公共設施養護及改善	經費需求總數	2,098,803千元	計畫期間	自86.01.01起至115.12.31止	
計畫內容	灣子內05公05開闢工程	預期成果	如期完成	計畫類別	公共工程計畫	
工作項目	年度	概算數	占總需求(%)	已過期間執行數		說明
				實支數	保留數	
灣子內05公05開闢工程	086	415,305	19.79	415,305		工程總經費2,098,803千元，全數由市府自籌，分年編列預算，截至109年度已編列1,448,308千元。86年度編列預算415,305千元(市府自籌)。
灣子內05公05開闢工程	087	21,600	1.03	21,600		87年度編列21,600千元(市府自籌)。
灣子內05公05開闢工程	088	86,863	4.14	86,863		88年度編列86,863千元(市府自籌)。
灣子內05公05開闢工程	089	198,960	9.48	198,960		89年度編列198,960千元(市府自籌)。
灣子內05公05開闢工程	091	22,000	1.05	22,000		91年度編列22,000千元(市府自籌)。
灣子內05公05開闢工程	097	45,000	2.14	45,000		97年度編列45,000千元(市府自籌)。
灣子內05公05開闢工程	098	10,000	0.48	10,000		98年度編列10,000千元(市府自籌)。
灣子內05公05開闢工程	099	100,000	4.76	100,000		99年度編列100,000千元(市府自籌)。
灣子內05公05開闢工程	100	54,858	2.61	54,858		100年度編列54,858千元(市府自籌)。
灣子內05公05開闢工程	101	54,858	2.61	54,858		101年度編列54,858千元(市府自籌)。
灣子內05公05開闢工程	102	54,858	2.61	54,858		102年度編列54,858千元(市府自籌)。
灣子內05公05開闢工程	103	14,858	0.71	14,858		103年度編列14,858千元(市府自籌)。
灣子內05公05開闢工程	104	94,858	4.52	94,858		104年度編列94,858千元(市府自籌)。
灣子內05公05開闢工程	105	54,858	2.61	54,858		105年度編列54,858千元(市府自籌)。

高雄市政府工務局養護工程處
中程資本支出計畫概況表

中華民國110年度

單位：新臺幣千元

業務計畫及工作計畫名稱與編號		58070720704 公共設施養護-公共設施 養護及改善	經費需求 總數	2,098,803千元	計畫期間	自86.01.01起至115.12.31止
計畫內容		灣子內05公05開闢工程	預期成果	如期完成	計畫類別	公共工程計畫
工作項目	年度	概算數	占總需求 (%)	已過期間執行數		說明
				實支數	保留數	
灣子內05公05開闢工程	106	54,858	2.61	54,725		106年度編列54,858千元(市府自籌)。
灣子內05公05開闢工程	107	54,858	2.61	54,857		107年度編列54,858千元(市府自籌)。
灣子內05公05開闢工程	108	54,858	2.61	54,858		108年度編列54,858千元(市府自籌)。
灣子內05公05開闢工程	109	54,858	2.61	54,756		109年度編列54,858千元(市府自籌)。
灣子內05公05開闢工程	110	54,858	2.61			110年度編列54,858千元(市府自籌)，餘於爾後年度續編。
灣子內05公05開闢工程	111	31,000	1.48			111年度續編31,000千元(市府自籌)。
灣子內05公05開闢工程	112	141,159	6.73			112年度續編141,159千元(市府自籌)。
灣子內05公05開闢工程	113	141,159	6.73			113年度續編141,159千元(市府自籌)。
灣子內05公05開闢工程	114	141,159	6.73			112年度續編141,159千元(市府自籌)。
灣子內05公05開闢工程	115	141,160	6.73			115年度續編土地補償費141,160千元(市府自籌)。

高雄市政府工務局養護工程處

中程資本支出計畫概況表

中華民國110年度

單位：新臺幣千元

業務計畫及工作計畫名稱與編號	58070720704 公共設施養護-公共設施養護及改善	經費需求總數	424,961千元	計畫期間	自105.01.01起至110.12.31止	
計畫內容	三民區覆鼎金雙湖森林公園開闢工程	預期成果	如期完成	計畫類別	公共工程計畫	
工作項目	年度	概算數	占總需求(%)	已過期間執行數		說明
				實支數	保留數	
三民區覆鼎金雙湖森林公園開闢工程	105	5,000	1.18	5,000		工程總經費424,961千元，由中央補助206,400千元，市府自籌218,561千元，分年編列預算，截至109年度已編列中央補助206,400千元，市府自籌177,561千元。105年度編列預算5,000千元(市府自籌)。
三民區覆鼎金雙湖森林公園開闢工程	106	42,361	9.97	42,361		106年度編列預算42,361千元(土地補償費21,361千元及工程款21,000千元)(市府自籌)。
三民區覆鼎金雙湖森林公園開闢工程	107	95,200	22.40	95,200		107年度編列預算61,000千元(土地及地上物補償費)，並經市府核可由其他既有經費支付第3期土地款34,200千元(市府自籌)。
三民區覆鼎金雙湖森林公園開闢工程	109	241,400	56.81	169,135		109年度編列預算241,400千元(土地補償費35,000千元及內政部補助辦理城鎮之心工程計畫-金澄雙湖森林公園門戶計畫工程款206,400千元)(中央補助206,400千元，市府自籌35,000千元)。
三民區覆鼎金雙湖森林公園開闢工程	110	41,000	9.65			110年度編列土地款41,000千元(市府自籌)。

高雄市政府工務局養護工程處
中程資本支出計畫概況表

中華民國110年度

單位：新臺幣千元

業務計畫及工作計畫名稱與編號	58070720704 公共設施養護-公共設施 養護及改善		經費需求 總數	1,760,000千元	計畫期間	自109.01.01起至116.12.31止
計畫內容	高雄市全面換裝節能(智能)路燈暨維護案		預期成果	如期完成	計畫類別	公共工程計畫
工作項目	年度	概算數	占總需求 (%)	已過期間執行數		說明
				實支數	保留數	
高雄市全面換裝節能(智能)路燈暨維護案	109	150,000	8.52			計畫總經費1,760,000千元，全數由市府自籌，分年編列預算，截至109年度已編列150,000千元。109年度編列預算150,000千元(市府自籌)。
高雄市全面換裝節能(智能)路燈暨維護案	110	230,000	13.07			110年度編列230,000千元(市府自籌)，餘於爾後年度續編(每年續編230,000千元)。
高雄市全面換裝節能(智能)路燈暨維護案	111	230,000	13.07			111年度續編市府自籌數。
高雄市全面換裝節能(智能)路燈暨維護案	112	230,000	13.07			112年度續編市府自籌數。
高雄市全面換裝節能(智能)路燈暨維護案	113	230,000	13.07			113年度續編市府自籌數。
高雄市全面換裝節能(智能)路燈暨維護案	114	230,000	13.07			114年度續編市府自籌數。
高雄市全面換裝節能(智能)路燈暨維護案	115	460,000	26.14			115年度至爾後年度尚需續編市府自籌數。

高雄市政府工務
歲出按職能及經

中華民國110

職能別分類	經濟性分類	經常支出							資本支出				
		受僱人員報酬	購買商品及勞務	債務利息	土地租金支出	經常移轉			經常支出合計	投資及增資			
						對企業	對非營利及民間機構	對政府		對國外	對營業基金	對非營業特種基金	對民間企業
總計		395,197	482,991		35,318		3,951	580		918,037			
01 一般公共事務													
02 防衛													
03 公共秩序與安全													
04 教育													
05 保健													
06 社會安全與福利													
07 住宅及社區服務													
08 娛樂、文化與宗教													
09 燃料與能源													
10 農、林、漁、牧業													
11 礦業、製造業及營造業													
12 運輸及通信		395,197	482,991		35,318		3,951	580		918,037			
13 其他經濟服務													
14 環境保護													
15 其他支出													

局養護工程處

濟性綜合分類表

年度

單位：新臺幣千元

資本支出														總計	
資本移轉				土地購入	無形資產購入	固定資本形成						資本支出合計			
對企業	對非營利及民間機構	對政府	對國外			住宅	非住宅房屋	營建工程	運輸工具	資訊軟體	機器及其他設備		土地改良		
		6,500		95,858				1,981,992	1,064			264		2,085,678	3,003,715
			6,500	95,858				1,981,992	1,064			264		2,085,678	3,003,715

機關編號

07-073

中華民國 110 年度



高雄市政府工務局違章建築處理大隊單位預算

高雄市政府工務局違章建築處理大隊 編

主辦會計人員

兼會計員黃冠瑜

機關長官

高雄市政府工務局
違章建築處理大隊大隊長 蔡政哲

高雄市政府工務局違章建築處理大隊

目 次

中 華 民 國 110 年 度

甲、預算總說明	第 1 頁至第 3 頁
乙、主要表	
1. 歲入來源別預算表	第 4 頁至第 4 頁
2. 歲出機關別預算表	第 5 頁至第 5 頁
丙、附屬表	
1. 歲出計畫說明提要與各項費用明細表	第 6 頁至第 11 頁
2. 各項費用彙計表	第 12 頁至第 12 頁
3. 歲出一級用途別科目分析表	第 13 頁至第 13 頁
4. 資本支出分析表	第 14 頁至第 14 頁
5. 人事費彙計表	第 15 頁至第 15 頁
6. 公務車輛明細表	第 16 頁至第 18 頁
7. 歲出按職能及經濟性綜合分類表	第 19 頁至第 20 頁

高雄市政府工務局違章建築處理大隊

預算總說明

中華民國 110 年度

壹、現行法定職掌：

一、機關主要職掌：

本大隊大隊長及所屬人員秉承市長及局長之命，分別執行拆除本市違章建築查報及拆除技術之研討與拆除糾紛之協調，置大隊長 1 人、副大隊長 1 人，下設查報組、拆除組、綜合企劃組及勞工安全衛生室，執行各項有關業務。

二、內部分層業務：

- (一) 查報組：為落實都市計畫實施地區之建築管理，貫徹取締新違章建築查報處分，受理人民陳請之既成違章建築等處理業務。
- (二) 拆除組：拆除違章建築及拆除技術之研究、拆除糾紛之協調及委外辦理拆除本市危險違規大型影響市容觀瞻廣告招牌及違反公共安全、交通、衛生之違建及重大違建等業務。
- (三) 綜合企劃組：一般性行政管理工作，包括隊務行政、文書、出納、庶務等及改善本大隊辦公室環境、管理維護及新購運輸設備等。
- (四) 勞工安全衛生室：擬訂、規劃、督導及推動安全衛生管理事項，並指導有關部門實施。
- (五) 兼會計員：依法辦理歲計、會計、統計等事項。
- (六) 兼人事管理員：依法辦理人事管理業務。

三、附組織系統圖

四、員額編制表

貳、前年度及上年度已過期計畫實施及預算執行情形。

一、前年度計畫實施成果及決算辦理概況。

- (一) 歲入部分：前年度歲入預算數編列 1 萬 8 千元，決算數 5,831 元。
- (二) 歲出部分：前年度歲出預算數編列 9,331 萬 2 千元，決算數 8,787 萬 9 千元。

二、上年度已過期間計畫實施及預算執行概況。

- (一) 歲入部分：上年度歲入未編列預算，截至 109 年 6 月底實收累計數 0 元。
- (二) 歲出部分：歲出預算數編列 8,905 萬 3 千元，截至 109 年 6 月底執行數 4,841 萬 3 千元，各項計畫預計於年度結束前達成進度。

參、本年度施政計畫重點及預算提要：

一、本年度計畫重點及預期績效。

本大隊秉承上級指示：

- (一) 按違建優先順序並權衡輕重緩急執行拆除工作。
- (二) 以期有效遏止新違章建築產生，採取即報即拆方式處理。

二、本年度預算提要及成本估計。

歲出預算編列 9,621 萬 7 千元，其中經常支出 8,465 萬 3 千元，資本支出數 1,156 萬 4 千元。

高雄市政府工務局違章建築處理大隊

預算總說明

中華民國 110 年度

組織系統圖

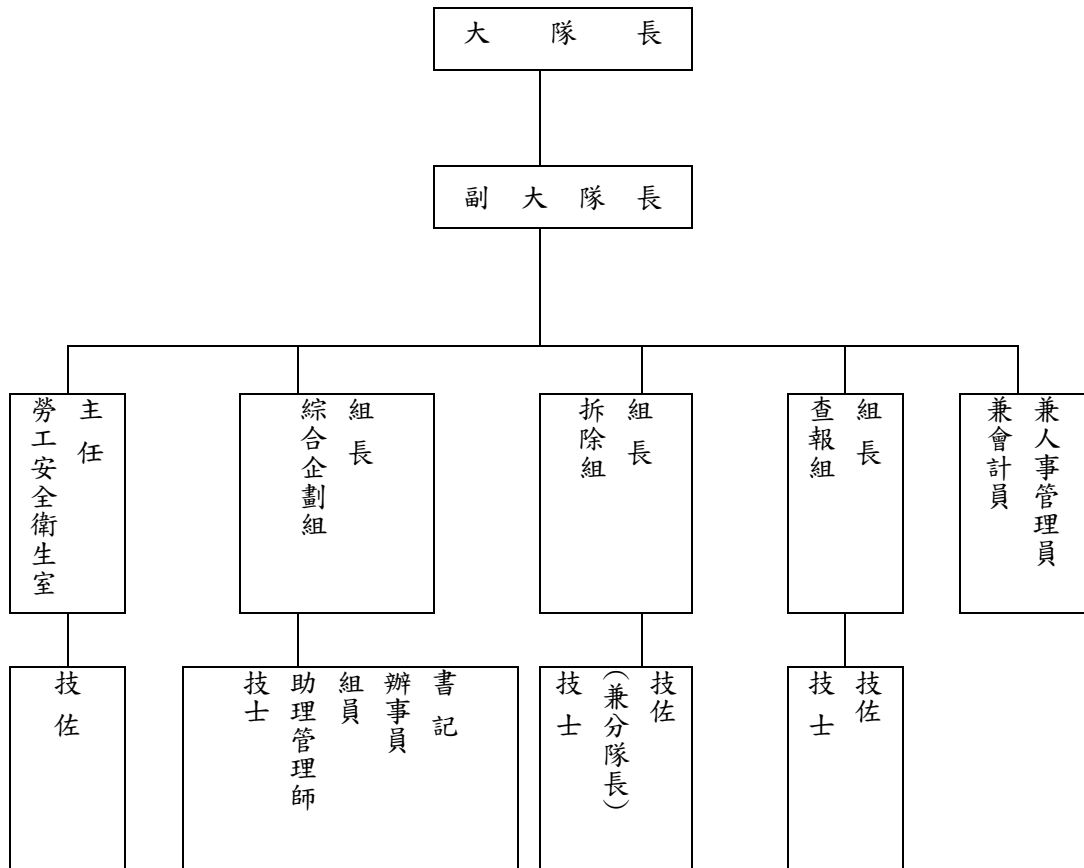

高雄市政府工務局違章建築處理大隊

預算總說明

中華民國110年度

員額編制表

類別	法定編制員額	本年度預算員額	上年度預算員額	與上年度預算員額比較增減
民意代表	0	0	0	0
職員	36	34	34	0
警員	0	0	0	0
消防人員	0	0	0	0
技工	86	86	86	0
駕駛	6	6	6	0
工友	1	1	1	0

高雄市政府工務局違章建築處理大隊

歲入來源別預算表

中華民國110年度

單位：新臺幣千元

科 目				本年度 預算數	上年度 預算數	前年度 決算數	本年度與 上年度比較	說明
款	項	目	節					
				合計	-	-	6	
				經常門合計	-	-	6	
04				07000000000 財產收入	-	-	2	
	054			07070730000 高雄市政府工務局 違章建築處理大隊	-	-	2	
		01		07070730500 廢舊物資售價	-	-	2	
			01	07070730501 廢舊物資售價	-	-	2	
08				12000000000 其他收入	-	-	4	
	056			12070730000 高雄市政府工務局 違章建築處理大隊	-	-	4	
		01		12070730200 雜項收入	-	-	4	
			01	12070730210 其他雜項收入	-	-	4	

高雄市政府工務局違章建築處理大隊

歲出機關別預算表

經資門併計

中華民國110年度

單位：新臺幣千元

科 目				本年度 預算數	上年度 預算數	前年度 決算數	本年度與 上年度比較	說 明
款	項	目	節					
07				96,217	89,053	87,879	7,164	
	004			0007000000 高雄市政府工務局主管				
				96,217	89,053	87,879	7,164	
		01		00070730000 高雄市政府工務局 違章建築處理大隊				
				83,125	82,769	79,938	356	
				72070730100 一般行政				
			01	83,125	82,769	79,938	356	本年度預算數之內容與上年度之比較如下： 1.人員維持費78,476千元，較上年度核實減列人事費1,120千元。 2.基本行政工作維持費4,649千元，較上年度增列購置電腦及小客貨兩用車等經費1,476千元。
				72070730101 行政管理				
		02		13,092	6,284	7,941	6,808	
				72070730200 違章拆除業務				
			01	13,092	6,284	7,941	6,808	本年度預算數13,092千元較上年度增列違章建築拆除及清運等經費6,808千元。
				72070730201 違章拆除				

高雄市政府工務局違章建築處理大隊
歲出計畫說明提要與各項費用明細表

中華民國110年度

單位：新臺幣元

一般行政 — 行政管理	業務計畫及工作計畫 名稱與編號	72070730101 一般行政-行政管理	承辦 單位	綜合企劃組	預算 金額	83,125千元	一般行政 — 行政管理
歲出計畫說明	<p>一、計畫內容： 1.本計畫為一般性行政管理工作,包括隊務行政、文書、出納、庶務等工作。 2.改善本大隊辦公室環境、管理維護及個人電腦汰舊換新等。</p> <p>二、預期成果： 提升工作效能。</p>						
	用途別科目	單位	數量	單價	預算數	說 明	
	合計				83,125,000	市款83,125,000元	
	1000 人事費				78,476,000	市款78,476,000元	
	1015 法定編制人員待遇				22,346,040		
		年	1	22,214,040	22,214,040	詳如人事費彙計表。	
		人	2	66,000	132,000	兼人事會計人員主管職務加給。	
	1025 技工及工友待遇				34,426,824		
		年	1	34,426,824	34,426,824	詳如人事費彙計表。	
	1030 獎金				12,543,541		
		年	1	12,543,541	12,543,541	考績獎金。(詳如人事費彙計表)	
	1035 其他給與				518,400		
		年	1	518,400	518,400	休假補助。(詳如人事費彙計表)	
	1040 加班值班費				3,296,203		
		年	1	115,000	115,000	急辦業務加班費。	
		年	1	3,181,203	3,181,203	不休假加班費。(詳如人事費彙計表)	

高雄市政府工務局違章建築處理大隊

歲出計畫說明提要與各項費用明細表

中華民國110年度

單位：新臺幣元

用途別科目	單位	數量	單價	預算數	說明
1055 保險				5,344,992	
	年	1	2,404,584	2,404,584	健保費。(詳如人事費彙計表)
	年	1	644,172	644,172	公保費。(詳如人事費彙計表)
	年	1	2,296,236	2,296,236	勞保費。(詳如人事費彙計表)
2000 業務費				2,815,000	市款2,815,000元
2006 水電費				646,000	
	年	1	19,700	19,700	水費。
	年	1	626,300	626,300	電費
2009 通訊費				81,000	
	年	1	81,000	81,000	電話費、傳真機受信費用等。
2018 資訊服務費				189,256	
	年	1	189,256	189,256	1.電腦設備養護費41,256元。 2.違章建築管理資訊系統維護費148,000元。
2024 稅捐及規費				207,936	
	年	1	122,558	122,558	車輛牌照稅(詳公務車輛明細表)。
	年	1	80,578	80,578	燃料使用費(詳公務車輛明細表)。
	年	1	4,800	4,800	車輛檢驗費(詳公務車輛明細表)。
2027 保險費				54,485	
	年	1	54,485	54,485	車輛保險費(詳公務車輛明細表)。
2051 物品				596,523	
	年	1	3,500	3,500	消防器材換藥等。
	年	1	593,023	593,023	車輛油脂(詳公務車輛明細表)。
2054 一般事務費				441,494	
	年	1	166,694	166,694	凡處理經常一般公務所需各項費用。

一般行政—行政管理

一般行政—行政管理

高雄市政府工務局違章建築處理大隊
歲出計畫說明提要與各項費用明細表

中華民國110年度

單位：新臺幣元

	用途別科目	單位	數量	單價	預算數	說 明
一般行政—行政管理		年	1	252,000	252,000	保全工作服務費。
		年	1	22,800	22,800	公務人員健康檢查。 1.3500元2人。 2.7900元2人。
	2063 房屋建築養護費				7,000	
		年	1	7,000	7,000	辦公廳舍修繕費。
	2066 車輛及辦公器具養護費				504,556	
		年	1	504,556	504,556	車輛養護費(詳公務車輛明細表)。
	2069 設施及機械設備養護費				15,000	
		年	1	15,000	15,000	冷氣機等設備維護費用。
	2072 國內旅費				4,550	
		年	1	4,550	4,550	因公出差旅費。
	2093 特別費				67,200	
		人x月	12	5,600	67,200	首長特別費。
	3000 設備及投資				1,564,000	市款1,564,000元
3025 運輸設備費				1,410,000		
	輛	2	705,000	1,410,000	小客貨兩用車。	
3030 資訊軟硬體設備費				154,000		
	部	7	22,000	154,000	個人電腦。	
4000 獎補助費				270,000	市款270,000元	
4085 獎勵及慰問				270,000		
	人x年	45	6,000	270,000	退休人員及遺族三節慰問金。	

高雄市政府工務局違章建築處理大隊

歲出計畫說明提要與各項費用明細表

中華民國110年度

單位：新臺幣元

違章拆除業務—違章拆除

違章拆除業務—違章拆除

業務計畫及工作計畫名稱與編號	72070730201 違章拆除業務-違章拆除	承辦單位	查報組、拆除組	預算金額	13,092千元
<p>歲出計畫說明</p> <p>一、計畫內容： 1.拆除違章建築及拆除技術之研究、拆除糾紛之協調及委外辦理拆除本市危險違規大型影響市容觀瞻違規廣告招牌及違反公共安全、交通、衛生之違建及重大違建等業務。</p> <p>二、預期成果： 根絕違建以整市容。</p>					
分支計畫及用途別科目	單位	數量	單價	預算數	說 明
合計				13,092,000	市款13,092,000元
01 拆除業務				12,866,000	市款12,866,000元
1000 人事費				250,000	市款250,000元
1040 加班值班費				250,000	
	年	1	250,000	250,000	1.急辦業務加班費。 2.執行維護公共安全、緊急救災方案及配合市府執行重大政策專案等業務加班費。
2000 業務費				2,609,000	市款2,609,000元
2009 通訊費				30,000	
	月	12	2,500	30,000	電話費。
2021 其他業務租金				167,000	
	年	1	167,000	167,000	處理重大違建租用機械租金及租用影印機等費用。
2033 臨時人員酬金				1,917,000	
	年	1	1,917,000	1,917,000	業務助理5人薪資、年終獎金、勞健保及勞退金1,917,000元。

高雄市政府工務局違章建築處理大隊

歲出計畫說明提要與各項費用明細表

中華民國110年度

單位：新臺幣元

分支計畫及用途別科目	單位	數量	單價	預算數	說 明
2051 物品	年	1	70,000	70,000	1.影印機、列表機等墨水匣、碳粉匣、電腦用耗材等。 2.拆除違建人員急救藥品。 3.購置拆除作業安全所需配備如：反光背心、漏電測試器、頭燈、警示帶等。
	年	1	8,000	8,000	發電機8部用汽油費。 切割機5部用汽油費。
	年	1	160,000	160,000	工作服、工作鞋。
2054 一般事務費				184,000	
	年	1	184,000	184,000	拆除違建使用之辦公用品及雜支等費用。
2069 設施及機械設備養護費				41,000	
	年	1	41,000	41,000	鑿岩機、電鑽、電動破碎機等養護。
2072 國內旅費				30,000	
	年	1	30,000	30,000	因公出差旅費。
2081 運費				2,000	
	年	1	2,000	2,000	公物運輸裝卸等費用。
3000 設備及投資				10,000,000	市款10,000,000元
3015 公共建設及設施費				10,000,000	
	年	1	10,000,000	10,000,000	一、拆除本市危險房屋及廢棄物清運暨重大型違章建築拆除等經費\$4,000,000。 1.施工費3,865,000元。 2.工程管理費135,000元。 (3,865,000元×3.5%) 二、拆除本市超重大型違建T霸廣告物及大型違建廣告物，升降機拆除等經費\$2,000,000。 1.施工費1,932,000元。 2.工程管理費68,000元。 (1,932,000元×3.5%) 三、拆除本市影響公共安全違章建築及農地施工中違章建築拆除案 \$4,000,000。 1.施工費3,865,000元。 2.工程管理費135,000元。 (3,865,000元×3.5%)

違章拆除業務—違章拆除

違章拆除業務—違章拆除

高雄市政府工務局違章建築處理大隊
歲出計畫說明提要與各項費用明細表

中華民國110年度

單位：新臺幣元

分支計畫及用途別科目	單位	數量	單價	預算數	說 明
4000 獎補助費				7,000	市款7,000元
4080 損失及賠償				7,000	
	年	1	7,000	7,000	執行拆除工作損壞違建戶物品賠償費用。
02查報業務				226,000	市款226,000元
1000 人事費				10,000	市款10,000元
1040 加班值班費				10,000	
	年	1	10,000	10,000	急辦業務加班費。
2000 業務費				216,000	市款216,000元
2009 通訊費				65,200	
	年	1	65,200	65,200	郵寄違建戶查報聯單等業務用郵資費。
2051 物品				81,560	
	年	1	81,560	81,560	影印機、列表機、電腦用耗材費。
2054 一般事務費				57,560	
	年	1	57,560	57,560	文具紙張、章戳費及查報業務用各種表冊印刷費。
2072 國內旅費				11,680	
	年	1	11,680	11,680	因公出差旅費。

違章拆除業務—違章拆除

違章拆除業務—違章拆除

高雄市政府工務局違章建築處理大隊

各項費用彙計表

中華民國110年度

單位：新臺幣千元

工作計畫名稱及編號	72070730101 行政管理	72070730201 違章拆除	合 計			
第一、二級用途別 科目名稱及編號						
合 計	83,125	13,092	96,217			
100000人事費	78,476	260	78,736			
101500法定編制人員待遇	22,346		22,346			
102500技工及工友待遇	34,427		34,427			
103000獎金	12,544		12,544			
103500其他給與	518		518			
104000加班值班費	3,296	260	3,556			
105500保險	5,345		5,345			
200000業務費	2,815	2,825	5,640			
200600水電費	646		646			
200900通訊費	81	95	176			
201800資訊服務費	189		189			
202100其他業務租金		167	167			
202400稅捐及規費	208		208			
202700保險費	54		54			
203300臨時人員酬金		1,917	1,917			
205100物品	597	320	916			
205400一般事務費	441	242	683			
206300房屋建築養護費	7		7			
206600車輛及辦公器具養護費	505		505			
206900設施及機械設備養護費	15	41	56			
207200國內旅費	5	42	46			
208100運費		2	2			
209300特別費	67		67			
300000設備及投資	1,564	10,000	11,564			
301500公共建設及設施費		10,000	10,000			
302500運輸設備費	1,410		1,410			
303000資訊軟硬體設備費	154		154			
400000獎補助費	270	7	277			
408000損失及賠償		7	7			
408500獎勵及慰問	270		270			

高雄市政府工務局違章建築處理大隊

歲出一級用途別科目分析表

中華民國110年度

單位：新臺幣千元

名稱及編號	合計	經常支出						資本支出					
		人事費	業務費	獎補助費	債務費	預備金	小計	人事費	業務費	設備及投資	獎補助費	預備金	小計
合計	96,217	78,736	5,640	277			84,653			11,564			11,564
72070730000 社區發展支出	96,217	78,736	5,640	277			84,653			11,564			11,564
72070730100 一般行政	83,125	78,476	2,815	270			81,561			1,564			1,564
72070730101 行政管理	83,125	78,476	2,815	270			81,561			1,564			1,564
72070730200 違章拆除業務	13,092	260	2,825	7			3,092			10,000			10,000
72070730201 違章拆除	13,092	260	2,825	7			3,092			10,000			10,000

高雄市政府工務局違章建築處理大隊

資本支出分析表

中華民國110年度

單位：新臺幣千元

名稱及編號	合計	設備及投資								其他資本支出	
		土地	房屋建築及設備	公共建設及設施	機械設備	運輸設備	資訊軟體設備	雜項設備	權利		投資
合計	11,564			10,000		1,410	154				
72070730100 一般行政	1,564					1,410	154				
72070730101 行政管理	1,564					1,410	154				
72070730200 違章拆除業務	10,000			10,000							
72070730201 違章拆除	10,000			10,000							

高雄市政府工務局違章建築處理大隊

人 事 費 彙 計 表

中華民國110年度

單位：新臺幣元

類別	預算員額	全年度人事費											備註	
		民意代表待遇	政務人員待遇	法定編制人員待遇	約聘僱人員待遇	技工及工友待遇	獎金	其他給與	加班值班費	退休退職給付	退休離職儲金	保險		合計
合計	127			22,346,040		34,426,824	12,543,541	518,400	3,556,203			5,344,992	78,736,000	加班費 375,000元。
正式員額	34			22,346,040			4,576,363	518,400	953,552			1,820,448	30,214,803	
職員	34			22,346,040			4,576,363	518,400	953,552			1,820,448	30,214,803	
技工	86					32,016,180	7,350,789		2,082,306			3,264,516	44,713,791	
駕駛	6					2,116,128	535,992		127,327			231,432	3,010,879	
工友	1					294,516	80,397		18,018			28,596	421,527	
其他人事費									375,000				375,000	

高雄市政府工務局違章建築處理大隊

公務車輛明細表

中華民國110年度

單位：新臺幣元

業務計畫 及工作計畫 名稱	車輛 數	車輛 種類	乘客 人數 (不含 司機)	購置 年月	汽缸總 排氣量 (立方 公分)	牌照稅 (全年)	燃料使 用費 (全年)	油料費(全年)			養 護 費	車輛 保險 費	車輛 檢驗 費	備註
								數量 (公升)	單價 (元)	金額				
一般行政 行政管理		現有車輛				101,970	69,248			542,736	508,950	49,141	4,800	
	1	小客車	8	09701	2350	11,230	6,180	1,668	24.0	40,032	49,000	2,483	750	AWA-3830(高雄 市市立仁武幼兒 園移撥)
	1	小貨車	2	09504	1997	900	1,928	417	24.0	10,008	12,250	937	450	4786-XC(至110 年3月屆滿)
	1	小客貨兩用 車	5	09107	1997									ZK-4271
	1	小客貨兩用 車	5	09207	1997									ZP-1848
	1	小客貨兩用 車	7	09306	2350									ZR-5961
	1	小客貨兩用 車	7	09403	2350									9028-MB(預計 110年2月報廢)
	1	小客貨兩用 車	7	09403	2350									9029-MB(預計 110年2月報廢)
	1	小客貨兩用 車	2	09704	2351	11,230	6,180	1,668	24.0	40,032	49,000	2,915	750	8030-XL
	1	小客貨兩用 車	2	09704	2351	11,230	6,180	1,668	24.0	40,032	49,000	2,915	750	8132-XL
	1	小客貨兩用 車	7	09805	2351	11,230	6,180	1,668	24.0	40,032	49,000	2,915	750	1468-XP
	1	小客貨兩用 車	7	10105	2198	11,230	6,180	1,668	24.0	40,032	49,000	2,915	450	1032-K5
	1	小客貨兩用 車	7	10109	2351	11,230	6,180	1,668	24.0	40,032	49,000	2,915	450	7630-K5
	1	小客貨兩用 車	7	10305	2351	11,230	6,180	1,668	24.0	40,032	49,000	2,915	450	AGJ-6012
	1	小客貨兩用 車	7	10601	2351	11,230	6,180	1,668	24.0	40,032	24,000	2,915		ATN-2711
	1	小客貨兩用 車	7	10601	2351	11,230	6,180	1,668	24.0	40,032	24,000	2,915		ATN-2712
1	重型機車	1	09606	124			450	204	24.0	4,896	1,620	711	263-BJE(鹽埕區 公所移撥)	

高雄市政府工務局違章建築處理大隊

公務車輛明細表

中華民國110年度

單位：新臺幣元

業務計畫 及工作計 畫名稱	車 輛 數	車輛 種類	乘客 人數 (不 含 司 機)	購 置 年 月	汽 缸 總 排 氣 量 (立 方 公 分)	牌 照 稅 (全 年)	燃 料 使 用 費 (全 年)	油料費(全年)			養 護 費	車 輛 保 險 費	車 輛 檢 驗 費	備 註
								數 量 (公 升)	單 價 (元)	金 額				
	1	重型機車	1	09606	125		450	204	24.0	4,896	1,620	711		502-BHV(勞工局移撥)
	1	重型機車	1	09606	125		450	204	24.0	4,896	1,620	711		503-BHV(勞工局移撥)
	1	重型機車	1	09606	125		450	204	24.0	4,896	1,620	711		505-BHV(勞工局移撥)
	2	重型機車	1	09607	125		900	408	24.0	9,792	3,240	1,422		272-BJE.278-BJE (鹽埕區公所移撥)
	1	重型機車	1	09612	125		450	204	24.0	4,896	1,620	711		981-BKL
	1	重型機車	1	09612	125		450	204	24.0	4,896	1,620	711		982-BKL
	1	重型機車	1	09612	125		450	204	24.0	4,896	1,620	711		983-BKL
	1	重型機車	1	09612	125		450	204	24.0	4,896	1,620	711		985-BKL
	1	重型機車	1	09612	125		450	204	24.0	4,896	1,620	711		986-BKL
	1	重型機車	1	09612	125		450	204	24.0	4,896	1,620	711		988-BKL
	1	重型機車	1	09612	125		450	204	24.0	4,896	1,620	711		989-BKL
	1	重型機車	1	09612	125		450	204	24.0	4,896	1,620	711		991-BKL
	1	重型機車	1	09612	125		450	204	24.0	4,896	1,620	711		992-BKL
	1	重型機車	1	09612	125		450	204	24.0	4,896	1,620	711		993-BKL
	1	重型機車	1	09612	125		450	204	24.0	4,896	1,620	711		995-BKL
	1	重型機車	1	09612	125		450	204	24.0	4,896	1,620	711		MWG-8670(原 990-BKL)
	1	重型機車	1	09708	125		450	204	24.0	4,896	1,620	711		212-EBE(大社區 公所移撥)
	1	重型機車	1	09710	125		450	204	24.0	4,896	1,620	711		612-EEA

高雄市政府工務局違章建築處理大隊

公務車輛明細表

中華民國110年度

單位：新臺幣元

業務計畫 及工作計 畫名稱	車 輛 數	車輛 種類	乘 客 人 數 (不 含 司 機)	購 置 年 月	汽 缸 總 排 氣 量 (立 方 公 分)	牌 照 稅 (全 年)	燃 料 使 用 費 (全 年)	油料費(全年)			養 護 費	車 輛 保 險 費	車 輛 檢 驗 費	備 註
								數 量 (公 升)	單 價 (元)	金 額				
一般行政 行政管理	1	重型機車	1	09910	125		450	204	24.0	4,896	1,620	711	050-HVL	
	1	重型機車	1	09910	125		450	204	24.0	4,896	1,620	711	051-HVL	
	1	重型機車	1	09910	125		450	204	24.0	4,896	1,620	711	052-HVL	
	1	重型機車	1	10005	125		450	204	24.0	4,896	1,620	711	235-JKY	
	1	重型機車	1	10005	125		450	204	24.0	4,896	1,620	711	236-JKY	
	1	重型機車	1	10005	125		450	204	24.0	4,896	1,620	711	237-JKY	
	9	電動機車		10012	1.34馬力 以下						14,580	3,915	055-SXA.056-SXA. 057-SXA.058-SXA. 059-SXA.060-SXA. 061-SXA.062-SXA. 063-SXA	
	1	挖土機		08705	其他				2,280	19.8	45,144	49,000	SH120A24DGE- 117413 油料按約96.25% 編列593,023元。 車輛養護費按約 96.26%編列 504,556元。	
		本年度新增 車輛					20,588	11,330			73,392	15,216	5,344	
	1	小客貨兩用 車	7	11002	2378	10,294	5,665	1,529	24.0	36,696	7,608	2,672	汰換9028-MB	
1	小客貨兩用 車	7	11002	2378	10,294	5,665	1,529	24.0	36,696	7,608	2,672	汰換9029-MB		
	合計					122,558	80,578			616,128	524,166	54,485	4,800	

高雄市政府工務局
歲出按職能及經

中華民國110

職能別分類	經濟性分類	經常支出							資本支出					
		受僱人員報酬	購買商品及勞務	債務利息	土地租金支出	經常移轉			經常支出合計	投資及增資				
						對企業	對非營利及民間	對政府		對國外	對營業基金	對非營業特種	對民間企業	
總計		80,653	3,723					277			84,653			
01 一般公共事務														
02 防衛														
03 公共秩序與安全														
04 教育														
05 保健														
06 社會安全與福利														
07 住宅及社區服務		80,653	3,723					277			84,653			
08 娛樂、文化與宗教														
09 燃料與能源														
10 農、林、漁、牧業														
11 礦業、製造業及營造業														
12 運輸及通信														
13 其他經濟服務														
14 環境保護														
15 其他支出														

違章建築處理大隊

濟性綜合分類表

年度

單位：新臺幣千元

資本支出														總計
資本移轉				土地購入	無形資產購入	固定資本形成						資本支出合計		
對企業	對非營利及民間機構	對政府	對國外			住宅	非住宅房屋	營建工程	運輸工具	資訊軟體	機器及其他設備		土地改良	
								10,000	1,410			154	11,564	96,217
								10,000	1,410			154	11,564	96,217

